TECHE UDINE

MANOSCRITTI

FONDO JOPPI

Manoscritto n. J_MSS_0710_I

I manoscritti che compongono compongono il fondo, assieme alle migliaia di testi a stampa - compresi rari incunaboli e cinquecentine - il Fondo Joppi, sono quasi esclusivamente di interesse friulano. La raccolta si è formata nell'arco di una sessantina di anni grazie alle ricerche di Vincenzo ed Antonio Joppi.

Collocazione:

Biblioteca Civica "Vincenzo Joppi", Udine - Inventario dei manoscritti del Fondo Joppi
https://www.techeudine.it/fondo-joppi
https://www.sbhu.it/

Letterati
Friul.
I

710 A

Letterati I.

Agiunti per la storia
del Rosario di Friuli.

BIBLIOTECA CIVICA DI UDINE

Vol. 68 fol. 161

Nella supplica da dott. medico
Ermes Paladio ai Deputati
a Sanità de Comun 1609. 4 Nov
allegua cinque di Marzo alla
nobiltà vi mai dimenticò la carità
Fino dai miei primi teneri anni fui quasi
in uno istesso tempo levato da la fasce
et da Portogruaro, luogo a me natio
in questa nobilissima città dè miei Padroni
Cinque..

Che de la nobiltà vostra
il Cielo di Gloria della Carità vi
sempre dal Publico

Paladio Ermes.

BIBLIOTECA CIVICA DI UDINE

Dalla Cronaca del soggiorno di Carlo V in Italia 1529–1530
edita da G. Romano. Milano. Hoepli 1892

Il primo di detto anno che fu il 1.° di Gennaio 1530 fu pubblicata la pace
in Bologna, [illegible] cappella del Palazzo alle presenze dell'Imperatore, alcuni Principi
e ambasciatori dopo l'evangelo = fu detta una elegante oratione dallo excellente
et dotto messer Ranuccio (Amaseo), in loco alquanto [illegible] eminente et con voce
alquanto alta, in laude di questa Santa Pace et di tutta la fede Christiana
nominandoli dentro tutti questi Signori et Potentati Christiani 1) et Sua Santità
l'Oratione, che fu bellissima et grandemente laudata da tutti come veramente =
Si [illegible] intero il Sedenus ad. pag. 163 "

1) Fu pubblicata da Ghiselini

Doc. XXXIV.

CIV. MUSEO E BIBLIOTECA

Udine, ...

Biblioteca Guarneriana in S. Daniele del Friuli.

Vol. CXLIX. Vol. CXLV. Cod. Membr.
del secolo XV nella prima metà

Giacomo di Udine

Oratio Jacobi Utinensis exposita ad Eugenium

papam IV.

L'autore espone al Papa che nel tempo passato aveva data opera per trent'anni allo Studio del diritto civile che sospese per il tempo lungo che richiedeva quelle Studi e per la povertà sua e mancanza de' libri e perchè non sapeva a chi chiedere il cibo e il vestito e per non aver i libri necessarj alle sue lezioni. Molte cupidità poi lo trassero ad altre occupazioni, di maniere che nell'ozio, finchè gli venne in animo di rivolgersi alla Sede Apostolica come ad un asilo dei poveri, invocando da Dio il modo di vivere da quel momento stato. Venne in suo aiuto il Rev. Padre Ludovico vescovo di Trau addetto al Pontefice, che lo raccolse in casa e mantenne. Supplica infine il Pontefice a dargli i mezzi di tornare allo Studio delle leggi, ringraziandolo ecc.

Nel Cod. CXLIX della Bibliotheca si è una lettera latina del predetto Giacomo di Udine a Giovanni di Spilimbergo rettore delle Scuole in Udine, data da questa città il 4 febbrajo 1440. Comincia = Etsi tuum in me studium ecc.

Genova, 23 giugno 94

Egregio Dottore

Col fidato mezzo dell'amico Ferdinando le restituisco il ms. dell'Inno ch'Ella con tanta generosità ebbe a prestarmi: fin da ieri l'altro le spedii l'esemplare dell'Inno stesso stampato; ed ora le rinnovo i miei ringraziamenti più vivi anche a nome di questa Chiesa che a merito suo resterà illustrata per un ricordo d'un notevolissimo fatto.

Ho fatta qualche ricerca sul Preclaro Capretto e ho trovato quanto segue:

1451 Expense pro reperiendo unum Capellanum — Expense cuidam probo Petro de Portunaonis qui venerat Glemonam ad videndum prebendam que sibi promissa fuit. (Vacavano le Cappelle di San Tommaso — San Daniele — Sant'Antonio) (Delib. Cons.)

1452 20 Marzo. D. Rebanus nuper investivit ven. d. Petrum Presb. de Portunaonis filium presentatum ad prebendam Alb. Sum. Regum ac S. Thome, et ejus intentionis esset eundem Dñm Petrum instituere in Vicarium. (Delib. Cons.)

1469 24 Luglio. Era vacante la Cappella di San Tommaso, che viene offerta al Prete di Finalso, il quale non accettò

" 1 Agosto. Si venuto, è stata data a certo P. Pietro di Ubine ch'era venuto a Genova a domandare impiego. (Delib. Cons.)

1468 24 Marzo P. Gio: Antonio di Ubine accettato nella prebenda di S. Tommaso e Fede. (vi)

1469 21 Marzo Proponit quod presb. Petrus de Portunaonis qui est homo intelligens forsan veniret ad habitandum in terra Finarum propter desperantam que est in ista terra; determinatum fuit quod Camerarius scribat ipsi Petro et inquirat ab eo si vellet venire etc. (vii)

" eadem die. È accettato nella prebenda di

S. Tommaso e Thebe Presb. Liberius Pinius
Francigena venuto a Genova il 1° di quel mese.
Le differenze accennate sopra come avvenute
a Pordenone erano liti sanguinose ricordate
dalla Cronaca Multone all'anno 1605 fue
runt maxime dissentiones et aliqui suspen-
si in macello sicut cadoni.

1497. 2 Maggio P. Domenico de Luciani di-
munzia la Prebenda di S. Tommaso, e vi
succede P. Piero Capretti, che tiene l'uffi-
cio senza interruzione fino al 1491,
nel qual anno a 22 Agosto lo sostitui-
sce P. Gio: Batta de Petianis.

1491 6 Aprile. Pagati a Ser Luigi Fantoni
bazal compagno mis. Prev. Piero del
Zodiul da Gemona a Pordenone. (Marin)

1504 30 Genn. In Consilio. Auditus fuit
ven. presb. Joannes Iquanus receptor de
Portunaonis super legato facto pro Gemona
per Rev. d. presb. Petrum Medum. qui retulit
volumina librorum legata cum
certis aliis bonis reperta esse a d. Alexan
dro ejus nepote, qui absque litigio non

parve ab ejus manibus exterqueri non posse
qua de re deliberatum est quod hujusmodi rei
tractatus et perducatur ad debitum finem
per Camerarium Plebis, pretesto di omni
favore communicato.

Finora non ho trovato il seguito delle
fradiche: sarà andata a finirla con la
sentenza di Chioggia: chi ga vu, ga vu.

Chiudo questa chiacchera col rinnovar-
le i ringraziamenti e coi saluti più cordiali.
Mi creda sempre

Suo Dev.° e Obl.°
Valent.° Baldissera

Ho spedito a Venezia l'opuscolo Brollo
a quel Rmo P. Savj — dell'Imo Capretto
ho spedito copia anche al Can. Degani.
Di nuovo. Confido ch'Ella sia ritornato
da Roma in ottima salute. I saluti di
Stiliani.

Filippo Pigafetta di Vicenza e Giulio Savorgnano

Il Pigafetta da Firenze nel 1580 si recò ad Osopo presso l'illustre ingegnere Giulio Savorgnano, e dal loro convertare nacque un opera dittata dal Pigafetta, nella quale ragionasi delle cose necessarie alla guerra, de' passi dall'Italia in Germania, delle artiglierie, delle munizioni e de' fuochi artificiali (1).

Il Pigafetta partendo nel dicembre 1583 col nuovo ambasciatore veneto a Madrid, si fermò in Vicenza in casa del Signor conte Giulio Savorgnano a Santa Trinita, come da sue lettere 1 marzo e 11 marzo 1584 al Pirelli

Scrisse una lettera da Roma 25 ottobre 1585 a Giulio Savorgnano (Bibl. Ambros. - R. 125) pubblicata per nozze da Giovanni da Schio (Padova 1834 col titolo: Descrizione della comitiva e pompa con cui andò e fu ricevuta l'ambasceria di Venezia al pontefice Sisto V. E più indietro al Savorgnano il Diporto in torno alli historici dell'Inghilterra circa la regione del mare verde, 31 marzo 1586.

Il suo Dialogo del Pigafetta, circa le Fortezze fatte nella volta di Asti al Signor Giulio Savorgnano (Livet, Lettres du Prince III 35) è ritenuto dal Promis (Ingegneri militari in Piemonte 1871. pag. 105) opera dell'Orlogio, ma ne dubitiamo avendo particolare grecismi col Savorgnano.

1/ Carlo Promis. Biografie di Ingegneri. Torino 1871. pag. 116. —
Bibl. Ambros. R. 125 Carta raccolta in Osopo ecc.; Lettera 10 giugno al Pirelli nella Bibl. Ambrosiana D. 188; Adversarij periti ad Osopo —
Delle lettere del Pigafetta, ve ne è copia nella Bibl. Bertoliana di Vicenza.

Zai
di San Daniele

Gio Batta Zai
di S. Daniele †
m. Diana di Alessandro Locatelli
di S. Daniele.

Maddalena

Giacomo
prete

Gio Francesco Zai

Antonia
m. Pietro Ant.o Parducci

del Colle (Cronaca (manoscritto Alicorniano) ...

... 1011 cantone ... undici ... Convento ...
... 1404, ...
Dal ... B. Odorico da ... Udine, ...
... Parecchi ... e varie ... sotto ... Vescovi ...
e condizioni ... ...
... Vescovo di Friuli ... andò
... ...
ago che io ... ...
grande et ... ...
... ...

Finito. Io frate Marco de Friul de l'ordene
del frati menori rendo ... ...
... frate Guardo ministro de la ... de
Santo Antonio ... ...
... ...
... ...
... ...
... ...
... ...

Dal Vol. II Dell'Archivio della Bas. Marciana

3

1447 22 dicembre. Pordenone. Pre Antonio Pinelo, piovano di Tarcento fa suo testamento copia a pre Pietro del Zocholo una fodrian magnam de vulpibus nel Sacro a Vicky di Pordenone. Nomina esecutori ...

Pre Pietro Edo fu investito della cappellania di San Tomaso a Tre Re eretta nel Duomo di Genova nel 1448 per rinunzia del titolare Pre Domenico (de Luciani) avvenuta nel 1444.

Effettuò rinunzia al beneficio nell'Aprile 1491. Era nativo di Pordenona ... de' Vicari a cappellan dell'altare di S. Gio. Evangelista e Cappellano della Chiesa di S. Maria di Piazza. Con gli altri della famiglia di San Battista

nipote Alessandro Edo, residente a Padova, venne fatto cittadino onorario di Genova per deliberazione del Consiglio 17 Agosto 1486. (Estratto dell'Arch. Com.le di Genova dall'ab. Valentino Baldissera)

Vedi Vol. IV Notes pg. 10.

Opere dell'Edo

De mendacorum hominum temeritate antiqua Multitudine
Venetiis 1502 Ristampata nel 1503

De Concordia pacisque dulcedine suavitateque salutari.

Pordenone pridie idus iunii. Senza anno e carenza di stampatore. Note del D.r Pietro Nut Opera del Turco.

Nell'Ab. Tomaso de Luca (Catalogo della sua Libreria - Venezia 1809) trovasi autografa l'opera del P.D. Discepolatio de Miraculis.

Petri Haedi - De contemnendis amoribus ad Alexandrum ex fratre nepotem
Coloniae 1553 ex officina Birckmannica in 16. Altra Colonia 1618 con la dedicatoria dell'Edo = De amoribus contemnendis

Da M. Notar fol. 40 a seg.ti

1469. 10 Agosto. Pordenon Testam.to Pre

Poeta Ecc.

M. Jacop. Fregolino

A. N. U.

1476. 9 Dicembre. Altro Testamento 16

1501. 9 Maggio. Ric. Altro Testamento con Legato di Libri alla

Chiesa di Cesena. 16 pag 107

1504. 5 Genaio. Altro Test. " 16

1504. 21 Genaio Codicillo. 16.

1464. 30 luglio
~~1467. 20 dicembre~~. Nella chiesa di S. Gio. di Vicaro presente
Prob. Pietro q. ser Bennevenuto dal Zachul de Portenaone
1475. Can. Udine Vicario in Pordenone
1467. 10 Agosto. Pordenone. Testamento di Pre Pietro Edo.
beneficiato di Pordenone - not. Giacomo Fiandino. A.N.A. 76
1467. 22 Decembre. Pordenone - Pre Antonio Piccolo Cappellano e piovano di
~~not. Giacomo Fiandino Act. A.N. Udine pag. 76.~~
Turrida col suo testamento dispone a Pre Pietro del Zocolo gram todesan -
magnam de vulgo by. - not. Jacopo a. Schola - A.N.U. Cividale VIII 244
1455. Francesco figlio del qu dottissimo uomo ser Nicolò Daniele
di Adriano maestro di Pordenone del Comune di Pordenone
1498. 14 maggio Pordenone in domo presb. Cristhedi (?). not. Giacomo Fiandino A.N.U.
1498. Presenti di Pre Pietro Edo Cappellano della Ch. di S. Maria e dell'
Altare di S. Gio. Evangelista nella Ch. di S. Maria di Pordenone
1501. 9 maggio. Pordenone Testamento del prete Pietro Edo
Con beneficiato
altare di S. Marco ed di
S. Maria di Pordenone
Not. Udine 40 not. Giacomo Fiandino fl 107.
1475. 27 Febbraio. Pordenone Testamento di Pre Pietro Edo.
1501. 5 genaio Pordenone Altro testamento. 56
1476. 9 Dec. Testamento di Pre Pietro Edo
1501. 11 genaio. 56 Altra disposizione testamentaria 56

Pre Pietro Edo era nel 1488 cappellano della Chiesa
della Pieve di Zoppola

Nel 1498 era cappellano della Chiesa di S. Maria e dell'altare di San
Gio Battista nella Ch. di San Marco di Pordenone

1894 n. 6

Testamenti n. 1 rete Pietro ab Ecclesia di Pordenone 1

dagli Atti del notajo Jacopo Fracolino di Pordenone? Arch. not. Udine

1464 10 Aprile. Pordenone nella casa del notajo presenti . . . . dd.

dottori in legge Antonio e suo fratello figli del q. nob. Andrea Popaita,

Gio. Giorgio q. Dr Gerardo tutti di Pordenone.

Pre Pietro del Zocha, [battezzato in Pordenone?] sano di mente e di corpo con suo Testamento

dispone di esser sepolto nel cimitero della Chiesa di S. Marco di

Pordenone presso suo padre? Lascia [illegible] al cappellano ed agli

altari di S. Tomaso e dei tre Re Magi della chiesa di S. Maria

della pieve di Zoppola = sua Decretale sexterum vetus; Bre-

viarium divinorum (Officiorum); Emiliare et Gui Mod. Tabier-

nini; Lascia all'altare di S. Gio. Battista di Pordenone già da lui

suoi libri, qual altare era giuspatronato di Lo Federico de' Cortesandis

Lascia ad Alessandro suo nipote l'uso dei predetti libri vita

durante e dispone dell'usufrutto di tutti i suoi beni a favore

di sua madre e della sorella Caterina, con la condizione che dopo

la morte della stessa passino ai nipoti suoi Alessandro e

Geronimo fratelli. Erede universale di tutto fa l'altare o

cappellano di S. Gio. Evangelista da esso Testatore fondato nella

Chiesa di S. Marco di Pordenone. – N.B. Jacopo Fracolino. Arch. Not. Udine

1475. 22 febbrajo. Pordenone, presso il notajo Pre Pietro ab Egg
vicario e beneficiato nella chiesa di S. Marco di Pordenone, lascia
all'altare di S. Gio. Battista di quella due tre pes un Messale
ed altro che occorresse; alle cappelle della Trinità, del croce-
fisso e dei Tre Re della chiesa di S. Maria di Gemona, il suo
Breviario grande oppure ducati 50; i libri di Sabbanzo
in un volume e S. Agostino, de Civitate Dei. Lascia sua
sorella Caterina la casa avuta in dote coi di lei nipoti e tutti i suoi beni
in usufrutto ed erede l'Ospitale e la fabbrica dell'Altare di S. Gio
Battista da lui fatto nella Ch. di S. Marco di Pordenone.

1479. 1 Settembre. ~~Pordenone. Pre Pietro Edo~~ con un codicillo
~~suo fratello~~ ad alcuni di lui devolvendo
~~ai loro due nipoti [illegible] del predetto.~~

1479. 1 Settembre. Perdonanza. Codicillo di Pre Pietro Lido ad quale toglie a suo fratello Alessandro quanto gli aveva

1496. 9 Decembre? Pordenone Testamento di Pre Pietro de Cori q. M.° Benvenuto, luno di morte e di corpo sarà sepellito nel Cimitero della Chiesa di S. Marco di Pordenone e lascia un reddito per l'anniversario di sua sorella.

Dà Messe del suo Psalmi 150 legato al Diurno a favore del Vicariato di S. Marco e Capitolo duc. 40 per comperare una Pala a l'altare di San Gio. Battista in S. Marco.

Agli altari de' Re Magi e di S. Tomaso della chiesa di S. Marco di Gemona lascia suum breviarium magnum et suum Lactantium: ed alla chiesa di S. Marco di Pordenone libros Augustini, de Civitate Dei et Moralia S. Gregorii et Summam Confessionis que incipit: Defecerunt ate con l'officio di S. Croce unito ed altri Officii, da legarsi con catenella nella Sacrestia e colla proibizione di rimoverli. Rimette alcuni debiti ai suoi nipoti Alessandro e Geremia ed istituisce suo erede l'altare di S. Giov. Evangelista posto in S. Marco presso il Fonte Battesimale e l'Ospitale di Pordenone.

1504 9 Mau: In Portunaonis in domo [illegible] mei [illegible] presbiteri Nicolai Veneti alterii Vicarii in Ecl. Parochiali S. Marci, presentibus

Itique Ven. Dom. Presbiter Petrus Hegly de Portunaonis beneficiatus in Ecl. Parochiali S. Marci et S. Marie de Portunaonis sanus corpore et mente etc. vult sepelir in Ecl Parochiali loci ubi migraverit Ecclesie S. Marci in loci

Primo in Patria Forijulii in cimiterio parochialis Ecclesie S. Marci in Sepulchro parentum suorum cui Ecclesie ligavit diurnum librum suum cum psalterio conexum ac martyrologium et denique Comune Sanctorum cum quibusdam officijs nervis in cartha de papiro et hec omnia ad usum chori seu clericorum dicte Ecclesie in ipsa oranatium.

Item legavit Capelle S. Thome in Ecl. Parochiali Gleonorg Breviarium suum magnum, ita tamen ut Sacrista dicte Ecclesie quotidie illud in choro exponere debeat ad matutinum celebrandum et postea idipsum reponere in aliquo armario seu capsa;

Item legavit eidem Capelle libros infrascriptos, quos dum esset ibi Capellanus emit:

Vitas Patrum,

Summas Pisanellum et Angelicam,

Secundam Secundæ S. Thomæ,

Josephum,

Supplementum Chronicarum,

Fasciculum temporum,

Horosium,

Opera Senecæ,

Tortellium,

Eusebium, De reparatione Evangelica,

Aristotelem, De animalibus,

Tullium, De Oratore et Officiis in uno volumine,

Bibliam cum commento Nicolai de Lira in tribus voluminibus,

Plinium, De Naturali Historia,

Decretales.

Sextum librum Decretalium,

Clementinas,

Decretum,

Sermones Dominicales magistri Alberti de Padua,

Epistolas Ciceronis cum comento et Persium ac Terentium in eodem volumine,

Nonium Marcellum,

ita tamen ut in sacristia reponantur omnes predicti ad in= structionem legere volentium.

Item legavit altari S. Johannis Baptiste in Eccl. S.ti Marci de Portesnaonis ducatos quinque in auxilium emptionis Missalis unius ad cultum Dei et usum sacerdotis ipsius altaris. +

In omnibus suis bonis mobilibus et immobilibus heredem esse voluit Fabricam Maioris Altaris S. Marie et hospitalis Portesnaonis et fabricam altaris S. Johannis Baptiste positi apud Fontem baptismatis in Parochiali Eccl. S. Marci, equa= libus portionibus.

Dà facoltà di vendere le cose da lui legate ai detti altari, pregando a voler pregare per l'anima sua, de' suoi parenti e di sua sorella Caterina

1504. 5 Genajo. In Pordenone.

Presb. Petrus Hegly corpora Languens

Lapida un ognesto Codicillo di sopra scritto in Sepulchro Corporeo quod mihi et meadauit a Lapicidis fabricari nella Chiesa di S. Marco di Pordenone avanti l'altare di S. Giovanni Evangelista a sinistra del coro.

Lasso due Palle alla Ch. di S. Marco di Villanova per mantenimento ad ogni 6 a. di S. Gio Battista nella Ch. di S. Marco [illegible] lato del coro due. 5 per un Mistale. Confessa pur il suo testamento fatto nel 1507.

Confessa pur al Nobile Ermes Trevisan Cavaliere due. 28 in oro e lire 43 e lire tre per alcuni oppori nella propria malattia.

1511. 11 Genajo Pordenone nella Casa dell'ammalato presenti ecc.

Lascia suoi vestiti a calpetto ai suoi parenti ciò ordini che vengano pagati i Medici che lo visitarono. Lascia a Cecilia moglie di Gio Francesco de Brenis posto in sua vita la casa di pietra viva con sua corte [illegible] Gli Eredi

Cod. membranaceo alto centim. 22 e mezzo e largo 15 e mezzo

Cod. segnato col N 166 nella Biblioteca Civica di Udine

(provenienza ab. prof. Jacopo Pirona)

colle didascalie e dinanzi in vetto di fogli 10 non numerati.

Lo scrittore, che in due luoghi dichiara, è Frate Pietro Aedry o del Torello o Carretto di Pordenone cappellano in Genova.

In die sancti Roci ad processionem Hymnus

I Strofa: Hodie leti diem recolamus
Sancti Roci precibus et hymnis
Ut mereamur meritis illius
Scripte esse ate.

Sono 134 Strofe della Vita di San Rocco scritte dall'oremus a vetto:

Millesimo quadringentesimo octuagesimo nono die XIIII augusti. Glemone. Dal fol. 1 — 5 stanze

La Strofe tutte non sono di seguito per la divisione dei versi

In festo Sancti Thome apostoli ad

processionem Hymnus

Letemur omnes pariter | in hoc die, Sanctissimi |
quo nobis noster Didimus | dedit olim victoriam. |
Acceptum apta patribus | hic pluvimorum hostium |
quondam venisse copias | ut oppidum diriperent.

Sono 29 storie non ME di seguito come l'altro Anno.

Celebrano la vittoria dei Cartaginesi che assediando Genova, furono dai cittadini respinti con uccisione di molti degli assalitori. La vittoria ebbe luogo il giorno di S. Tomaso apostolo (21 dicembre) e perciò ogni anno in quel giorno facevasi solenne processione da Genova a Castello S. Pietro ad Arena.

In festo sancti Sebastiani hymnus.

O Christi martyr inclyte
Sebastiane, qui pie
Sidera gaudes lodie,
Ora pro nobis Dominum.

Sono 29 storie che trattano della vita di quel santo protettore degli appestati. Dal testo 4.to a mezzo

Laus Deo. 1489. quinto idus Januarias.
P. Iredus. (9 gennaio 1489)

dei Zeno Agostini
Del Vol. II Bibliotheca della Bibl. Marciana

Petrus Pelagius presb. Portenaon. Alicuminus Collectaneo [illegible]
numerosi salutem = Comincia Libellus de secretis christiani hominis cultus nuper ab [illegible]
in fine: Explicit Portenaui per Petrum Pelagium 1491. – Dopo la dedica s'leggono
alcuni Epigrammi in lode dell'Opera: Quinctii Placentini Cantabrigiensis
Poe. hendecasyllabicon ad Cunctipotentem Platonem. – Segue altra Prefazione
Ad Alexandrum inuictissimum ac potentem regem. In essa l'Autore dice
che scrivendo questo libro era settuagenario e che circa quest'epoca fece in casa Primarolio
Martica e D. Emiliano Cimbriaco, i quali introduce in questa opera a persona
di dialogo ragionare. L'opera è divisa in tre Libri. In fine leggesi:
Glemone, 1491. 28 Day Januarij. Ce Zeno ne ha questo codice dal Sign.
Giu. Maria Milani di Padova il più presso lo Zeno.

Appresso il Sign. Giuseppe Porta, Canonico di Padova ha Zeno vidde
un Ed. antico in 4. del Titolo:

Ve li trattati de Pordenon tradutti de latin in vulgare Da Pre Pietro Chiarello (sic)
Portenese. che [illegible] 1493 adi XXIIII Aprile. – In fine del volume:
Dato et fatto nel castello de Pordenon in lo dì de Santo Georgi fu a dì XXIIII Aprile
M CCCC XC VIII.

1 Manca Scheda Zeno accenna alla seguente spettante all'Edit.

Ad Nobilem et prestantem virum Sebastianum Collectaneus in librum de rei uxorie
conditione. Dialogo fra Gio e Girolamo di Collalto sul Libro Caligo.

2. De liberorum conditione naturali. – dialogo sui diritti dei cittadini –

3 De rei militaris peritia et exercitij, libellus. Dialogo come sopra. 1494. 3d. Octobr.

Vedi sua Edit. la Descrizione di Pordenone Vol. III.

I Pertosi Fratris Nicolai Modrisij de Udine epistolae

P. Hedo presb. Portenonensij ad nonnullos clericos contemporaneos suos, ex
Cod. Bibliothecae Zenonianae communicatae et editae. Circa 1500. 8d. Legge
) (1 Segnata N Epistolae ad Bibliothecam

II. Ad. De regia conditione atque Matre. Tradatur libro in 41 capitoli
in dieyssi con lettera Latina da Pio di Romani Martinelli. — In fine
1499. finis. Romae Jan. 2

III. Ad Rev. Patrem ac celeberrimum Jurisconsultum D. Jacobum Gordinum Aquilei
Archidiaconum et decanum Utinensem P. Hieronymus Porcacchius de mundi origine
Terrarum Italiae. Colophon: Utini 1500 mense Maij (1).

IV De concordia caelestis Deae Veneris Urbanae salutari P. Hieronymo Porcacchio
Portogruarensi Magno Jacobo Gordiniano Comiti perspicuo.
In fine 1500, pridie id. Junii in Portogruaro (2).

V. P. Hieronymus Porcacchius Portogruarensis M. Sebastiano Radicino Diaconum Praefatio
in libellum eius quem de planis cantus praecepta quibusdam ex Aristoxeno
Tarentino interpretatur.
Dentro di raddoppiata marginatura è la stessa opera che segue.
Terminorum Musicae Diffinitorium Ad Fratrem Porcacchium (Ca Stampa).

(1) Edita a Venezia per Gregorio de' Rasoni[chus] annoque incarnationis D. Jesu Christi
MDII. die XV mensis Julii in 4°. È dedicata dall'Autore al suo Maestro P. Porcacchio
legge il proemio al Gordino. È in forma di dialogo tra l'A. ed il Gordino

(2) È stampato [illegible] Vegia Luogo ne avevano [illegible] Libro del Porcacchio dedicato Pubblico
V. Id. Jul. MD. — In fine del Colophon. MCCCCC Pridie Id. Junii in Portogruaro
e nel frontispizio dopo il titolo stà leggesi incisa.

Bartholomaei Uranii Poetae Carmen.

Hanc Jacobi Comitis libram Tibi dedicat Hieronymus
Porcacchius, Apollinaris magni amicitiae tuae.
Hoc concordet pax et concordia tecta
Quae prius in vita dulcis coluere poetae

Nel Colophon l'Autore ed il Porcia.

L'Edizione dell'Autore di cui ho posseduto la descrizione non mi fu mai
adoperata sotto occhio.

beehren die Gute hatten, der Firma geneigtest be

A. BI

1477. 29 Maggio. Genova. Investitura
di Pre Nicolino Ebo di Pardenone
(Corpo della Cappellania nel Duomo
di Genova) Manca il volume
di questo anno del not. Girolamo
Oriesti di Genova, nell'Archi
Notar. di Udine e non si
sa che l'Indice.

1485. 21 Aprile. Provana di
Pre Nicolò Ebdo officiante
nella Chiesa di Genova
Ibi.

1480 Domenico calzolajo e Daniele suo fratello del fu Jacob
di Pordenone .. Da Prosto preto. il Co. Antonio Maria di
Udine

Mastro Benvenuto del fu Jacob di Pordenone
in Fiordiliza vivente nel 1464

Pietro
poeta e letterato
nato nel 1426 nel luglio.
morto il 22 gennajo 1504
in Pordenone di 77 anni e
mezzo.

Caterina
morta 1476

Bortolomea
1 D. 1454. 15 giugno in Pordenone
presente suo fratello Pr Pietro, con France-
sca fu Nic. del dott. Nino fu Nicolò da
niele di Aviano, con dote di Lire 600 in
denari e vesti. nob. Bongo Frediano A. N. U.

Alessandro
nel 1486 era studente (Legge) in Padova

Il cognome suo era del Jacob
o del fu Jacob o Capretto
ed anche Cavedagna
Capretto d'oro
1477. 29 maggio. 8 indizione. In
Pordenone nella casella nel Duomo di
Sesmano. nob. Gio. Angelo
Cinana l'atto. A. N. U.
Era in Genova nel 1485.

Dall'Archiv. Mantica — Mandato nella Bibl. Comunale Udine.
1478 - 12 maggio. Pordenone. , estratto dal nob. Pietro, Mantica. di Pordenone
presentato per prete Pietro q. M. Matthe Leonardi da Edy
Abb. Giovanni Frediani di Pordenone

N. CCCV, in 4°

Biblioteca Marciana Cod. Ital. Cantarco ~~in 4°~~ Lec. X V.

Officio della Beata Vergine Maria tradotto in versi. Leggesi in fine
Leggesi il Compito MCCCC L X X X V I. die V I I I decembris.
nome del traduttore nel tetrastico che trovasi alla fine dell'opera.

Scritto da altra mano da quella del trascrittore del Codice:

Nescio hunc versum, vocat auxium, inde recedo
Tergiversum lectorum diuidiumque ferens.
Nescio quo pergam, sed Judex aequa rependet
Non meritis nostris, sed pietate sua.

Prosb. Petrus Haedus 1504 adi 22 Xbre

Nella Collezione Soppi si conserva un Codice cantarco in ottavo
numerato da una mano Vla, di fogli 45.

intitolato:

Lo hofitio de la Madona per volgaro composto per messer Pre Pietro
del Lochol. Seminzai 1505 adi primo Jenar (a copiare). Altra
del trascrittore Pietro Mantica di Padoana, del quale nel Codice prima dal
1500 al 1503 dal 1489 al 1506,
e dopo l'Officio sono molte carte di affari di umenendo, dal 1500

ACCADEMIA DI UDINE

UDINE, [illegible] 189

Onorevole Signore,

Mi pregio d'invitarla all'adunanza che l'accademia terrà il [illegible] alle ore [illegible] pom. per occuparsi del seguente

Ordine del giorno.

[illegible]

Il Segretario
V. Marchesi

Egregio Sig. Notaro,

Il Cav.te ha ragione (e pure io ebbi torto) di asserire che nel 1852 Pietro Jan ingoiato del beneficio di San Tom-

[illegible]

-EMON-

maso e Fede di Jacopo Chiesa di S. Maria C'è la prova in Jacopo dei Testamenti del Consiglio. Però deve poi essere morto e di nuovo ritornato, tornando [illegible] quella Cappella ...

Dal 1463 al 1467 dacque espiata la abb.
con gravissima sventura la colpa. Io stesso
appoggiato a una lunga delle finestre
vedevo dalle Carceri del Regno che
usciva dal suo cuore: bisogna
dire che si fosse delle buone
— Io non ho avuto per ringraziarla
di tanta bontà che questi fiori per me
un sorriso e non conto non la sua fine
Riconoscenza.
La mandò lei al dito cui è dedi-
cato che egli stesso mi vede Vostro Re
Maestà Balzac

ACCADEMIA DI UDINE

UDINE, [illegible] 189

Onorevole Signore,

Mi pregio d'invitarla all'adunanza che l'accademia terrà il [illegible] alle ore 2 pom. per occuparsi del seguente

Ordine del giorno.

Dal 1463 al 1477 sempre ufficiata da altri
Con pazienza studiosa la cosa. Io stesso
appropriato a una nota del Bini fatta in
occasione delle Capuelle del Duomo che
dice che si fanno delle lacune
Io non ho parole per ringraziarla
a tante belle che Ella si prende per me
mi perdoni e mi conti nuova la sua pre-
ziosa amicizia.
Le mando sei od otto copie dell'ar-
ticolo che è già stampato. Mi creda Suo Dev.mo
Valentino Baldissera

Il Segretario
V. Marchesi

Tradusse l'Officio della Madonna in versi italiani. Segue un Sonetto ed un Epitaffio Sepolcrale latino colla data del 22 luglio 1504, nel quale si avanza all'età del Poeta traduttore che era di anni 46 anni e mezzo.

Da ciò egli deve essere nato nell'anno 1426 agli ultimi di Gennaro od ai primi di Febbraio.

Biblioteca Marciana Classe IX A. Cod. 96. Cartaceo del secolo XV con cornici miniate ad alcune pagine. Autografo

Pena d'amore in terzarime di Pre Pietro del Zochor da Pordenone, dedicato a Bartolomeo Pavino da Padova. In 20 carti

~~contenente in~~ pag. 53; le altre sono portanela ~~seguitata da~~ Canzone e Sonetto sulla Morte. Contiene un innamoramento del detto Autore con una Donna non nominata. Tegetto il poema è una reminiscenza comune. La Donna nell'ultimo interviene il poeta Ovidio.

Comincia: Ne la stagion che 'l sole se deparle?

Classe XI N. 14. Dialogo della Miseria umana tradotto da Giuseppe Orologi. Comincia Peorio, ancora te vai affligendo me . . . .

ACCADI

Lettere ed atti diplomatici dell'inviato in Germania
Girolamo Rorario. Treviso li 18 febbraio 1895

R. PROVVEDITORE AGLI STUDI

Carissimo Zon.

Questi le indicazioni tratte dai due volumi di P. Balan: Monumenta Reformationis Lutheranae 1521-1525 — Ratisbonae, 1883-84 —

Girolamo Rorario è ricordato nelle seguenti lettere:

1. Lett. di Clemente 7° al Margravio di Brandeburgo (24 dicembre 1523) — vi è appena nominato —
2. Lett. dello stesso ai vescovi di Germania (24 dicembre 1523) li avverte che manda loro la presente lettera col mezzo di Hier. Ror. familiarem et cameracium nostrum (24 dicembre 1523).
3. Lett. dello stesso a un Consil. dell'Arciduca d'Austria (24 dic. 1523) — è appena nominato —
4. Lett. dello stesso all'Arciduca d'Austria = chiama il Ror. dilectum filium nostrum (24 dicembre 1523).
5. Lett. dello stesso all'Arcivescovo di Treviri (24 dic. 1523) — vi è appena nominato —

6. Lettera del Campeggio al Sadoleto (da Vienna, 4 nov. 1524) = avvisa che manderà dietro al Principe il Rorario "acciochè seguendolo mi tenghi avvisato di quello sarà opportuno ecc." "Et perchè (il Rorario) mi dice che già sono finite et consumate le sue provisioni; essendo povero e non havendo da intertenersi, sarà necessario provederli et tanto più prontamente quanto che il servitio suo è fidele et con diligentia et egli merita ogni bene per le virtù sue; però molto lo raccomando a S. S.tà e a V. S.ria." "

7. Lett. del Campeggio al Sadoleto (7 dic. 1524) — vi è appena nominato —

8. Lett. dello stesso allo stesso (22 gennaio 1525)

9. Lett. dello stesso allo stesso (8 febbraio 1525) — in esso vi è appena nominato —

10. Lett. del vescovo di Trento a Clemente 7° (9 febbraio 1525) — vi è appena nominato —

11. Lett. di Clem. 7° all'Arciduca Ferdinando d'Austria (19 maggio 1525) Accredita il Ror. come suo nunzio.

12. Lett. del Campeggio al Sadoleto (26 maggio 1525) — vi è appena nominato.

13. Lett. di Clem. 7° all'Arciduca d'Austria (29 maggio 1525) – vi è appena nominato.

Ci sono poi 12 lettere del Rorario, scritte in cattivo italiano con qualche frase latina. Nulla dicono della sua vita: ma vi si parla di faccende attinenti alle pratiche della corte romana per la Riforma: cose di poco momento, anche quelle che accennano a tumulti di contadini, e che tutte insieme non danno nessuna notizia compiuta. Ecco le lettere.

1. Lett. di Gir. Rorario a Gio. Matteo Giberti (da Vienna, 31 luglio 1524)
2. D. al Sadoleto (da Innsbruck, 7 febbr. 1525)
3. D. al Sadoleto (da Innsbruck, 14 febbr. 1525)
4. D. al Sadoleto (d. 13 maggio 1525)
5. D. al Sadoleto (d. 25 maggio 1525)
6. D. al Sadoleto (d. 10 luglio 1525)
7. D. al Sadoleto (d. 11 luglio 1525)
8. D. al Sadoleto (D. 18 luglio 1525)
9. D. al Sadoleto (da Augusta, 3 agosto 1525)

10. D. al Sadoleto (Tubinga, 31 agosto 1525)
11. D. al Sadoleto (D. 28 settembre 1525)
12. D. al Sadoleto (D. 16 novembre 1525)

Quanto è tutto: non mi pare davvero che metta il conto di fare l'acquisto dell'opera per così poco.
Vorrei però sapere da te se questo Livio Lanuo Rovario sia il medesimo Rovario di cui parla il Cantù (che lo chiama Giorgio) e lo dice autore delle note marginali alla Bibbia di Lutero.
Ti raccomando il mio editore; procura di tenerlo svegliato e di punzecchiarlo. Di salute stiamo bene, e tutti vi mandiamo saluti. Ti avverto che nell'Archivio della Società romana di Storia patria vol. XV, anno 1892 ci sono alcuni documenti vaticani su Lev. Alexandro e su P. P. Vergerio. Addio, sta bene e tienti un bacio dal tuo aff.to
nipote & amico

Suspiciéns. neitis eq lum sú ore rotátur.
Si qua tuo Jovi alme tholo donaria fixi:
me pugso tuta : méos, et dirige, précsoy.
Regine mándein. set fas attingére limen.
Fiait, et incæptum Pÿs non rennéntibus ómen
Veiny equo molitur iter : iam summa Laborÿ
Tertia fatalis surgit régionis Virum.

R I S.

Magnanimy sé sé geminis tri partitoy offert:
Tertia post páucum condita témpus erit.
Comendat se sé, matérque subindé répoti:
Pudebriy ut noluret dota tua Virum.

Attestor ego infrascriptus, in Augustissima Bibliotheca Cæsarea Vindobonensi asservari Codicem MStum initio descriptum, et ex eo sumptum fuisse initium et finem poematis quod eo continetur, quæ quidem manu Illmi et Rmi Domini Constantini Zenobii Canonici Aquileiensis Patroni et amici in paucis mihi colendissimi exarata sunt, cuius iussibus non potui non obtemperare, ut facultatem describendi facerem. Dat. in Bibliotheca Cæsarea 2 Maij 1710.

Joannes Benedictus Gentilotti ab Engelbrunn
J. C. M. Consiliarius et Bibliothecarius

Pérpetuis pugnare malis compellor. ? an atrum
Ipse sinu foueo iam torpescente colubrum. ?
Pérfidus insidias ponit Comes, auguror, omnes.
Nulla fides adhibenda uiris, quos ipsa notauit
Omniparens Natura modis insignibus. Hi
Nunquam recta uiés: uana mens semper in ore.
Pérfidj habet nimium sub péctore; ? pluribus illum
Indicijs habeo diuersq nomine culpæ
Suspectum: méritas falso de pectoré pœnas
Sumere conniténs fugio. non amplius isti
Mé tradam monstro ludendam. Turbidus heros
Hæc séuus. postquam Coeli sol aureus orbem
Contigérat medium: présentem protinus ille
Alloquitur Comitem: Quo te fœdissime uulta
Hæc tibi tam caræ fugiés tot malorum.
Te cladis caput ipse mihi prægestare Latinæ:
Tu meus ense Comes non ulla Deiniy hora.
Quo lupus insontes studio circumuenit Agnos.
Hoc mihi iamdudum péctris imponere: nullum
Ense potést nobis tua præter crimina fœdus.
Ipse ego nor métuam uenos ingéniy hostes.
Hos inuicta domat Virtus: hi pectora bellæ
Quæ spirant semper uoces, et thépala fundunt
Ioniia: Quas subito non pulsént turbine montes. ?
Tu mihi né uana maneas affixus honore
Hinc fugias moues: nisi turpem amittere uitam
Hau péti infoelix dextra. sic fatus in atrum
Terribili Comitém prorumpit, collaq; iuris
Impia pene rapit digitis: fugit ocyus ille
Insolito térrore: uiri uix ora tueri
Sustinet: Et horas trépidus se inuolpit umbras.

Hæc est Carmacy in 4^to ex Arce Ambrasiana prope Enipontum
post excessum Sereniss^mi Archiducis Sigismundi in Augustiss.
Bibliotheca Cæsaream Vindobonensem translata est ibidem
inter Ambrasianos 470 forte inserpsit

Richardi Shrulij Poema latinum de periculis Imp. Maximiliani I^mi
Cod. MSt. Philos. Lat. N. 470.

Sereniss.^mo Principi Ferdinando Austriaco

Quippe Magnanimum Principis inuitus petitur
Cæsarij ista tibi facta accensebit Auo
Si placet augeri pretium non uile laborum
Vilius quid enim, quam placuisse tibi.
Me uelut caro iubet hinc atque inde Nepoti
Austriacæ limina celsa Domus.
Sic ego promerear fœlicem Principis auram:
Aut hac, aut ista nobilitatur ope

Initium operis Richardus Shrulius sororiculiano

Magnanimum animus, rutilans quem tollit Olympo
Gloria Phœbeis redimitum tempora lauris
Indigni promeritis surgentem in prædera Palmam.
Quid non ille timet fato iactatus acerbo.
Defunctus adijt Cerys Pelagijs periclis
Cerbereo diuta Stygias adhibente sorores.
Feruidus hinc æthram Iuuenem comes usque fatigat.
Ille infœlix; et limina inde superbum
Exagitat. Heros graues tolerat Labores,
Ac multos duris inuolui casibus annos
Imperitant. Virtus semper comitatur Alumnum

Quis magis insidias, -ve req; monstra subegit.
Qui sub humana figres latuisse figura
Vidit et multos [illegible] inuertisse timores.
Non tot Aues Lagnej capiuntur, retibus Aprj:
Quot fuit ille dolis diuis sub mane petitus.
Multa domi passus, dum munia nulliis implet,
Dia nec patitur foedum sibi ferre uetercum:
Dum sectatur Apros, dum gaudet figere Cervos.
Multa etiam bello dum iustas colligit iras,
Hostiles populatur agros, et diruit Vrbes
Hic sit et Patrium primus super ethera nomen.
Exercet Fortuna pios, ut honestior adsit.
Ille Theutanckus germano nomine dictus
Non homini, non ulla Deo conuitia fecit.
Semper in aduersis fortissima pectora rebus
Gessit, et ereto spreuit mortalia multa
Scilicet auturus cœlestis nomina cœtus,
Auturus cœlos eterna laude Reportes.
Tu Clio Regina Chori mihi comine carmen:
Carmen Apollinea dignum concede corona
Cumas adest Heros cumq; celebrandus honore
Qui claros illustrat Auos, quem plurima Virtus
Aethereis merito cupit equiparare Catervis
Cruciti genus unde Viri capit ille nitorem
Ingue uicem reddit nullij inamabilij crij

Finij uero
Cernuagos Phoebus radijs dimouerat ignes
Cum sic magnanimus: Quid tantos uoluere casus
Me Deus, ai tantos iubet exupere labores
[illegible] mea me diuis addicunt fata perenij.

Infelicem Comitem
periculorum Auc-
thorem a Latere exi-
git Magnanimus

Cr della Famiglia de' Vacenti nobile di Vicenza

1458/ Giovanni Stefano Emiliano Cimbriaco q.m Giovanni di
1459 o protettore o Rettore delle Scuole - Vicenza
1468 Commissario di Grammatica in Pordenone.
Giovanni q.m Michele di Porta. Not. Giovanni
Fiscalino A.V.U.

1483 Era Rettore delle Scuole in Pordenone Dr. Emiliano
Cimbriaco - Not. Giovanni Fiscalino Arch. Not. Udine

1469-77 Giurisp. Pordenone. Quietanza del Comune di Pordenone
al Rettore de' suoi Salarj di ducati sei

1469 11 Nov. del Dr Emiliano Cimbriaco —
1469 Rettore delle Scuole Pubbl. - ff. -
1469. 6 maggio. Pordenone. Procura del Nobile M.o Guerra. -
Stefano Emiliano Cimbriaco prof. di grammatica in S. Daniele
per x Mesi de i suoi Salarj in Pordenone. ff.

1468 12 maggio. Pordenone. Federico conte di Castelbarco
Capitano di Pordenone, ossia Vicario M.o Gio. Stefano
Emiliano Cimbriaco Rettore delle Scuole in Pordenone

1470 Era Rettore delle Scuole per pochi mesi in S. Daniele. -
1472 Andò Rettore delle Scuole a Genova ove fu del 1470-72 o poco più
Ad Antonio Dalle Ancisclusa ab' imp. Fid. III

Giurisp. Lond.

Vol. XI.

Acta
Vol. XVI fol. 96.
Arch. Mun. Udine.
Monumento
progettato al
Poeta Agostino
Savorgnano.

1530 do [illegible] Ville Sup. Palladio Comes
Barisponten in Patria Comestabile Ut. cuiusdo.
Magnif. Dyetri Cav. Ord. quatuor duellatores
Spect.ti et Ex.mi viri d. Augustini Nicolaimen poeta Laureat
cum Ill.mo principe [illegible] Patre Comite
Capitaneo conspicuum et honorabile Legendum unionem parietum
Collegiate Eccl. B. Mariæ de Utino ubi placebit dicti Spectabilis
et Ill.mi Patris Eubejani ad honorem et memoriam dicti
D. Augustini eius amici Cancellarii generalis dicti Ill.mi
1534, 24 et 5 Libbre di Foglio memoriale a porta il
V Vello della Città alla Fede di I. C. Gesù come pure
[illegible] alcuni Carmi per Postumi

I padri Filippini nel piantare
il loro Convento nella contrada dei Fornaci
(detta anche dei Signori Zucco) l'anno
1---, trovarono tracce di fornaci di
fusione con medaglie fuse nel gesso [illegible]
Acquisto Genovesi--

Vedi Chiesa di Udine
del Faleschi

Opere di Arrigo Attan (il giovane)

1. Ode Italiane dedicate all'Imperador Leopoldo I.
   Venezia, 1680 per Giacomo Zattoni
2. Orazione di N. ob. Leonardo per la Collezione di Tasso Attan de' Conti di Salvarolo e
   nell'Aula Magna dell'Università di Padova del 1691,
3. ~~Tragedia [illegible] dell'Autore~~
   con carmi latini di Giambattista e di
   ~~Venezia Zatta 1702.~~
   Lamberto, Attan de' Conti di Salvarolo non più stampate
   Udine, Schiratti 1685 in 16.
3 La Rhamnida Tragedia con le annotazioni dell'Autore.
   Venezia 1702 per Domenico Lovisa
4 Orazione Poetiche in Prosa e Filalagij Venezia 1713.
   per Dom. Lovisa
5 Memorie della Famiglia Attan
6 Specchio Poetico col saggio di Elogi Latini. Udine. Fongarino
   G. B. 1731, in 16.
   Scelta di Lettere.
   Venezia, Ant. Bortoli 1730 in 16.

Non è il Volontario che dedica le Lagrime di S. Marco Medi-
na q. M. V. probo Veterano Gio. Mario Verdizotti

Le Trasformazioni di Lodovico Dolce, tratte dalle
Metamorfosi di Ovidio e ridotte dal medes-
simo in Ottava Rima. Venetia 1568.

Nel volume delle Carmina Hier. Amasei, leggesi in fine, di pugno del medesimo:

Mille quadringentis et sexagesimo octavo
Natus Septembris fuit decimoque die.

Da famiglia oriunda di Bologna e passata a Padova in Padova nel secolo XIV, l'anno 1367 il 10 settembre nacque in questa città Girolamo Amaseo da Giovanni e Benvenuta de Radii pure oriunda. Ebbe a fratelli Leonardo e Gregorio padre del ben noto Romolo, professore nello Studio di Bologna e dotto umanista.

Girolamo studiò lettere latine e greche in patria e mostrò di buon ora disposizione felici[ssi]me a poetare anche assai giovanetto in lingua latina e Augusto per tale privilegio ottenne dall'imperatore Federico III l'anno 1489 la laurea poetica apposta nel fratello Gregorio, nel castello di Duino.

Ottenuto poi da Girolamo il dottorato in filosofia e medicina, nel 1507 applicossi all'insegnamento nella sua città natale, come aiuto e rispettivo di suo fratello Gregorio ivi professore pubblico di greco e di Latino, nel qual impiego rimase fino alla sua morte avvenuta il 22 maggio 1517.

Non vede alle stampe che i seguenti due soli opuscoli poetici.

Amasaeus Hieronimus. Vaticinium quo praedicitur universum orbem terrarum christianae religionis imperium subiturorum.
MCCCCLXXXVIII. die XX septembris (Venetiis) in 4. 12 fol.

3d. Ad lectorem Carmen ex tempore editum etc. Impressum Venetiis per Bernardinum Venetum de Vitalibus. Anno domini 1503 die 24 mensis Maij.

Lapio manoscritto un volume di

Opera di Bonavlo Amafeo

Xenophon. Opera partim greca etc
partim a viris doctiss. latinitate
donata, Erasmo, Amafeo etc
Basileæ Andreæ Cratandri, 1534
in fol.

Pre Luca de' Renaldis -

Dai dispacci da Roma di Pietro Guicciardini
ambasciatore Fiorentino -
Firenze 1876. Vol I

1502 nel giugno Papa Alessandro VI mandò da Roma in Germania presso l'Imperatore Pre Luca (Renaldis) parente del Vescovo di Pisa: Pre Renaldo a Roma come Nunzio dell'Imperatore e chiese licenza di ripatriare, ma ottenendola da Papa, se ne tolse e partì gli ultimi dell'ottobre 1502.

Nel novembre 1503 ritornò Pre Luca a Roma come Nunzio dell'Imp. proporre una Lega tra questo, il Papa, Spagna Venezia, ma non ebbe effetto per la adesione del Pontefice ai Francesi e più di quello del Duca Valentino -

Ott. VII 1504
1504, 5 marzo. L'oratore dell'Imp. Massimiliano a Roma (Cristoforo Commano) tratta di mandare Pre Luca in Germania per persuadere gli interessi della Repubblica, contro le quali meneggiavasi il Pontefice per l'occupazione di quelle fatte di alcuni luoghi della Romagna - Andò presso il Re in Germania e ritornò a Roma d'11 luglio 1504, nominato dal Re Massimiliano della bella accoglienza avuta dalla Repubblica e nell'andata e nel ritorno di Germania -

1504, 3° dicembre. Parte di nuovo Pier Luca per la Germania per favorire gl'interessi della Repubblica e prende l'Ordine [illegible] raccomandando che sia ben accolto.—

Pier Luca con d'Amboise a Roma il 16 febbraio 1505, per [illegible] alle mene circa del marzo seguente. Era d'Amboise a favorire la Repubblica ed il Papa ebbe poco in buona vita poiché. —

(carte due imperite) 1

Il Rinaldo di Valvasone

Nel 1559 in Venezia in stampa l'Istoria di Rinaldo dal Cavaliere che fu al tempo del Re Arturo, in tre gran libri, e non conosciuta che l'Autore Romanzo della Tavola Rotonda

Il Rinaldo si mise a ridurre in poesia questo Romanzo, come Bernardo Tasso aveva fatto dell'Amadigi. L'Istoria Pavese col titolo di Rinaldo pubblicò i 4 primi canti del Valvasone in Venezia presso Giovanni nell'anno 1580 in 4°

Paladini e Cavalieri di questo Romanzo

L'Elettra di Sofocle tradotta dal Greco, da Lodovico Giustinian Nobile Veneto nella sua gioventù stampata a Padova 1582 in 4° pic.

L'Autore nella prefazione dedicata da lui dedicata all'Abate Girolamo Conte Mandelmego, fa l'elogio di questa Tragedia, come pure di altre

La Canace di Valvasone e varietà di rime stampata in Venezia

Tiene il MS

Rime di Scipio Maruffi. Bergamo presso Ventura 1597 in 8° edizione corretta e ampliata dopo la prima del 1591 a Venezia nel 1602 in un vol. in 8° Francesco Bolzetta

Bergamo alle insegne di Pegaso

Dalla stessa Tipografia

Il Rinaldo del Valvasone stampato in Venezia presso Jacopo Antonio Somasco nel 1595 in 4°, Scipione Mazzoni poeta Cremonese, e il Valvasone stesso nomina due autori Discorsi intorno alla sua Angelaide, uno di Giovanna Nalli, l'altro di Ottavio Nanini, Autori nobili Friulani.

Le lagrime di Maria Maddalena - Roma insieme con quelle di
pochi altri. In Bergamo per Comin Ventura 1593 in 8° grande.

— l'aggiunte) da Giulio Guastavini a quelle del Tansillo (non pertegiunte
con un capitolo del Padre Angelo Grillo al Cavalletto. In Genova
per Girolamo Bartoli. 1584 in 8°.

Le trasformazioni di M. Ludovico Dolce tratte da Ovidio ecc
Venetia appresso Francesco Sansovino. 1568. 4°. Il Sansovino
con lettera 24 Marzo 1568 intitola l'edizione ad Erasmo di
Sig.r di Valvasone dicendo, essendo costume di onorar tutti quei libri
che gli passano per le mani, col nome di qualche segnalato per
sua.

Nella Strenna Italiana Anno XII (1856) Milano
fra varie
iscrizioni del Sig Franco Scipione Fontanini leggesi
la seguente:

A. Erasmo. Da. Valvasone
Trofei. Guadagnate.
Delle. Armi. E. Prede. Vostre.
Cacciatori. Valorosi.
Perchè. Su. Riva. Al. Tagliamento.
Gl. Piaceri. Della. Caccia.
Mirabilmente. Cantò.

Biblioteca [illegible]

Codice G. 56. 6. Inf.

Vol. Cartaceo di fogli 101.

1 Regole e modi di fortificare Città, Provincie, Regni fol. 1—6

2 Delle galere (Lettera Latina all'uso delle triremi. fol. 10—11 recto

3 Descrizione del Dominio dei Turchi

4 Lettera del Turco a Carlo V. Imp.

5. Descrizione di Calega e della sua vela

6. Georgi Epikupi, Epistola de rebus a Turcis gestis;

7 Altre materie di fortificazione di terra et di mare

8. Delle Galee Mia racconto delle cose da farsi in Cipro e in Candia fol. 61, 62, 63 meta recto e meta tergo — —

9 Discorso sopra la necessità di proseguire la guerra col Turco, dopo la vittoria di Lepanto;

10 Dominio e potenza del Turco;

11 Positura e prerogative dello Stato di Milano;

12 Descrizione della China e suoi costumi.

13 Diversità de' terreni per trovar acque;

14 Maniera di disseccare le acque;

15 Modo di difendere il Friuli;

16 Spiriti magici per la navigazione orientale;

17 Via [illegible]

Laberinto de Lazzi composto dal
Reverendo et Fervente Predicatore
della Catholica verità M: Laurentio
Davidico a laude della Ss:ma Trinità

Venezia 1555: On 8. di Luglio 8:
On fino.
In Vineggia per gli Eredi di Giovanni
Padoano 1556: con gratia.

Catharina Viale fg: D:

Archivio Storico per Trieste, l'Istria e il Trentino diretto da S. Morpurgo ed A. Zenatti.
Volume III a pag 1. G. Carducci Dell'Inno la Resurrezione di Alessandro Manzoni e di S. Paolino Patr. d'Aquileja. Roma 1884 in 8vo
Va da pag 1 a pag 32.
È pubblicato anche nelle opere del Carducci

LOCALITÀ N.	Importo	Importo	Importo	Importo	Importo	Importo complessivo
Carciani 13	15 30					
Totale Lire	15-30					

1/298

IL SINDACO

Epistole M. Ant. Amaltei 1545. XV Kal. Sept. Empoli nel Castello. Note sugli Amaltei

Gio Batta Amaltea
a Matteo, fanciullo
in Bordone con Daniella Ostica

Tratte dalla Lettera 1.ª
Ediz. prat. Mancarone
Amaltea nella Bibl. Marciana

Fra Paolo
sacr. Latino
Lettere in Lingua
Purgatorio in Lod
di Antonio Pizzimani
Notaro di Feltre
nel 1517

Francesco
prete Latino
e Letterato
fiorì nel 1515

Giulia nipote dei
Fabritii 1520
di Fabio Gentiluomo

Epistole M. Ant. Amaltei. Lettera a fratello

Altra lettera a fratello Francesco Amaltei. Lettera al nipote Paolo nella Comedia scritta da Tommaso de Nedo (Vic)
1529. Vilon. Marchi. Altra nella raccolta d'epistole Maestro a Sarile.
Altra al fratello Francesco nell'occasione di Alvise Amaltei (V. ed. Maij 1529) Loro nipote, coronato in Padova (giorno dell'Ascensione)

Dominicus Palladius Sotanus De parthenio suo
ad Georgium Poliptagmonem

Venine mirari veterum monumenta virorum
Hic est ingenio divus, et eloquio
Hic est cui reddet Romana grabia linguae
Hic est cui similem nulla tulere aetas

Petrus Parthenius Tulmetinus divini humanique juris 2. facit
consultissimo patrono suo familia sapientiae

P. Parth. Oratio in Hieronymi Barbadici primicerii 3. facit
laudem in gymnasio Patavino publice
recitata

La oratione fin a metà della 11ª pag.

Ejusdem panegyricus in Magnifici Antonii Thalassici pa
tavinae Academiae rectoris commendationem metà della 11-
fino a 1/2 della 15 pag.

P. Parthenii Artium ac legum peritissimo Guarnerio Castro
forojulienti patritio et patrono suo S. D. P. resto della 15

Laudatio Petri parthenii Tulmetini in Hieronymi Turrioni (16 a 20
Medici celeberrimi funere patavii publice habita

Ejusdem Laudatio in Antonii Foscarini Philosophi Laudatis.
simi funere publice habita 21 a metà della 27

Sia un avviso al lettore sulla terza 27

Ultima facia un distico Amathei Romani Petrini
Studiosissimi Parthenii sui Distichon.

a Sacile accanto al Gabb.		$ 2
Stallier		.25
a Conegliano Stallier		.25
Pasto		2.36
a Vinche per Conegliano		2.
Biografia		9.77
Serradura		24.57
Que va credito sulle $ 1000	$ 37.33	$ 42.00
Ore presso al Cavallo	$ 1.10	
Carta		21.07
Francobolli		2
Cedolette		3.57
filo di Rame		5.63
Sella Russa		8.50
[illegible]		6.50
Mancia a Treviso		50
Carta		2.36
Nolo a Conegliano		17.86
Stallier		.25
Al Caffe		.30
Nolo a Sacil		11.15
Stallier		.25
Mancia a Spazzacamino		4.
Specie da Lan		$ 83.94
Carta		57
Stallier a Treviso		.25
Arancia		.11
Caffe		.12
Sotto Stallier a Sacil		.15
		1.23

Denaro Avanzato	$ 1.77
Effettive	16
6 Frationi	40.50
	$ 58.27
1a Somma	42.
2a	83.94
3a	1.23
a Reintegrazione per Cassa	100.61
	285.45

Nell' esemplare de' Commentari della Vita di Giu. Candido nella Bibl. Civ. d'Udine
in fine al volume vi è
Errata - Emendatio inserita fu emendata

in cui Pagina vuole la prima e l'ultima. —

e i Decreti relativi nel 1705 da Venezia Marco che vi era
presso un Deputato N.mi Dd. Luogotenente Giudici Ufficiali
di Provvisori all'opera pubblica di Giulio Alvise, tenuta il Ufficio alle
Acque di Venezia del detto anno 1705. Questa Commissione non fu
perpetua per conto fu risposta fatta dai Deputati alle Stampe Luogotenente Gradenigo
e Pietro Marini. — .

Nel Luglio del 1521 fu Giu. Candido un Deputato pel Com. di Udine a Venezia in occasione dell'
elezione a Doge di Antonio Grimani ed di lui figlio Giovanni e del nipote Marino Grimani Patriarca d'Aquileja

Nel 1521, nell'Ottobre fu il Caldo ambasciatore a Venezia [illegible] il Cardinal Giovanni [illegible]

l'anno precedente dalla Città di Genova con quello degli Spagnuoli d'Asti

e del 1524 fece Ordine per Com. di Ulivo a ritenere il Porto d'Agostino Giovanni

che desse la mala alle Città nel suo oggetto Volterra.

Nota in Bernardino Partenio

Da Crevgna Stan Vangi

Fol. 23. Jug. 423

Bernardino Partenio non morì nel 1558 come dice Ughelli ma bensì nel 1588. Leggesi infatti nel Giornale della Segreteria di S. Stefano: M. Bernardino Partinio fu posto in una cassa di legname e deposto nel Chiostro di S. Stefano ai 18 Ottobre 1588.

Pietro Partenio da Tolmezzo

Sulle opere di questo autore:

Petri Partenij Oratio in Hieronymi Barbadici principium lauden in gymnasio Patavino publice recitata. E dedicata a Camillo Capodilista praeceptori clarissimo, suo mecenati & Legato Ejusdem Partenij Panegyricus in magnificum Antonij Chalcidij Patavinae academiae rectorij commendationem. Ejusdem Partenij Scamnerio Lucchesi Forojulienſi patritio. Ejusdem Partenij Laudatio in Hieronimum Turrianum medicum celeberrimum funere Patavij publice habita. Ejusdem Partenij oratio in Antonij Zacantiani philosophi laudatissimi funere habita.

Tutte queste opuscoli stanno uniti in una sola edizione, senz'anno, senza luogo, senza stampatore, in 4° e sono preceduti da un epigramma di Domenico Palladio Soriano, de Partenio huc ad Georgium Poli pragmonem.

« l'edizione di Strada intitolata: Amathei Romani Sabini Oratissimi Parthenij Iuli ac Sedicine non fanno cenno, pur essi dicendo che nel Seminario di Mondovì fu creato professore nel 1501, e che Antonio Italo Cynnotto (Antonius Chalcidius) era lettore de' Giuristi nel 1505; che Girolamo Turriano morì nel 1506 e che Antonio Fracanzano morì di vita pure nel 1506.

Abbiamo anche: Petri Parthenij Tulinensis Albensis praeceptoris Carmen, cioè in lode di due Orazioni Attiche di Alberto Hunacio, in occasione di S. Tommaso d'Aquino, tenute dall'Hunacio nel 1504 e 1506 (Venetijs, de Vitalibus, 1507. 4°).

Nel libro Anatomica Corporis Humani Dialogus auctore artium ac medicinae doctore Dño M. Iacobo Berengario Carpensi Regij Lepidi (Bononiae per Benedictum Hectoris, 1523. 4°) evvi Platonis et Harpagi Dissecti Dialogus auctore Partheneio Forojulicnsi Carpi amicissimo. Ora a p. 73. si legge nel detto curioso dialogo in 45 distici latini, ai quali è premesso il seguente: quum humanum corpus Sectionem publice, ut fit, haberemus, et nonnulli discipulorum (ut mos) ex inter ipsos nato livore), per jocum, et risum, caput, pauendaque subripuissent, Partheneius

amenissimo ingenio juvenis inde nacta argumentum haec
lusit: Plutonis et Harpagi disiecti dialogus.

Questo dialogo non è ricordato né dal Mazzuchelli, né dal
Tiraboschi (Bibl. Modenese, t. I) che menzionano il Bernazzano

D Johannes de Candelj J.U. Doctor accepit primam tonsuram seu
Militiæ Clericalis ordinibus fact per Rev.mum
D. Danielem de Rubeis
Episcopum Capuanum Patriarchatus Aquileiensis Suffraganeum
ut patet privilegio die 17 Decembris 1525 cum bulla pendenti
subscripta manu Dni Leonardi Agnolis Cancellarii Patriarchatus.
1525, 17 Decembris, cum D Johannes de Candelj J.U. Doctor per
per Dnum Franciscum Cerean Veronensem in Officio ad Almanden VII
Summum Pontificem Commentarios suos Aquileienses dum fuisset
Venetijs interrogatus ordinem per Excellentissimos DD Capitis Excell.
Consilii X, lecti fuerunt dicti Commentarii in prefato
Consilio et quia placuerunt approbati, capta fuit pars de exemplando
dictos libros. Et ita factum est exemplum in charta pergamena
et appositum in scrinijs dicti Excell.mi Consilii

Da me Dello Stefani Cancellier Camerlengo
Fed. Nadra

Nell'Archivio Altan (ora Tullio) in Vito al Tagliamento trovo d'Armano
scritto autografo delle Commedie stampate di Carlo Altan e più la Giuletta di Alcide Altan
di 5 atti in prosa
con prologo
in versi
proveniente dalla Collezione Ashburnham (Inghilterra) alla
quale erano passati dalla Biblioteca Tomitano di Oderzo, trovo
ora (1889) un Codice manoscritto contenente alcune Commedie
di Carlo Altano, nella Biblioteca Laurenziana a Firenze.

Questo codice è in 4° piccolo ed è scritto con caratteri del secolo
decimosettimo. Contiene quattro Commedie del suddetto Scrittore.

I. La Giletta di Nesarino Altano dedicata al Signor Girolamo
Aleandro da Alcide Altano in lettera nella quale dice che
stava per darla alle luce (ciò che non avvenne).
Ha il prologo in endecasillabi sciolti, è in prosa, di 5 atti
e la scena è in Venezia

II Olimpia, dello stesso, con prologo in prosa come anche la
commedia che consta di 6 atti. La scena è in Venezia

III La Rebecca Judea. Commedia con prologo in endecasillabi sdruccioli,
nei quali l'Autore narra d'aver tratto l'argomento
da un Rotolo di Famiglia che ricorda un avvenimento succeduto
in San Vito (al Tagliamento) patria dello Scrittore, l'11 febbraio
1512, registrato dal Cancelliere Licinio. Aggiunge poi l'Altano
che delle sue Favole una fu rappresentata in Trieste, una in Roma, tre in
Napoli, due in Firenze, due in Venezia, l'anno passato una in Udine ed una
in Padova e vuol ora rappresentare questa in San Vittore ha luogo il fatto.
È di 5 atti in prosa.

IV. La Luce commedia dello stesso con prologo in endecasillabi sdruccioli. È di
cinque atti in prosa colla scena in Roma.

Preg.mo Sig.re Collega

Genova, 17 Maggio, 1859.

La mancanza assoluta delle grandi pubblicazioni di Storia della nostra nazione
Italiana, gli sprone d'un dotto Forestiero — due nostri Codici chiusi, due corrispondenze
Letterarie di Bembo, una di Lettere inedite quali basta al Manuscritto, l'altro di Lettere commendate
a varj, fra le quali ne si trovano parecchie spettanti a Bologna

1 Cod. Le mani in cosa altrui non è del adagiato — Roma, 27. gennajo, 1508. Pochi fo.
Ben Ristampa nelle Appendici per nozze Ferrai-Rogeri — Padova, 1852, 8°

2 Cod. Carteggio di Bembo, non privo di alcune Lettere Inedite — Di Milano, 8 Luglio, 1527

3 Cod. Carteggio Letter. Corballo Scelto in Lang
Bembo — Lettere di Sig.r A. Bembo a Campana et compagnia di Venezia, con l'aggiunta
di varie di Sig.r, e altre, 1527 1528 da mss. inedite per cura di Bembo — Bologna
Tipografia Nazionale, 1851 . —

Tra indica tutti i motivi quanto esiste ne' nostri Codici mss. Ben lungamente.
Le raccomando di tenermi a giorno delle pubblicazioni pel prossimo col gentile
oggetto.

Non presentandomisi al momento occasione opportuna, mette la lettera in posta, anche
perchè non ho ragione troppo lieta d'un forestiero, di cui nelle seguenti mostra.

Aggradisca i sentimenti di stima onde mi protesto

Devotissimo suo
Giuseppe Vo Cantelli

Sanuto Marino il Giovane — Lettera — MSS. Ital. Cl. X, Cod. 157

Lettera pubblicata come Appendice in Palermo — MSS. Ital. Cl. VII, Cod. 1382

Marino — Relazione di Cipro — MSS. Ital. Cl. XIV, Cod. 52

MSS. Ital. Cl. VI, Cod. 178, 310; Cl. VII, Cod. 530; Cl. XI, Cod. 90

Relazione di Francoforte — MSS. Ital. Cl. VI, Cod. 310

Eudelino — Lettera sull'acquisto del castello delle Grotte — MSS. Ital. Cl. VII, Cod. 1695

Versi in lode di Marino Sanuto — MSS. Ital. Cl. XII, Cod. 111.

Eudelino — Lettera sulla conservazione della Natura del Friuli — 1583 — Cl. VII, Cod. 1217

Marin Sanuto T. 46. pag. 22 — Lega di Cambrai — Spagna — Inghilterra

52. 1. 1512. — Lega di Mantova — Spagna — Inghilterra

511. 30 — Lega di Mantova — Spagna

668 —

509 — Lega di Carlo V

Pavonazzo. Cod. 156. — Apostolo Pompeo e Diego

Dalmazia — Pompeo Pavonazzo

Andrea Gen. Ser — (1426–1509–29) — Mss. Comes — di 1483–1529

Valentinello — Apostoli — Pompeo di Marin Sanuto

Bibl. Marciana — Pauli — di Marcantonio Michiel

Lettere — Bembo

Udine

CARTOLINA POSTALE

DIECI CENTESIMI

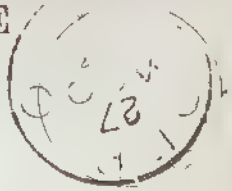

87

NB Su questo lato non deve scriversi che il solo indirizzo.

Cortez –

Praeclara Ferdinādi Cortesij de Noua maris Oceani Hyspania Narratio Carolo Romanorū Imperatori Anno Domini MDXX transmissa: In qua Continentur Plurima suita et admiratione digna circa egregiaj cartē prouintiarū Urbes, Incolarū mores, pueroū sacrificia et Religiosaj personaj, Portūmque de Celebri Ciuitate Temixtitan p. Doctorē Petrū Sagworgnanū in latinū versa. (Norimberge. Fr. Peypus 1524.

Tertia Ferdinādi Cortesij in noua Maris Oceani Hyspania Narratio. In qua Ciuitatij Temixtitan expugnatio, aliarūque Prouintiarū recuperatio continetur, In quarum expugnatione uarium Hyspanij Victoriaj consequutaj est preterea in ea Mare del Sur quod nos Australe Indicū Pelagus putamus. Per Petrum Sauorgnanū in latinum versa. Norimberge. Fed. Arthemisiuj, 1524.

V. Salarisse 125 126.

Marti 1000
Catal. Brunet, Paris, 1868

Titolo in cornice e nel verso le armi imperiali. 4 ff. dedica al Papa 2 ff. Ad lectorem et argumentum Cortesij e nel rovescio le armi di Papa Clemente VII Seguono 69 ff. e mezzo di testo e mezzo la marca tipografica di Peypus. 12 ff. de rebus et insulis nouiter repertis Serenissimo Carolo Imperatore Et uariarum earum gentium moribus. Titolo con cornice col ritratto di Carlo V e nel verso le armi imperiali. 1 ff. dedicatoria 1 ff. argumentum, 1 ff. 1 Brasilicarum epigrammata 5 ff. e mezzo la marca tipografica, in fine Errata

Esemplare completo col gran piano di Messico su un foglio piegato (Questo piano comparve una prima carta del golfo di Messico).

Sanuzzaro Pietro.

Preclara Ferdinandi Cortesii de nova maris Oceani
Hyspania narratio. (Contiene la seconda lettera e la
terza tradotte da Pietro Sanuzzaro). Ven. in folio 1524
Norimberga. ~~Contiene la seconda e la terza lettera~~ Fogli 121 con 2 carte.
~~tradotte da Pietro Sanuzzaro~~

In fine: Impressum in imperiali civitate Norimberg
per Fridericum Peypus (C. Peypus) anno millesimo
quingentesimo vigesimo quarto — (Panzer VII, p. 466).
(Venezia Catal. Valeder Italia Libria e cinque Bellini: Libri
— Canuti 42 lire, non legato: Bathel. 96 franchi
nel 1859 e 250 franchi Catalogo di L. Potier nel 1860
Impresse ancora due due cose nell'opera:
De insulis nuper inventis Ferd. Cortesii narratio ad
etc. Coloniæ 1532. fol.
Eiusdem Norimbergæ apud Petreium 1555. fol.
Nicolo Lauro dalle tre lettere tradotte dal Latino
del Sanuzzaro et stampate:
La preclara narratione della nuova Hispagna del
mare Oceano nell'anno 1520 trasmessa. Venetia
Bernardino de Viano de Lexona, 1524 in 8°
Vendita di 25 a 220 franchi.
Ristampata dal Ramusio nel III volume. —

Dal Brunet. Vedi nel suo Catalogo &c.
Paris

Detto Cagnello

Pietro [illegible] naturale del Card. Nicolò [illegible]
fratello di Antonio, [illegible] di Antonio, fu Cancelliere [illegible]
della Repubblica come consta dalle Provvisioni del 1540 [illegible]
[illegible] Cancelliere [illegible] Provveditori
e nel 1542 da [illegible] come Segretario del Senato [illegible] de
Revellis.

Pietro Detto Cagnello figlio naturale del Card. Nicolò Cagnello
gravano e quindi
e fratello di Antonio, [illegible] fu Cancelliere della Repubblica
e come semplice delle Magistrature [illegible] con un salario
di annui [illegible] visse negli Anni Antichi e prima a
Spalato e poi di Trau nel 1524 ove Vicario quel Segretario
del Senato di quella città [illegible] de Revellis. Fu dedicato [illegible]
da costui la seconda e terza Relazione di Fernando Cortez sulle sue
imprese, dedicandola [illegible] Clemente VII e dall'Imp. Carlo V con due lettere
date da Norimberga il 10 Febbraio 31 marzo 1524 e [illegible]
Praeclarae Ferd. Cortesii de nova maris oceani hyspania narratio Norim-
bergae per Fred Arthemesium (Peypus) 1524 in fol. [illegible]
[illegible] Non si conosce le ulteriori sue vicende

Nel 1531 era in Spalato e nel 1540 fece [illegible]
[illegible] Signore di Ragusa..

(Cortes Hernando). La preclara Narratione di Ferdinando Cortese della Nuova Hispagna del Mare Oceano, a Carlo Quinto Cesare Augusto Re d'Hispagna et cio'che Regge nell'Indie. Con la gratia et Privilegio del Sommo Pontefice Clemente VII. per anni X. Stampata in Venetia per Bernardino de Viano da Lexona Vercellese A. D. MDXXXIIII. adi XX. Agosto.

Dopo la dedica del Libraio al Patr. d'Aquileja Marino Grimani contiene in tre pagine la traduzione dal Latino della Dedica dell'opera fatta da Pietro Savorgnano a Papa Clemente VII. e la traduzione della II e III Lettera di Cortes fatta da quella Latina del suddetto Savorgnano.

Libro molto raro. Vendita Boscarelli di Roma del 1886. Marchi 200.

Note sugli Amalteo

Fra Paolo
Poeta latino
Scrisse nel 1519 un Elogio ladino
panegirico di Antonio Pizzamano
vescovo di Belluno.
X 1 . . .

Marcantonio
greco o maestro di Sacrogrammo
in Udine nel 1519 — 1521.
nel 1522 era maestro a
Serravalle
Nel 1525 era in 4. 1

Francesco
Poeta latino
e letterato fra
dal 1515 [illegible]

[illegible] a Ebrei origine

Amalteo Aurelio. Il Re Gelidoro. Favola
drammatica musicale rappresentata in musica
nel teatro di Leopoldo I. Vienna, M. Cos[illegible]
märovio, 1659. Con cinque grandi scene fuori
rappresentate la sera. fogli 36 in folio.

de 30 3 anno
regn. 1519

a un [illegible]
agnano.
di M Carlo
[illegible] dica.

[illegible] Natalis
pronepte nostro virum inveniremus. Ipse autem Pomponius
X Kal. Novembris, cuidam adhaerenti, quem nam Sponsum elegit,
ad nos literas dedit. Lo sposo era Sebastiano di Cristoforo Cingani.
1533. XVI Kal. Decembris.

(carta 1 Hernando) La preclara Narratione di Ferdinando
Cortese della Nuova Hispagna del Mare Oceano, al Sacratis-
simo et Invictissimo Carlo de' Romani Imperatore sem-
pre Augusto Re d'Hispagna et c. o' che siegue nell'anno
del Signore M.D.XX. tra[illegible]

Note agli Amalteï.

Fra Paolo
Poeta latino
Scrisse nel 1519 un Elogio latino
Maggiori di Antonio Pizzamano
vescovo di Feltre.

Marcantonio
greco o maestro di Savorgnano
in Udine nel 1519 — 1521.
nel 1522 era maestro a
Serravalle
Nel 1515 era in Zoppola

Francesco
Poeta latino
e letterato fino
dal 1515.

Dal volume originale della - Epistolæ Marci Antonii Amalthei origi-
nale ms. della Bibl. Marciana in Venezia.

La sua Epistola 20 è data da Oderzo XVIII Kal. Mai dell'Olimpiade 303 anno
IV
La 21 a Gerolamo Savorgnano Salve Sylvæ. 1519. VII Kal. Sept 1519
Nel 1521 Marcant. Amalteo a Udine in San Vito
Nel detto anno scrive di voler rinunziare alla scuola e di abitare a un orto
vicino nella Chiesa di S. Vito.
1522 Nozze di Pre Antonio de Peregrinis Pievano di Pontagnano.
Lett. 31 del Libro II a Gerolamo Savorgnano Epistt. Illustr. in Carta
Magna. Scritta Idus Septembris 1527 ex Cadubrio.
Lett. 38. Lettera al nipote Paolo Amalteo nella quale gli dice:
Cæterum scis nos nuper cum Pomponio nostro egisse ut Natalis
pronepti nostri virum inveniremus. Ipse quartam Pomponius
X Kal. Novembris, cuidam adolescenti, quem nam ignotum legit,
ad nos literas dedit. Lo sposo era Sebastiano di Cristoforo Cingani.
1533. XVII Kal. Decembris.

1530 Paola moglie di Paolo Amalteo.

1529. V Non. Martii. Lettera al fratello Francesco Amalteo
sulla nomina di questo alle Scuole di Sacile

1529. VI idus Maij. Lettera al nipote Paolo Amalteo ove invia
di una Commedia scritta da Tomaso de Medio.

1529. Altra al fratello Francesco sull'uccisione di Giovanni Amalteo
avvenuta il giorno dell'Assunzione, in villa il dì VI id. Maij.

Jacobus Gaddius de Scriptoribus non ecclesiasticis Florentinis. 1648. pag. 26. Tom. 1.

G

*Amalthei Joann. Baptista, et Hieronymus Caroli Bocca utraque nostra etatis excellentes floruit. Hieronymus quidem poesim in epigrammatibus, quorum quatuor, meo judicio excellere, in equum Galeatum Regis, de Astrologia pulcherrima, de Lycoride, de Acone quod incipit: Lumine Acon, et in Ode pulcherrima, et admirabili, qua Maximilianum cum Bohemiæ Regem, deinde Romanorum Cæsarem celebravit. Nobile etiam est carmen Heroicum ad Divum IV Pont. Max.

* Joannes Baptista vero excellere mihi videtur in elegiis, et eclogis, itaut miver hos non reperiri laudatos a Scaligero in Poetica, ubi alios Poetas refert, e quibus nonnulli Amalthei impares mihi viderentur, nec temere, cum Hieronymum peritissimum Italorum, sibi cognitorum Poetarum æquabit nemo, postponendum censuerit.

* Joannes Baptista a Cygnea Ode appellatur juvenis nitidus, et insitutor juventutis apud Cipsomanos Venetos. Exstant etiam inter delicias Italorum Poetarum Epigrammata nonnulla Joannis Baptistæ nobilia, candida, vera, et elegantia, necnon excellens, et absolutum carmen Heroicum ad Sebastianum Venerium Ducem clarissimum Venetæ gloriosissimum, Turcarumque victorem. Tantum Latinis Etruscisque Poematis adhibuit suavitatem Joannes Baptista, ut, judice Toscano, nostræ ætatis nulli Poetarum sit secundus, qui fuit egregius etiam Medicus. In eodem volumine leguntur * Cornelii Amalthei Odæ propitiales ad Divum IV, et alia gravia carmina non indigna commendatione nec vulgari, sic erat familia de nobilibus Poetis non ignobilibus gloriari potest, quod Joannem Julium Nepotem Apollini, et Musis, Alexandri celeberrimis sociavit, quorum primus Hieronymus Cardinalis Doctissimus, ac memoriæ admirabilis ab Jovio celebratus non indiget nostro encomio: Junior Hieronymus in secundo Tomo exprimetur a nobis.

Idem. Tom. 2. p. 1698: 1699.

*Roborcellus Franciscus Utinensis urbis non ultima gloria inclaruit variæ literaturæ fama, et compluribus ingenii monumentis immortalitati condidit. Scripsit Heroicos, et Elegos non inepte Venetos, et Chartæ; Scripsit etiam Veneribus lusit, carne Cygnæo, qui illum eruditissimum, et patrium eruditionum, et elegantiarum compellat. Judicio Toscani excellit Roborcellus in Pindaricis carminibus. Edidit adhuc juvenis multivaga

eruditionis, et generosq indolis opus, in quo nihil in vanis auctoritibus subchernine contigerit, ac non pauca in Erasmo reprehendit, jure quidem aliquando, id tamen nimia acerbitate, ut affirmat Barrius in eq. lib. ubi subdit quaedam verba reverenda, demum vero [illegible]

» Quia ac Robertellus minabatur correcturum in omnia Apophthegmata
» Erasmi, et grypham in Flandria idem meditatum varia nonnulla, quae
» in hoc Libro obnoxia calumniis videri poterant, annotare, ac si qui ibi
» sunt lapsus cum summa modestia indicare. Anno 1544. Disputatio-
» nem de Histor. facultate Lectio Tarvisii dicatam.

Laconici, seu ridiculosi Dialogi ad Franciscum Patricium Venetum Oratorem nobilissimum opusculum. adolescens Flaminius Arcanus (Legendum vero Arcerius) Varani dicatum. Praefationem in Academia Ferrara Ferrariae Philippi Melioris Salvino Florentino, Academicoq. Ferrariq Curatori operum. Explicationes in Carmelli Epithal. Ferrariq Arcerii Melioris, in Epithalamium Lucretiae scriptae ad eundem seminarium explicationes in Cato Comum Florentinum, Atys, Solei, ac Flaminii alterum Epithal. ac Epigrammata. Eidem Graecum praelectionem, dicam Arnoldo Arcerio scribit.

» Hoc magnopere labore, quid malevoli loquantur. Tu videlis. Calliopeq.
» ipsum non me de me ipso loqui, quae olim eadem verum Ciceroni de illius
» Consulatu dictavit cum praeclaro. Explanationes in pr. Aeneidos collectae
» a Joan Bapt. Pio Bonon. Ludovico Lucensi ex doctissimis interpretationibus Robertelli
» praeipuorum mei, quae dicat ille Franciscus Cirinus.

Robertelli Aristotelis Rhetoricam, ac Poeticam in latinum versit, atque Commentariis illustravit, ediditque Comm. in Universam Doctrinam Graecorum Etc. cum Compendio eorum Rhetoricae ex Aristotele, ac Etc. adiectis posterioribus. Robertelli opera haec memorantur ubi citata in Vol. 4 Prog. praeter illa quae ego vidi ac memoravi. Commentarius in Arist. Poët. Paraphrasim in Aristot. Poët. de Tragoedia, et Comoedia, ac scholia, ac Elegia, ac scholia, ac Epigrammata. De reprehensione divinae emendationes, extant in m.s. Thom. Critii disputatio de arte, sive

vacare corrigendi exiguum libro. Hanc ipse affirmat a nullo ante
visitatam sed a se excogitatam, nec temere, verum bene et rationi
consentaneum; se cum eo praesertim in arduis dubiis consuendi veniam haec
in eadem disputatione.

» De. Historia fruebatur, de Fabyn, de Elegia de Epigrammate, cum
multis ipse diversatus, in iis ego eram constituere conatus non, ut
facilius percipi possent. Eadem de imitatione, de varietate versandi, de
aliis multis rebus, cum fuit in hac ipsa disputandum, nihil perturbate,
nihil confuse a me unquam est dictum, ut pauci quivis perspicere
non magnum tantum vanum, sed et levem, quae ad examinem
pellatur erem vidi posse.

» Venam ingenitam fatus gerens, cum docto, pares sibi fere non pares
poraci libidine obtrectandi pereitus hoc acerrime lacerem cum Rhinoto
tyrannio Agnato, celeberrimis literatis interneciva prope simultates ex-
ercuit. Inerat ei (ut temperate virentem certatim virgida mentis, fe-
rocia, et effrenis civilis curae cupiditas, quo nullum in secundis clarum
vem, aut in adversis infractorem invenias. Ejberus. immortali cum fama
annos triginta professus interpres literas (ucae primum mox Pisis inde Ve-
netiis, ac Patavii ac Bononiae, item Papiae. Atque in Academia nunc
Collegam eruditi. Agonium vehementer urgens, altercationibus inuenis, et
odiosis editionibus aperuit. quippe innumerabiles fere obtrectationes maxime illustri
simpsori non parvum edere volumen, cui nascenti ordo hyemis insigni, et
(ut brevitatem tempori animadvertas) primis admirabile dogmatis ac eruditionis.
Dag. vere solum dicendi, sed veram Bononiae cum fuit professionem hyemis
Chemnis invadens armis Literarius Rob. examinare prohibebat. Liquidem cum
ille, vel eludendo gravi vel ubi parendo famae emplioni ex ingenio, ac
imitatione nunc Graecorum, ad Virgilium sub nomine literarum Lacunolatione
perfidiam eruditam ad famae imitatione callide nullam nunc vanitas
Cretici adulterio fecit personam Dantis ostentationem Petrarchae vicinum

rubrum et detrectatam veram vim, et verosimpque uberiorem indagem, testé Imperiali e quo excerpsam eamdem curiosam, atque memorabilem, qui Rob. conagit. Hic licet eximio animi vigore prosequeretur famam Hispanorum vagam Bononiae laudes maximi Caroli quinti Caesaris Erasmo funebri celebrans in ipso exordio collapsus animo vix lingua turbatus requivit orare, vedum pervenire. Auditores fortitam maximam qua, ac opinionem eram eruditi, ac diserti Graecis frustrati, caderem non excepere benigne, commiserati humanam fragilitatem, quae in literatis, ut in aliis hominibus dominatur. Hos autem sequiores excusabimus Robertellum, non ignaviam eamdem obvenisse primis, ac veteratoribus literatis, quorum nominibus bonique parentes, neque id aliave minus decora de Robertello, et alijs nonnullis scripsimus, nisi eadem unde nos alii scriptores adhuc dilucidationem. Neque enim dubitare primi professimus in Lucam, Venetiis, et Ribeiro Duda, et alienis calamis, orbi certatae minus interpretantes, aut referentes non vana amaritiem, et dicacitatem aliarum verbi moderationibus, et minus acutudo quodammodo temperamus.

Robertello ardentes, quem appellat benemeritum praeceptorem et Rhetoricae artis, Mordelingus, Philosophiae professorem Clarissimum Marcum Germanicum, Jesuit nominatarum parthenopaeum in claustris S. Antonii Patavii. Scripserant nonnulla de Robertelli in aliq animonia, et libidine obtrectandi, secutus in ejus elogio Imperialem, sic nunc lustrans partes nonnullas Robertelli legens Epistolam nuncupatoriam, qua se a Pigonio et Manutio plurimis tactum, et provocatum declarat, ideo addendum hic fuit in gratiam Veritatis, et Equitatis. Ne Robertello minus equus simus lectores possit expendere illius epistolam ad Joannem Bonarum Patritium Venetum. Ne Pigonius in Epistola ad Bernardum Bongerium Senatorem Veneti apud Pontificem maximum Legatum, quem summe laudat, affirmat Robertellum nulla contumelia addictum, ad obtrectandi libidine invectum in se quidquid sit de hac, nil dicemus, sed inclusa in Robertell. qui si non affectus injuria, certe nonnullo errore fuisse videatur, sed facile potuisse scribere modestius in Pigonium

qui par pari refert, et nisi egere cum Manutio, cum Mureto, cum Vincento Madio, litterarum primi nominis.

Robertellum ab Ia. Fr. Loazi Mirab. l. 7. c. 24. appellatum vir undecunque doctissimus; quod elogium Robertello perhonorificum minime vetitio licet idem Loazi in eodem libro non videatur optimus, recurre puder litterarum dum scribit: „omnium (abiit verbo modo) eruditum Roch. Literarum Literatorumque Rhenic. Maximum, et admirabilem Literatum fuisse haud infitior Erasmum; non tamen hunc preferam, nec facile opinionem Rhenii publicarum Literarum Rici, hujusque negotii fore pari, neque scalzero patri, neque Cardano neque forsitan Cuiacio dicto, litteris hujus nobis antecessori operam, et nonnullis recentioribus, quorum aliquis scivit in ipsa Graecia, in Italia, in Gallia; ut omittam Doctrinam Argyropuli, Acciaioli, Senecam, Theodorum, Theophrastum, Platonem, denique nonnullos veteres Heroas Litterarum

Exemplum ex libro IV. Carminum M. V.
M. Hieronymi Amaltei
Ad Joannem Blazonem.

Vigilacæ oro, depromptaque carmina sensu
Viderunt nostros officiosa lares;
Grata quidem nobis, animoque accepta benigno
Quod moneant eadem, quid moniturus agam;
Cum vana istius spernatur gloria mundi,
Sitque uni tantum gloria danda Deo.
Judicium nostrum monstrare tibi districha bina,
Ingenium breviter significantque meum.
Doctor Aristarchus, fabiusve Orator: ut omnes
Corrigat errores emaculetque tuos.
Invidia careat verbum. Tu Blaze, fruere
Orator, Vates, Historiusque bone.

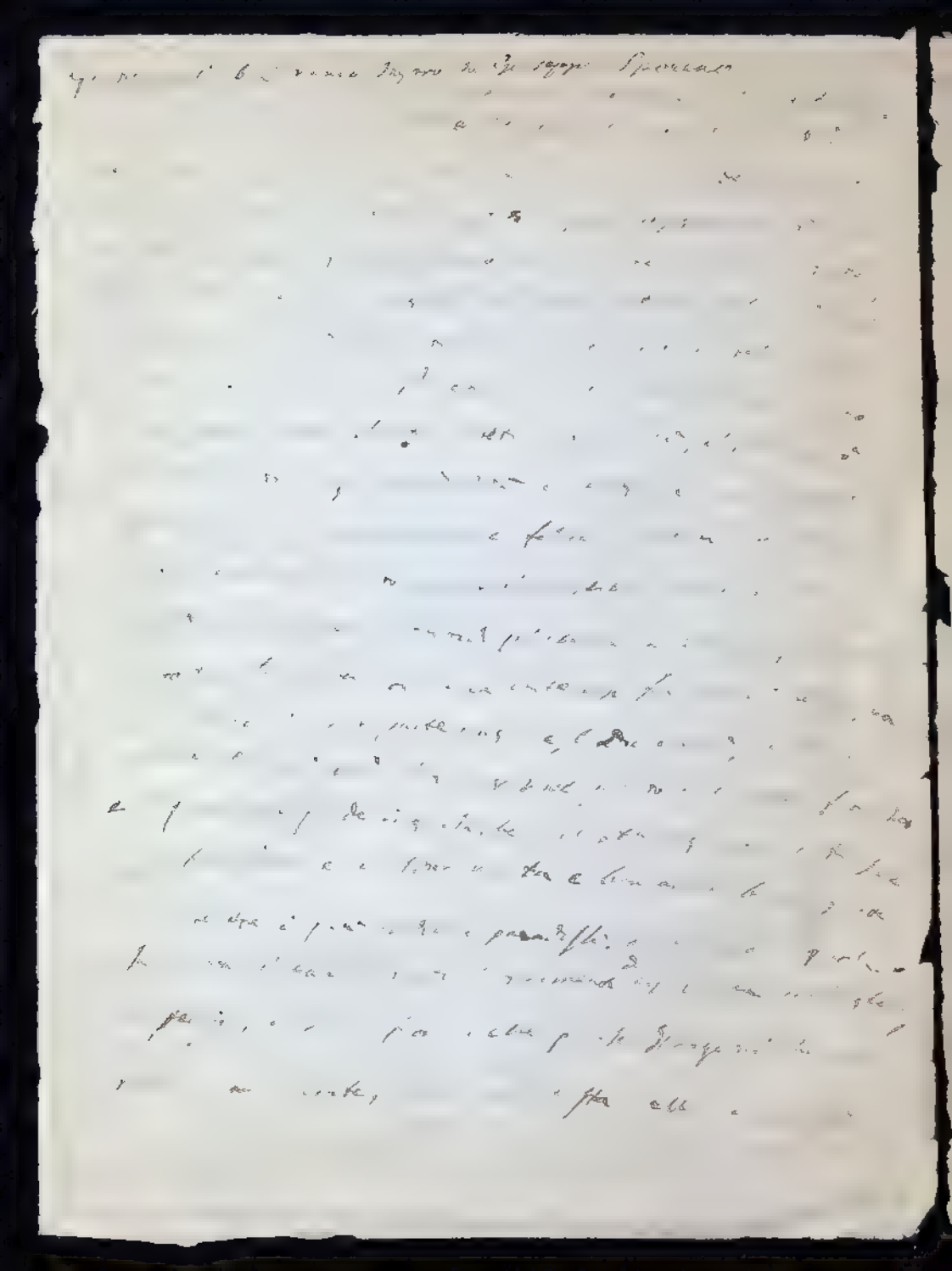

Nicolò Manino

Nicolò figlio di Manino di Buccio di Firenze, venne col padre a stabilirsi a Udine verso l'anno 1330. Era già il detto Nicolò notajo nel 1350 e nel 1363 fu per un anno applicato alla cancelleria del Comune. Divenne in breve per la sua capacità e diligenza il primo dei Notai della Terra e fu incaricato della redazione dei più importanti atti pubblici e privati. Ottenne in Udine le principali magistrature e nei consigli la sua voce era ascoltata. Ebbe la cura di preparare leggi e statuti e come ambasciatore, maneggiò rilevanti affari a Roma nel 1354, a Padova, a Venezia ed altrove. Nel 1381 fu per la sua città ambasciatore a Torino ove fu firmata la famosa pace e nel 1380 a Grado a stipulare d'accordo la lega tra Venezia ed i Friulani. Fu investito del patronato di Giovanni di Moravia perchè ottenesse i diritti del Comune udinese e perchè essendo Nicolò ricco volesse anticipare denari. Per ragioni di età, essendo già vecchio, venne dispensato dal recarsi a Roma e poi liberato per le disposizioni contrarie del popolo.

Fu Nicolò il capo della famiglia Manino o de' Manini di Udine, che deve la sua antica agiatezza all'esercizio dell'arte della lana e del cambio che fu esercitata da essa fino dai primi anni della sua dimora in Udine.

Faustino Moisés

[illegible]

188 [illegible] sec. XVII

[illegible] 1 [illegible] — [illegible]

[illegible]

[illegible]

[illegible]

Illustrissimo Signore

Professore Dottore Geografia nel

R. Liceo di Tuscolano.

Dott. Giovanni de Manchesini
di Udine

Da Ser Giovanni de Manchesinj di Udine nacque Pietro che laureatosi nel 1413 nelle Leggi in Bologna, tornato in Patria era consigliere del comune nel 1416. Moriva poco appresso, prima del 1420.

Dott. Giovanni Moisej di Udine

Di famiglia originaria da Villacaverne si stabilirono in Udine Moisej che diede il cognome alla famiglia che si estinse nel 1451.

Dal detto Moisej e da Girarda Vanni nacque in Udine Giovanni alla fine del secolo XIV.

Laureato in legge e di buon ora sostenne pubbliche cariche in Udine. Morì l'anno 1452 lasciando numerosa prole.

L'anno 1424 il 26 di Agosto ebbe Ducati d'oro 10 per correggere e riformare lo Statuto di Udine. - Quaderni di Comun. Bibl. Civ. di Udine

Odorico

Fra Odorico da Pordenone.

Nacque in Villanova presso Pordenone nel 1286 e vestito l'abito de' Frati Minori, partì nel 1313 per il Levante a predicare la fede cristiana. Visitò la Persia, le Indie Orientali e la China e ritornato in Italia nel 1330, ritirossi in Udine nel Convento di S. Francesco, ove morì il 14 gennajo 1331, con fama di santità. Scrisse egli stesso una Relazione de' suoi Viaggi che fu più volte pubblicata.

Odoricus. De rebus incognitis. Pisauri, 1513 in 4° (cui tit. de Girol. Semino.), ma senza nome di stampatore. È la relazione del viaggio del B. Odorico, volgarizzata da manoscritto.

Una per la prima volta del Viaggio del B. Odorico venne volgarizzata in Lingua nel 1503 dal Soffredini ne del Milione di Marco Polo.

Gabelli Jo Bapt. Panegyricus de B. Odorico de Portanaonis Ord. Min. Conv. S. Francisci, cum effigie in Cod. S. Uldarici de Villanova, in Diss. Concordiensi Seriptt. Ulustrii, 1624. 4° apud Lucium.

Vita del B. Odorico da Pordenone, scritta da Fra Marco da Lisbona. Udine, 1634, 8° per Schiratti.

La vita del B. Odorico da Pordenon, descritta dal P. Nano da Lisbona. Udine, 1639, 8°. Schinelli. È una compilazione fatta come la precedente da Pre Giov. Battista Gabelli da Pordenone.

Frey Bernardinus Ord., Min. Vita B. Odorici Forojulienſis O. M. excerpta ex annalibus Waddinghi Seq. Wagnereq. et prece F. B. Gabelli. Utini 1654. 8. Schinelli. –

Vita e viaggi del B. Odorico da Udine, descritti da D. Basilio Asquini, barnabita. Udine, 1737, 8°. p. Nicolò.

Compendio della vita, virtù, morte e miracoli del B. Odorico da Udine. Udine, 1758, 8°. Murero.

Elogio storico della gesta del B. Odorico, dell'Ordine de' Minori conventuali, con la storia da lui dettata de' suoi viaggi orientali, illustrata da un religioso dell'ordine stesso (P. Giuseppe Vanni) etc. Venezia, 1761. Folio, con incisioni, per Antonio Zatta.

l'edizione pubblica i Viaggi del Beato, da un codice di G. Liruti, segnato nell'anno 1401 corredandolo di annotazioni.

Ragguaglio breve della vita del B. Odorico Mattiuzzi.
Udine, 1824:16, p. Numero.

Cathai and the way thither .. by colonel Henry Yule ott. London Vol 2. 8°. — contiene a pag. 1 il viaggio del B. Odorico stesso nel I vol. da pag 1 – 162 con cinque dissertazioni geografiche. Nel Vol II sulle pag I – LXIII, l'Editore pubblica due testi de' Viaggi, uno latino dalla B. Nat. imperiale di Parigi e l'altro italiano dalla Palatina di Firenze, con note e raffronti con altri codici. — Questo, il miglior lavoro che sia stato fatto sul Viaggiatore friulano ed in tal modo da servire d'esempio ai futuri illustratori.

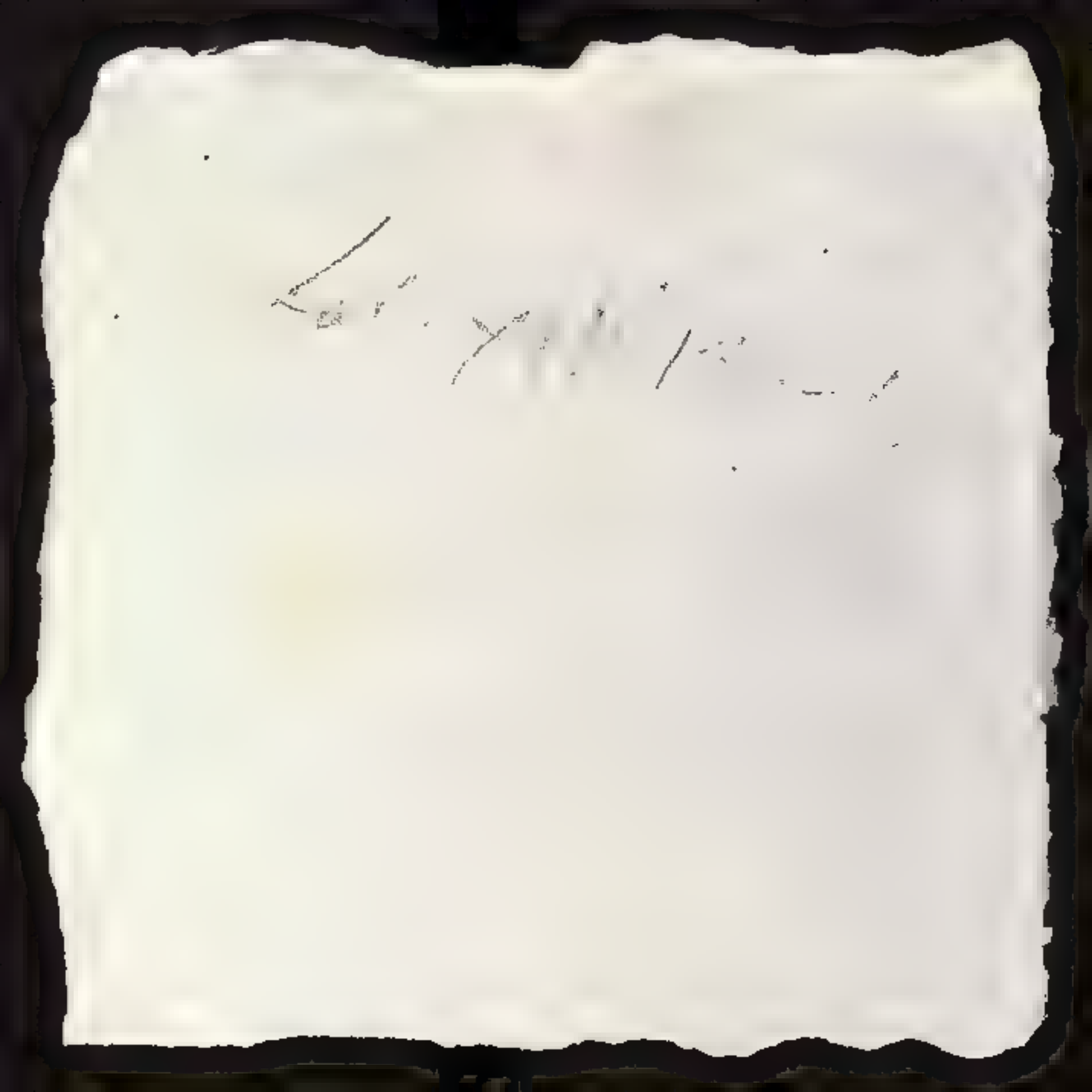

Salutes - 9 guns

Vol X.

Ymnus

1630. 30 Maij Dedi Clemenz professum sorelle Capelle Beate Virginis Marie libr. xvj.

VII Kl Obiit D. F. Alberti Paschalei Epis. in omni litterarum
genere peritissimus. Obiit Idibus 1544. Fuit Padavii regens
et metaph. professor.

(Nel Obituario di S. Agostino di Padova pubb. in Miscellanea di
St. Veneta ed.ta dalla Deputaz di Storia patria. Ven.a 1894)

1442. 11 Maggio. Udine nel
convento di S. Pietro martire.
Il Ven.le maestro Leonardo
q. Matteo di Udine professor
Sacre Pagine et doctor
Vicarius etc.

Ad Gio. di Nimis
A. V. C.

Viaggiatori Friulani.

I Beato Odorico da Pordenone Vedasi la Bibliografia de' suoi viaggi in Asia nel secolo XIV, nella Bibliografia Friulana del Valentinelli, aggiungendo di più che le Vite e Viaggi del Beato Odorico sono oppure illustrati nell'Opera del Colonello Yule:
Cathay and the Way Thither Vol 2 8vo.
London 1866. fig — Nel Vol. II° di detta opera fu edito il Testo del Viaggio del B. Odorico, in carico dalla Biblioteca Imperiale di Parigi ed in carico dalla Biblioteca Palatina di Firenze, col confronto di altri Codici. —
Nella Collezione del Co Giacomo Comparetti, edita in cinque volumi Codice di Viaggi del B. Odorico, del Secolo XV al suo principio in dialetto: Incipit Opusculum peregrinationis Fr. Odorici Ordinis fratrum Minorum Codice cartaceo di fogli 38 in 8vo Questo testo meriterebbe confrontato per una eventuale nuova edizione del Viaggio del B. Odorico. —

II ~~Pasculus Ferdinandi Cortesii de nova maris Oceani hispaniarum navigatione Gryphi, 1532, Norimbergae.~~

II Nella Biblioteca del Conte Girolamo d'Adda, in Milano, havvi un Codice de' Viaggi del B. Odorico, in lingua veneziana del Sec. XIV ed altro in Codice del principio del Sec. XV, con molte varianti del testo del Manoscritto.

Non ci sono più in Udine i Codici Manoscritti del Liruti
e del Convento di S. Francesco da cui si servì il P. Vossi
nella sua edizione del Viaggio del B. Odorico.
Nell'Archivio Capitolare di Udine nel Vol. 22 di una
Miscellanea esiste una copia scritta in carta di questo viaggio
che dai caratteri pare scritta nei primi anni del secolo
XV. — Il codice è in 4° di 26 carte e finisce
di poche linee. Il testo è corretto e l'ortografia a
quello già del Convento de' Francescani di Udine.
Comincia Historia beati Odorici. — Lectorum
et inaudita de mirabilibus orbis —

Nel 1813 Pontico Virunio, traduzione Marquis nella Città
Pesaro in 8° coi tipi di Giordano Somino, che ne dà notizia
nato nella edizione di questo viaggio a Paolo Lancia di Mantova
Il titolo è: Odoricus de rebus incognitis a Fratre Pacifico

Stemmi di Maria O. N. de Monte Berico Mundi

Il Vicario Generale pel presente [illegible]
[illegible] la parentela colla famiglia
[illegible] della Porta Padovana, [illegible] altra [illegible] porta, detta comunemente
di [illegible] Porta Nuova, [illegible] Porta Maiori.

Con il Frontespizio delle Memorie [illegible] Impressa nella Tipogr. [illegible] Vol. XV
[illegible] Legg. in 1805 pag. 147, [illegible] aggiunge [illegible] a Vita
del B. Enrico [illegible] del Vicariato [illegible] Pio
Inghi, Francesco [illegible] Legg. Vita [illegible]
Ho [illegible] nella [illegible] del Beato Enrico Rossi, [illegible]
[illegible] fuori [illegible] Beato.

[illegible] 27 ott 1892 [illegible]

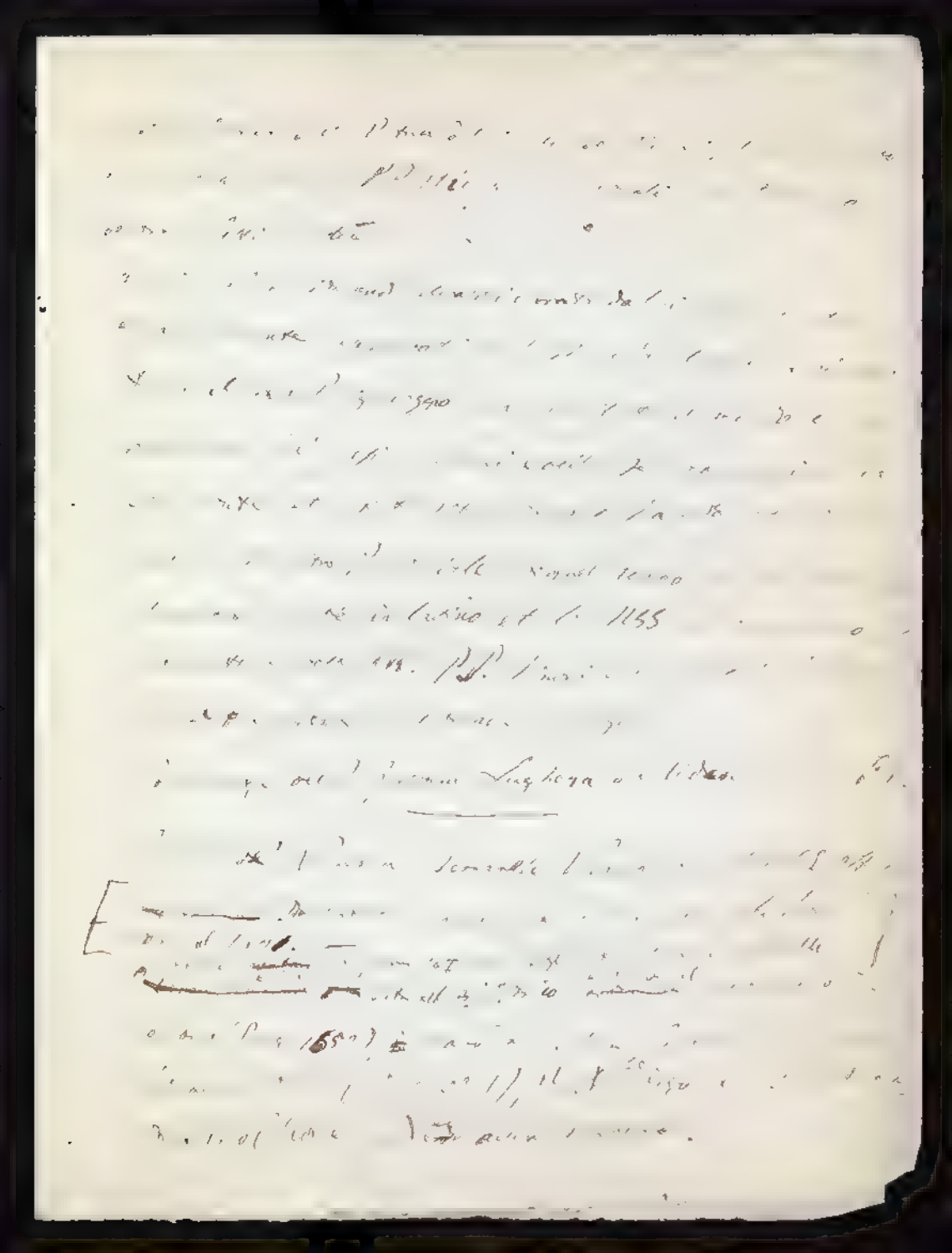

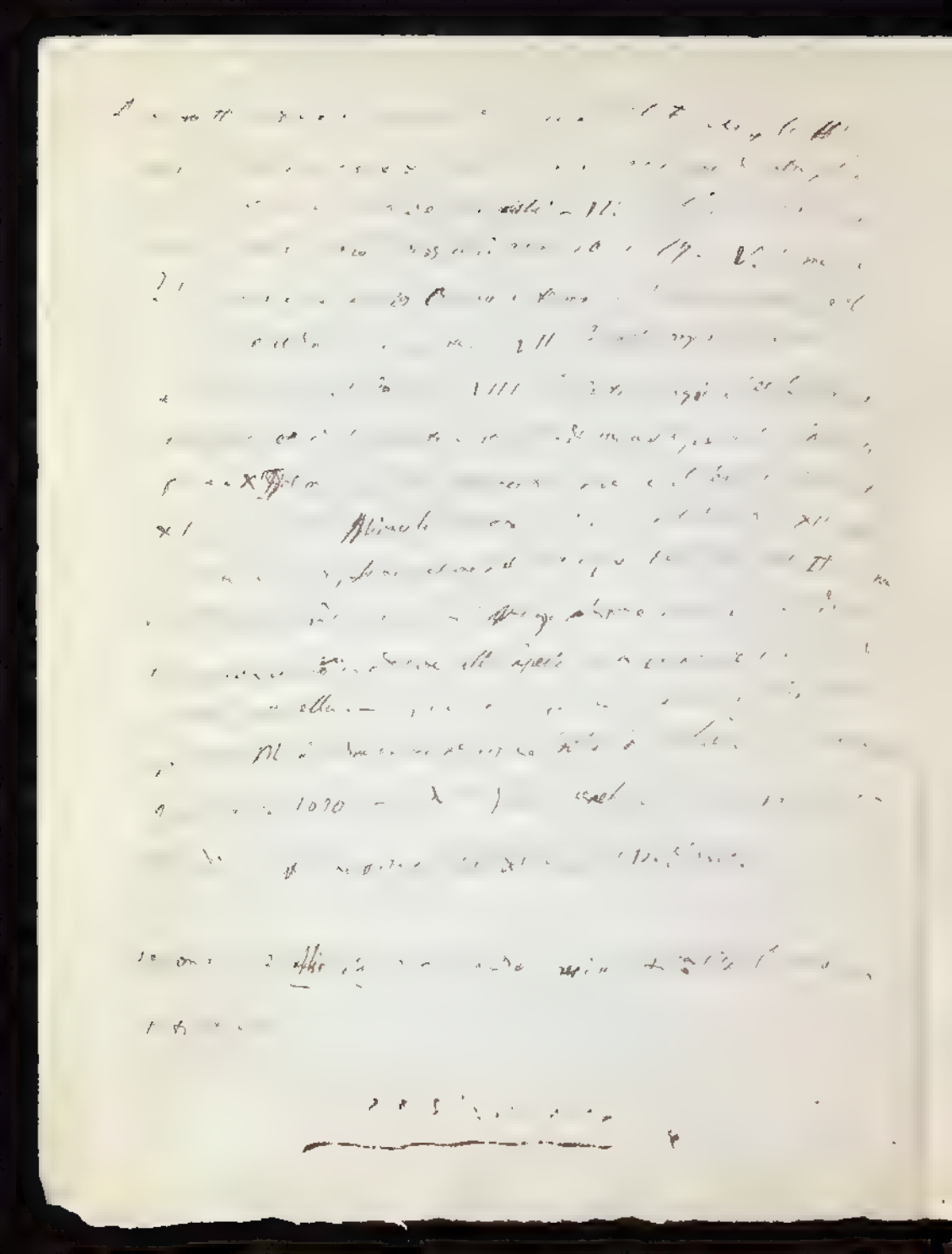

MS. del Viaggio di Odorico nella Bibl. Riccardiana a Firenze

Edizioni Hakluyt Samuel de Voyages. Vol. III. parte I London 1809-12
Ramusio (Ramus. I ff. 986-92)

[redacted]

Altra Indagine manoscritta di questo viaggio [redacted] Borg. e Lauri
fatta nel 1831 da G. de Long

Vedi Nuova Raccolta di opuscoli scientifici e filologici. T. 25 N.° 9 e Tomo 29. N.° 9

Odorico da Pordenone viaggi. Pietro Giust. Venezia 1513. 4°

Ramusio. II Vol. Viaggi da Indagine scritti in, la seconda impressione ne
estesa. —

Rossetti Giov. Viaggi di Odorico da Pordenone per Persia e per Tartaria
e descrizione della Terra Santa. Venezia, 1598, 4° obl.
con carte e figure

Hakluyt Richard ~~The principal navigations, voyages & discoveries~~
~~Collection of the voyages, travells~~ London Giacomo Bon. fol.
... The principal.

Tolosa Fra Bernardino O. M. - Vita B. Odorici Portenonensis O. M.
excerpta ex annalibus Waddinghi - Ex Bibl. Isabelli Glycymeris et
Joannis Ubaldi 1651-87 ff. 28 Schinosi

Nella Bibl. Ambrosiana, in Milano vi è un codice di Fra Odorico del Friuli, in cui sono sette tavole a doppia colonna, scritte nel secolo XV. Mappe di città. De plantis mirabilibus in diversis mundi partibus. Appartenne al Monastero di S. Ambrogio in Milano. —

Udine,

MUSEO FRIULANO

N.º —

Vol. XIV. Notes.

fol. 99 b

1338 Fra Giovanni di Montoy con
Standardo di S. Ambrosio di
Candele.

A.V. VII. Stefano Candelaro

documenti. Lettura del s. corr. G. Uno

2. Approvazione del conto consuntivo 1895.

3. Nomina a due soci ordinari. —

Il Segretario
V. Marchesi

1550 [illegible]

Cornelia [illegible]
nat Arles

1596 - 15 [illegible]

[illegible]

1990, [illegible]

Codice membranaceo e cartaceo del secolo XV.
proprietà (1891) del prof. Arnoldo Luschin dell'università di Graz.

Rev. Patris Leonardi de Utino – Logica –

Il Codice è scritto tutto da una mano; è di fogli 70 numerati in epoca non antica da una parte sola. Alla alcune iniziali a colori e oro e la prima del codice in P contiene il ritratto di un frate domenicano seduto in cattedra, che probabilmente rappresenta l'Autore dell'Opera. La carta del Codice è di centim. 28, la sua larghezza 19.

Alla fine del libro leggesi in caratteri rossi la seguente nota.

«De modis dicendi, primum tractatum Logice, secundum Suorum laurum reverendi ac clarissimi magistri Leonardi de Utino sacre theologie doctoris eximii Ordinis Predicatorum.»

Non porta nota speciale; posto in un foliotto volante di carattere del secolo passato il titolo e unito il N. 421. —

Ma la legatura primitiva in legno coperto da pelle giallastra con impressioni a freddo e poche borchie in ottone, essendo le altre perdute.

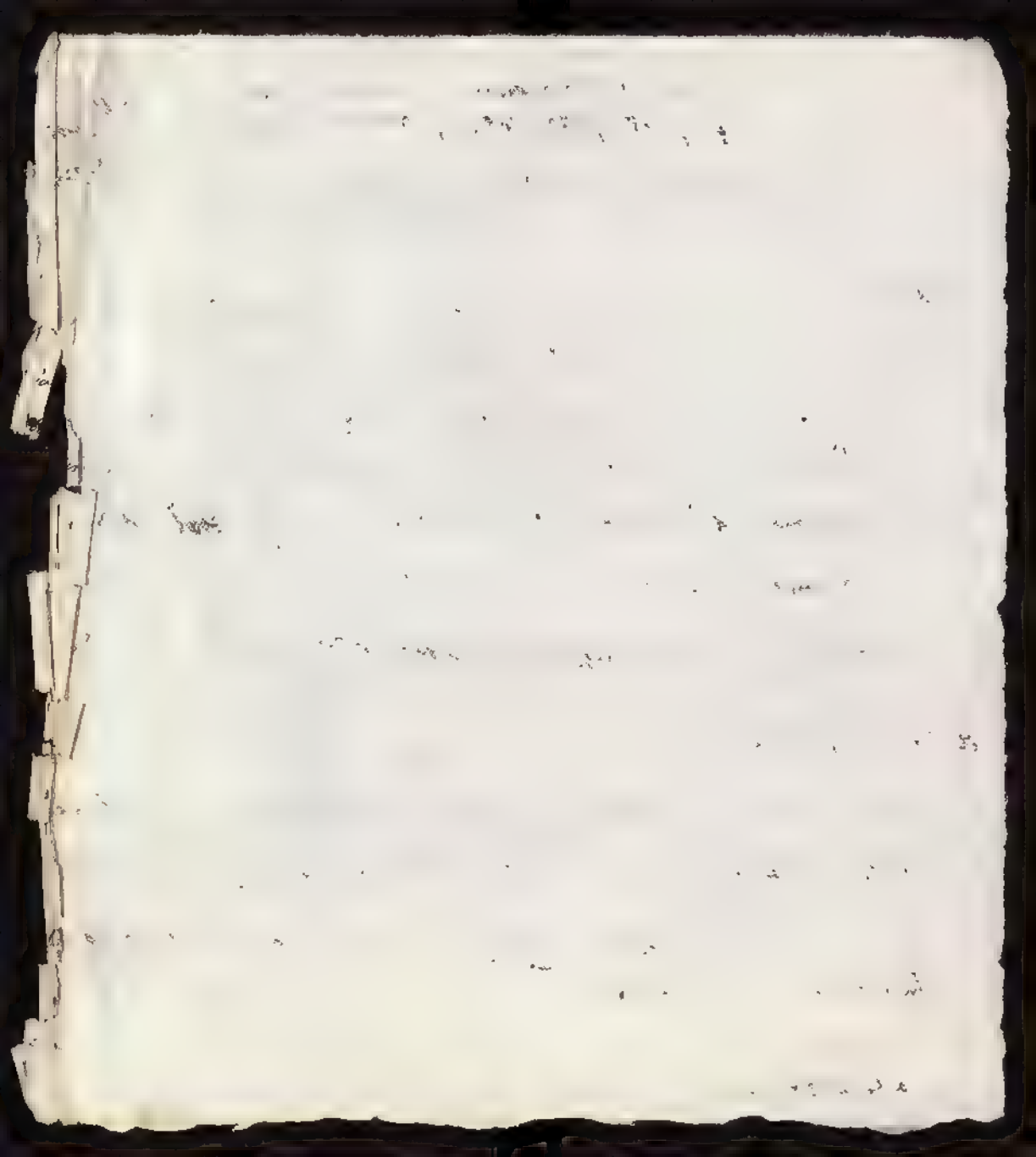

Coll. Leg. Lancia di Sandonà

Codice cartaceo in 8° di carte 38, legato in cuoio rosso e della fine del M. XV.

Principia.

Incipit Opusculum Peregrinationis Fratris Odorici Ordinis Fratrum Minorum etc.

Finisce ... magnificentissima civitate.

Segue un'Orazione con l'Incipit del Beato

Segue il titolo seguente

Qui scribit scribat semper cum timore Dei
vivat

Vivat in celis semper cum domino Deliz.

Nel recto XVIII ed ultimo pe Ne

i Fratelli Minori di Udine

In Codice membr. di carte 20 del principio:

Pagany Dei et Apostolice sedis gratia Aquileyen
Patriarcha etc. Liber impetrat? p. me magistr
Fridrich Alberti de Udine de villegrotensi

MCCC XL VIII

Item unum quaternum de pergameno in quo sunt
Miracula B. Odorici cum tabula et coperta
rubea ad ligaturas

Item unum quaternum de papiro in quo sunt
notata Miracula facta per ipsum Beatum, Breviarium
del Beato in carta bona, il libro della sua
leggenda copiato di nell'autografo con figure d'Agosto

Bibl. Civica Udine.

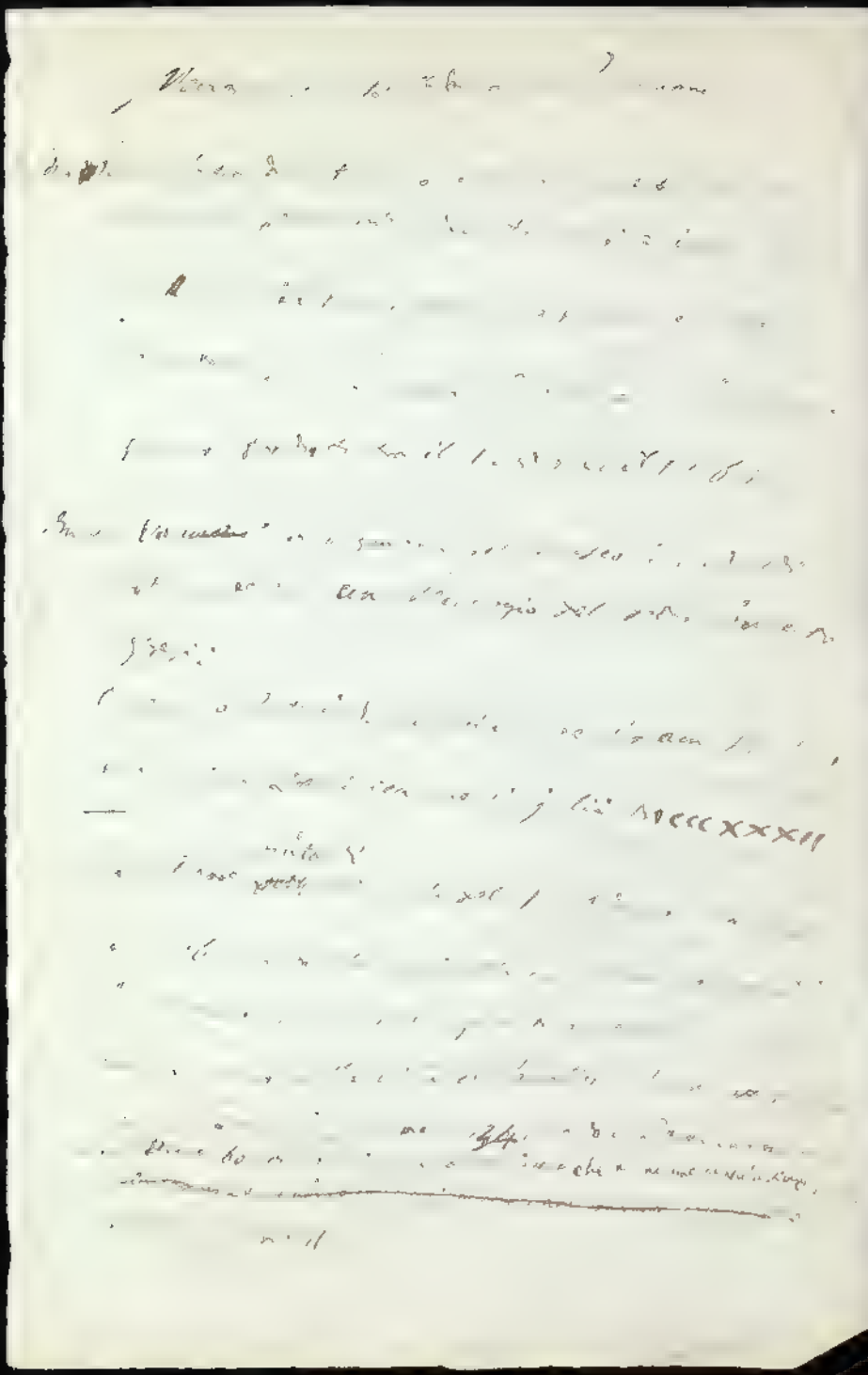

Leonardi de Utino — Sermones aurei de Sanctis.
Vincentie per Stephanum Koblinger de Vicenna M CCCC LXXX [illegible]
In festo Nativitatis gloriose Virginis Marie

Cap. Septimo - De [illegible] vere
Cap. Septimo: ... Omnes enim benedictiones quas habuerunt
Domine veteris Testamenti, Noyses et Ysaias
hec una Virgo complexa est velut vera Ysaias dicens
exornata / ut vere [illegible] dicatur: Tota pulchra es amica mea
dest beata virgo.

Tota pulchra es amica mea
Maria dolce beata
Da Angelo salutata

Sch. Ligum Lugdun. impressit Freiburg Switzerland, A.D. MCC
Ave di cieli imperatrice Santa
Maria exaltata nel divin conspetto
Gratia feconda senza alcun defetto
Piena di sanctà tu sei tutta quanta
Dominus de la tua carne sancta
Tecum de spiritu sancto fu ingegnato
Benedetta la latte che del petto
Desti gli auxilii o gloriosa pianta
In mulieribus più che altra honorata
Et benedictus il tuo nome risonna
Fructus portasti non di men madonna
Ventris tui immaculata
Jesum pro nobis il tuo filio adora
Nunc et in hora mortis Amen.

Ave di cieli imperatrice Santa
Maria David Virgine nata
Gloria et salus beatorum
Plena tibi sit data.
Dominus rector universorum
Tecum mater illibata.
Benedicta tu splendor honorum
In mulieribus vocata.
Et benedictus est o decus morum
Fructus prodas a Deo data.
Ventris tui fecundans thorum
Jesus: fac o virgo grata:
Christus nobis sit invamen
Nunc et in hora mortis Amen.

Della Odissea di Omero MDCCXCII. Typ. Petri Pinelli Bibliopolæ
in 8.vo Romæ La Corona ipotlica - Tutta fatta da Lui
e l'altra: Arme di Sicilia impartita sinistra la testa di Medusa
dell'Ed.to Lugo di Siena e ch

Notizie sul Padre Leonardo di Matteo d'Udine.

Dagli Ann. della Città

1427. 23 Sett. Il detto supplica il Comune di Udine per grado al Dottorato

1445. 18 Genn.o. Si deliberò dargli Duc. 28 per trattenerlo in Udine e di scrivere a Roma per ottenere canonicato a mantenimento di Lui per la Lettura e Predicazione.

1452. 27 Ott. Eletto è chiamato da tre Cardinali per esser fatto Maestro del Sacro Palazzo, che deve al Comune non abbia a fare offerte d'Ufficio a fare quello che questi ordini oppongono.

1456. 20 marzo Gli viene accordato un cavallo dal Comune, dovendo andare in Francia come Provinciale al Capitolo Generale dell'Ordine

Dai Registri delle Camerari:

1425. 14 Sett. Frater Leonardus filius q. Mathiussi procurij Comunis Utini Ord. S. Pietri mort.

1427. 28 Sett. Sallidio alto Ducato per Dottorarsi in Teologia
~~1427. 28 Sett. Sallidio alto Ducato per Dottorarsi in Teologia~~
1438. 12 Apr. Cardan Fratrem Leonardum Pisanum Ord. Predicatorum S. Petri mort.

1460. 10 Maij Pro medio vitulo ut fertur Domj Confessorum et pro tot bracij vini presentata Ven. Patri ex S. Thebl. Magistro Leonardo Predic. Ord. S. Petro mort. (Forse per la sua partenza).

1466. 19 Febr. Per vari libri comperati per uso dei dipintori et proviso et malvatico largito M. Leonardo ecc. - (forse per miniature).

1465. 18 marzo a 30 detto pagato del Comune come Lebbe stipendiato con ducati 28 per tutto l'anno

1466. 23 marzo pagato a I e II settembre in due 28.

1457 13 maggio. Sovvenzione a cui data per vestire gli scolari compagnevole dei suoi effetti.

1456. 8 Apr. Si paga al M.co F. Leonardo che va a Firenze al Conc. Prov.le un cavallo in due. 160 lo ritorna al detto Frate.

1459. 26 Nov. L'ordinato alla stella due 25 per la stabilità del Convento di S. Pietro. Mart. e della Libreria.

1461. 11 Sett. Si gli danno due. 10 per rifare la Libreria del Convento.

1463. 5 Sept. Altri due. tre per detti lavori.

1468. 30 Marzo Al Comune gli do due. 10 per la fabbrica mediante agli scolari.

1433. 19 Apr. Lebbe dal P. Lettore di S. Francesco a conto di due 2.

1442. 11 Marzo - Lebbe. di due. 4.

1445. 5 Apr. Lebbe di due. 4

721 **Leonardus de Utino.** Sermones quadragesimales. Venetiis, per

Fr. Leonardus de Utino

Fr. Léonard de Utino. Sermones quadragesimales de legibus.

In fine = impressi sunt hii sermones Venetiis per
principem de Blavbeura et Nicolaum de Frankfordia socios.
1481 in fol. gotico a due colonne. —

Vendita leggiero Roma 1881.

W. Sermones de Sanctis. Ulm, Johannes Zainer, 1475 in fol
Il primo folio è inquadrato da elegante cornice. Hain 16133.

W. De legibus animae fideli simplici et devota Lugduni, Johannes
Neyr, 1501. in gotico a due colonne. Panzer VIII p. 247. n. 14

W Sermones floridi de dominicis et quibusdam festis. Lugduni, Johannes
Trechsel 1496 in 4° Hain 16139. —

W Sermones de Sanctis; Lugduni, Jo. Trechsel 1495. 4° Hain 16138.

Leonardi de Utino Ord Praed. Sermones aurei de Sanctis S.
S. Andr. 13 Magdal. anno 1490? Cum literis inizio
colorati Picardo in fol
V. Hain. 16126 Manzoni 1900.
Nro 45 Stefano Dispenthal. Milano
Manzoni, 1888. —

W. Sermones quadragesimales de legibus dictionibus dominicales.
Spirae. P. Drach, 1479. fol. 347 pol.
Hain 16120 Manzoni 45. Istituto
Catal. 89 (1893

Ulmo (de) Leonardi Sermones quadragesimales de Legibus
Vienne, 1479, fol. a 2 col. altre 9,241 largo 0,7 a
Gm. 28 Bibl. Fiorentina Tiraboschi e Mazzuchelli.
V. Leonardo da Ulmo

... della Vitali di Bonacursio a S. Giovanni in Persiceto ... nel ... nel ... nel

721. **Leonardus de Utino.** Sermones quadrages males. Venetiis, per Franc.scum de Hailbrun, 1473, in-fol. mez. baz. Brunet, V. 1023. Ham, IV. 16117. Bell'esemplare marginoso *Alto: M. 0,290. L. 0,200. Con iniziali in colore.* Qualche forellino di tarma.

a. os. Venetus, de Gregoriis, 1496, 1 grosso vol.
piccola tarmatura Rileg. orig. in tavola.

710. **Perottus N.** Cornucopiae, sive linguae latinae co
Perottum. Venetus, Aldi, 1499, 1 vol in-fog. per
rissima edizione. Alto: m. 0,310. L. 0,215. C

sso vo.. in-fol. fig. ...

...nae commentari pe...
fog. perg. *Pregevole*
215. Con postille ...

...sec. XV

...anno 1487 ...

...Philippi Callimachi Experientis Oratio...

...Oratio habita coram D. Ludovico Imperatore Germanico ...
...Georgio Niccolai Episcopo Pomeraniae ...
...Ioannis Callimachi ...

...de B. Simonis Puero Tridentino Panegyris ...
...nij Meinderbachii Episcopi et Principis Tridentini Panegyri Quinti Aemiliani Cynthiaci Carmina Elegiaca, Impressum ... Nobilissima Civitate Tarvisii anno Christi M.CCCC.LXXX. die XIV Julii per Bernardinum Celerium de Luere. 4to

Gio. Matteo Gattoni, Bibliotecario Cesareo in Vienna, con lettera ... mons. Giusto Fontanini, afferma che quest'Opuscolo fu prima stampato in Trevigi nel 1480 e che si ritrova nella Biblioteca Imperiale

1406 1 grosso vol. in-fol. fig. Quaiche

Contemporaneo Poeta Latino di Brixia da Sbruglio nelle opere

= Complurium eruditorum Vatum Carmina ad Magn. Virum D. Blasium Hoelcelium Sacri Caesarij Maximiliani Consiliarium, Maecenatem eorum praecipuum. Augustae Vindelicorum, 1514, 4°

In Divi Caroli Maximi Caesarij Augusti felicem ex Hispania in Germaniam reditum Richardi Sbruglii Forojulian. Caesarei Poetae Elegia cui titulus — Vaticinium Protei.

Augustae per Sigismundum Grim, 1520, 4°
È dedicata al Gran Cancelliere Mercurino da Gattinara

Nella Bibliotheca di Corrado Gesnero si nomina la seguente Elegia.

Richardi Sbruglii poetae Caesarei in Divi Maximiliani Caesaris Augusti Obitum Maria. —

In Lipsia nella Biblioteca pubblica vi è altra Opera dello Sbruglio manoscritta in carta Cassandra de sua decapitata.

Fra Lettere di Erasmo (Londini, 1642, fol. 46 xii, epist. 29), ve ne è una di elogio a Richardo Sbruglio Dalla Dieta di Worms, 18 Kal. novembris 1520 —

Strutius Nicander, Professore in Accademia in Frankfort
an Oder, Theocarij (Poema de Amore Christi) Frankfurt
and Oder, J. Hanaw, 1514 Fol 22 cm 4°
Rif. – (variazione a mano a base del Battezzato)
E' dedicato all'Arcivescovo di Magdeburgo e
Vescovo di Halberstadt, Alberto (di Brandenburgo) e a Teodorico Vescovo di Lubeck. –
Catt. Rosenthal 1883.
(marchi 18).

Quattrocentistici

104 4. Josephus Flavius – . Antiquitates et bella judaica. interp. Ruffino aquilejensi. Ven. Jo. Vercellensis. 1486. in foglio 1. 24. —

104. 4. Udine Leon / da / – . Sermones quadragesimales de legibus. Ven. Fr. de Hailbrun. 1473 in foglio. / Esemplare cui mancano 8 carte verso il fine del volume, le supplì con 8. d'altra Stampa del medesimo tempo, e che perfettamente corrispondono alle mancanti — — — — — — 1. 42 —

Numero di Referimento	Autore	Dettaglio dell'Opera	Volumi	Prezzo
Sp. posto	Agricola Giorgio	— Opera dell'arte dei metalli, tradotta di Michel Angelo Florio. Basilea Frobenium. 1563 — Fasc. e Fig.	1	8. —
32. —	Alguisi Girolamo	— Del Forsennato dei canti di quello d'altre poesie transpadani — Verona P. Bisesti. 1827. in 4° a tav.	1.	— 50
77. 10.	Alguisi Fabio	— Discorso sulla scoperta ed uso della Torba. Udine Gallici 1770. — 8°	1.	25.
60. —	Dante Alighieri	— La Divina Commedia giusta la lezione del codice bartoliniano, Udine. Mattiuzzi. 1823. — 8° con Tav.	2	15 —

Caroloj Magnj Opus..... Item Paulini Aquileiensis
episcopi adversus Felicem Urgelitanum et Eliphandum
Toletanum episcopos libellus. — Abgarj toparchae
Anno salutis MDXLIX in 8.

Vedi Pieter Quinadi

Marco Louis q. giov. Pietro nasce nel 1507 + 1597

in Castello di Pieve di Soligo [illegible] lavora [illegible]

Loro figlio

Domenico nasce 1538 + a Braga 1600

Nel 1570-71 fu nella fabbrica di organi [illegible] 1582 al servizio del Capitano generale

Bernardo [illegible] nel 1570 [illegible]

[illegible] canto di Santa Maria [illegible]

[illegible] [illegible] [illegible] [illegible] [illegible]

[illegible] [illegible] [illegible] [illegible] [illegible]

[illegible] [illegible] [illegible] [illegible]

Ordine del giorno.

Il Segretario

V. Marchesi

Memoriae dell Robortella a Barbato dell'Empijone

Francisco Robortello Rethoricae artis Moralisque, Philosophiae
professori clarissimo, qui in Florentii mei Italiae Gymnasijs magna
famae celebritate triginta totos annos publice docuit, Vario Germanico
Praeceptori benemerito ex posteritatis gratia cuius memoriam
unanimis posuit. —
Vixit annos L. menses sex, dies IX. — Obijt XV Kal. Aprilis
MDLXVII. —

Pigafetta Filippo. Descrizione della cavalcata e pompa con cui uscì e fu ricevuta l'ambasceria dei Veneziani al Pontefice Sisto V l'anno 1585. Padova 1854. 8° (Edizione di Conte Giulio Sanuziano a Venezia; tiratura di una copia dell'Ambrosiana R. 125 sup.).

Da una nota al detto opuscolo si ha che il Pigafetta [illegible] che il Conte Giulio essere grande maestro di ogni maniera, ed eccellente nell'artiglieria. Il Sanuziano alloggiava a Venezia a Santa Trinità ove alloggiava [illegible] che aveva di terra presso di lui e che in istoria [illegible] Ottavio. Sulla sua casata vedi il Cronologio Varii del Cappellari (Bibl. Marciana MSS).

Pigafetta Filippo. Discorso in torno alla istoria dell'aquila, ed alla ragione di inquerirla. Roma, Giugno 1586. 4° Edizione dall'A. al Conte Giulio suo signore

Gerolamo Lavorgnano Vescovo di Lebenico

Biblioteca Marciana Cod. Membr. 166

Capitula Regulæ SS. Patris nostri Benedicti
etc.

Codice ornato di bellissime miniature attribuite
a Girolamo Clovio. Fu scritto poco d'anno 1482,
appartenne prima ai Benedettini di S. Giustina
di Padova e poi a Gerolamo Lavorgnano Vescovo
di Lebenico, morto in Roma nel 1590

1544. 12 maggio. Lettera di Giulio Savorgnano
q. Girolamo, scritta a Venezia nell'atto di 69
anni, nella quale parla del nob. Vermiglio di Varmo.

ho finito la mia sepoltura per non dar
spesa ai miei fratelli nè fatidio ai nipoti.

Arch. Comunale di S. Daniele

9.500
2.150

Teatro Minerva

Questa sera alle ore 20.30 il distinto artista cav. **Angelo Moro-Lin** in unione alla comica compagnia veneziana « S. Marco » di *Enrico Corazza* darà un'unica straordinaria rappresentazione con la nuovissima commedia in due atti

L'ultimo dei Savorgnan d'Osoppo
ovvero *Il zentilomo povero*
del cav. Angelo Moro Lin.

Il primo atto è in casa del conte nel Trevisano, il secondo nel castello di Osoppo. Epoca 1872.

Farà seguito: *La lotteria de Viena*, brillantissima commedia in 2 atti di A. Bon.

La serata dunque promette di essere attraentissima. Poi si tratta di sentire Angelo Moro-lin, il restauratore del teatro veneto insieme alla celebre e compianta Marianna Moro lin, colui che ha imitato Giacinto Gallina, che ha fatto sorgere i migliori artisti veneti attuali la Zanon-Paladini, il Paladini, il Benini, il Zago, il Covi, il Corazza ecc. ecc.

E' insomma una serata alla quale non si deve mancare.

Dal Giornale di Udine 7 Ottobre 1897.

Mantica Franciscus. Tractatus de coniecturis ultimarum voluntatum in libros XII. Genevae (Lit.) 1696. fol.

30. Vaticani illustrationes de tacitis et ambiguis conventionibus. Editio postrema. Genevae 1680. fol. Vol. 2.

Nel secolo XVI il Collegio dei dodici Giudici Detti Auditori di Rota era formato da tre Romani, due Spagnuoli un Francese, un Tedesco un Inglese ed uno per ciascuna delle quattro regioni di Milano, Bologna, Toscana e Ferrara Comunicato lo Scisma di Inghilterra, vacò il posto di Auditore inglese; Sisto V lo trovò occupato da Ippolito Aldobrandini. Elevato l'Aldobrandini al Cardinalato, il Papa in compensazione della chiara, nobile ed antica origine della Casa Aldobrandini e delle sue benemerenze come difensore della Cristianità, decretò che un posto di auditore fosse in perpetuo destinato ad un patronaggio scelto dal Papa su una quaterna proposta dalla Repubblica di Ragusa. Il primo Auditore così eletto fu il Mantica, il cui nome è perciò connesso ad una epoca non priva di interesse nella storia delle relazioni fra Roma e Venezia.
Continuò quel sistema di elezione fino al 1752, quando Benedetto XIV accordò al Senato veneto il diritto di eleggere l'Auditore anziché di proporre la quaterna.
Il Mantica diede esempio di coltivate franchezza ed abnegazione quando si oppose — all'esempio dei Donati della Chiesa per maritare la figliuola del Papa Giovanni Francesco Aldobrandini) nel Duca di Parma; perciò fu causa la contra-
[illegible] Melegino di Paolo Paruta ritornato da Roma. Alberi IV Ser. I
pag. 373

ditione, e il Cardinale ha perduto assai, se non che e'
resta in concetto di grande uomo da Dea ? I ?
= E' un Lardo, e tanto vengiono quanto ci è stima
delle S. V. EE = diceva Giovanni Dolfin
nel 1598, reduce da Roma, al Senato 2).

1) Relaz. 1601 di Marco Venier ambasc. ritornato da Roma Relaz. Ser. XVII. Venezia, Naratovich, pp. 33

2) Relaz. Dolfin, 1598. Alberi Ser. II, p. 33.

Card. Francesco Mantica

Bibl. S. Daniele, Mss Fontana Vol. 49 f 281.

Testamento del Card. Fr. Mantica

1614, 22 gennaio. Roma. Il Card. Francesco Mantica ordina col suo testamento di essere sepolto nella Chiesa di S. Maria del Popolo in Roma. Lascia il Convento di Fontanabona come primogenitura perpetua al di lui nipote Abate del q. Gio Daniele di lui fratello consanguineo ed i beni in Marlana ad Andrea q. Pietro Mantica loro padre del giovane. Lascia al nipote Alessandro di Andrea e cioè Canonicato di S. Pietro. Eredi universali Andrea q. Pietro e Francesco Germanico abate de' SS. Faustino e Rustico suoi nipoti figli del q. Daniele suo fratel germano. Lascia una di lui figlia maritata in Venezia di Bordesana. Lascia il suo Corpo iuris civilis et canonici ed il Concilium Tridentinum per quanto spettano alla lettera mercantile al suddetto abate Germanico e così pure gli altri libri di studio in stampa ed i manoscritti. Da non alienarsi e tra gli altri i suoi Compilia et Decisiones Rotae et responsa manu propria Emilii Florii conscripta cum ..... manu sua conscripta. Esecutori testamentari sono i Cardinali Aldobrandini, De Sanctis e Medici.

Iscrizione esistente in Osopo (1887) in piccolo predestallo che serve di sostegno alla ringhiera della scala della casa del Comandante

.. quaerisne hac solitudine sortem.

Iscrizione in pietra che serviva di chiave ad un arco, ora fuori d'opera e depositata nuovo alla Chiesa

. Andreae Padarii Venzonensis Protomagistri opus MDLXXIII.

Sulla porta della Chiesa di S. Pietro sul monte d'Osopo, internamente:

Dedicatio hujus Ecclesiae celebratur Dominica prima Post Festum S. Petri.

Sul muro di testa della Caserma guardia verso Est.

Antonius et Hieronymus Savorniani Joannis Cardi Filij Osopi Domini Belgradi et Castri Novi Comites Marchiones circa Stationes et Armamentarium a maioribus condita quum Vetustate dilaberentur sua impensa refecerunt Josepho Zarono Tribuno Cohortis Belgradi atque ex S. C. Arcis Praefecto et Petro Galvani adjutore curantibus

Anno MDCCXCV.

Leggonsi le Iscrizioni di Osopo nel libro:
= I Savorgnani storia di B.i Volio.
Volume unico. Venezia Tip. Cecchini 1855.
poco stampate come appendice al Vendramini
dell'opera. — Vedi M.s Canonico Bertoli nelle Folli Osopo in 16.
E per quelle ed altre iscrizioni Savorgnane vedi
Uomini letterati Friulani tomo 2.do Capodaglio. Biografie della
Patria illustrata e Fontanini Commendario di S.ta Colomba.

Codice legis Romanae barbaris regnantibus observatae facile in Italia. Ex Archivio Metropolitanae Ecclesiae Utinensis.

[Udine, Cart. Nr. 49 622; Loc. Joppi, miscell. mm. 380.

BIBLIOTECA CIVICA DI UDINE

Scheda d'ingresso N. 70 . Udine, li 15/11/1982

Si prega di scrivere in modo leggibile

Autore dell'opera richiesta:		
Titolo dell'opera: Le Spastu?		
Collocazione:	Numero dei volumi	Edizione: 1946

Nome e Cognome del richiedente: Uwe Dubielzig

Professione o condizione studente

Abitazione: San Pola 2765 A, 30125 Venezia

U.S.T. 8. 11. 92. 11. 26.

Grafiche Fu vio spa UD3800

Alumbrado de Madrid.

Memoria acerca del Alumbrado de Madrid

BIBLIOTECA MUNICIPAL DE MADRID

BIBLIOTECA CIVICA DI UDINE

Palmer & Easton.

Notizie diverse di bibliografia e [illegible]

Barbier. Dictionaire des ouvrages anonymes et pseudonymes. Paris: 1821-27. 4 vol. in 8.

Brunet. Manuel du Libraire et de l'Amateur de livres. Paris chez Silvestre. 1842-44. Tavole 5 di più in 4 vol.

P... (Pianma) Dictionaire bibliographique etc. Paris. 1822 2 vol. in 8.

Renouard. Annales de l'imprimerie des Alde. Paris 1834 in 8 vo 2 vol.

13 Notizie di stampatori del secolo XVI

gl'Alde in Venezia, i Giunti in Venezia e Firenze, i Torrentini, Marchetti, i Serviortelli in Firenze, i Blado in Roma e i loro pure i Giolito in Valgrisi in Venezia meritano tutti tipografi d'alto grido.

In Francia 7 o 8 stampatori gareggiano con loro: i Badius, Colines, Corrozet, Dolet, Estienne, Morel, Patisson, Roville, e il dotto celebrato Stefani tre generali: Robert I ed Enrico II.°

Nel secolo XVII gli Elzevir di Olanda e Leida dal 1595 al 1680 i più celebri loro

93 [illegible]

Luigi, Hallo, Bonaventura ed Abraccio Elzevir figlio di Abramo che stampò in Amsterdam dal 1608 al 1655 circa: i più celebri.

Bonaventura poi con Daniele fino al 1662 e Daniele fino al 1680.

Le stampe varie il celebre Blaeu.

L'Olanda ha pure i celebri stampatori Janson, Blaeu, Mathys e Boom.

In Francia nel secolo pure XVII fiorirono il Petit, il Cramoisy, il Turnebo ed il Leonard.

L'Inghilterra conta Tonson, Hartzog, Baskerville, Bradley, Foulis, Palmer e Cantor.

Bandini. Annales ~~delle edizioni Giuntine~~ Juntarum typographiæ 1791 2 vol. Luc. in 8

Moreni Dom. Annali della tipografia Fiorentina di Lorenzo Torrentino. Firenze 1811. 8

Essai bibliographique sur les éditions des Elzevier. Paris Didot 1822

adry. Notices sur les cinq premières ~~en 8~~ éditions des Elzevier. Paris 1806 in 8

Federici ab. Fortunato. Annali della tipografia Volpi-Cominiana.

Padova. Tipog. del Seminario. 1809. in 8. con appendice del 1817.

Le Lama. Vita di S. Batta Bodoni e catalogo delle sue edizioni. Parma 1816. tomi due in 4°. Tipog. Ducale.

Celebri Stampatori del secolo XVIIJ

Italia Gatta ad albrizzi in Venezia — Lelio della Volpe in Bologna; Tartini, Franchi e Piazzini di Firenze; Manfrè e Comino in Padova; Remondini in Bassano; la Società Palatina in Milano, e poi in Parma il Bodoni, in Livorno il Masi.

Germania nel secolo XV ebbe Amerbach, Eggestein, Froben e Mentel, Nel secol XVJ. Brylinger, Coornhert, Herbst Hervagius, Koberger, Palthenius, Quentel e Plantina secolo XVJ. Frisi, Holna e Moetjens. e nel secolo XVIJ Breitkopff. e Gessner.

Elenco di Cataloghi di Libri.

Bazzarini G. Batta di Venezia 1843.
Brizzolara Carlo di Milano 1834
Fusi Francesco di Milano 1833
Gianini e Fiore di Torino 1830
Molini Giuseppe di Firenze 1839
Pagani e figli di Firenze 1838
Pirotta e C.i di Milano — 1839
Silvestri Giovanni di Milano 1834
Sonzogno Lorenzo di Milano 1835
Vallardi Pietro e Giuseppe di Milano 1833
Bronca Carlo di Milano 1844

Magn. Nicola Francesco. Biblioteca Italiana, o sia Notizia
de' libri rari italiani. Milano, Silvestri. 1803. 4 vol. in 8.

Modo di conservare e pulire i Libri:

Le macchie d'inchiostro dai libri con forte grasso si tolgono con acido muriatico ossigenato e con l'acqua.

gialle di fratta e tabacco.

L'untume dei libri e le macchie d'olio si levano con una lisciva fatta con cenere di sarmenti di vite.

L'acqua forte serve a cancellare la scrittura d'inchiostro dalla pergamena.

Libri inquanto al culto storico della Letteratura nel secolo XVI

Epistolarum Reginaldi Poli et aliorum - Brixiæ 1748. 4.

Monumenti di varia letteratura tratti dai Manoscritti di Mon. Giacomo Boccadelli Precettore di Ragazzi. Bologna. 1799. 4°

Lettere volgari di diversi nobilissimi huomini. Giolito 1558. 8vo fatta da Paolo Manuzio.

Nuova scelta di Lettere di diversi nobilissimi huomini etc. fatta da Bernardino Pino. In Venezia 1574.

Lettere facete et piacevoli di diversi gravi huomini raccolte per M. Dionigi Atanagi. Venetia 1582.

Lettere di nobili Veneziani illustri del secolo XVI, ora per la prima volta raccolte Venezia. Molinari. 1829. 8. (per i Viaggi?)

Renazzi Filippo. Storia dell' università di Roma. Roma 1804.

Viaggio fatto da Andrea Navagero e da Benedetto Giorgi Patr. Ven. del sec XVI in alcuni luoghi dello Stato Veneto etc. Venezia 1842. 4°

Notizie Biografiche
dei Letterati
Friulani
Libro I

L'opera = de Libertate christiana = non è di Lodovico Ludo
è invece del Card. Sforza di Pavia. Di questa opera esiste stampa
prima e rara del libro = de amoris generibus della Ch., in
Trento da Girardo da Fiandra e in questa stessa stampa delle
opere varie unite, ove la sua prima compare l'errore
L'opera de amoris generibus, fu ristampata altrove col
titolo: Hadr. Petri de contemnendis amoribus. Colonie
1618, in 12. —

Petreo

Libri ingegnati di belle lettere e varietà
Storia della letteratura del XVI secolo

Epistolarum Reginaldi Pole et aliorum - Brixiæ 1748. 4.

Monumenti di varia letteratura tratti dai Manoscritti di Monsignor Lodovico Beccadelli ripubblicati da Angelo Fabroni. Bologna. 1799. 4°

Lettere volgari di diversi nobilissimi huomini. Vinetia 1558. 8° Fatta da Paolo Manuzio

Nuova scelta di lettere di diversi nobilissimi huomini etc. fatta da Bernardino Pino. Da Venezia. 1574.

Lettere facete et piacevoli di diversi grandi huomini raccolte per M. Dionigi Atanagi. Venetia 1582.

Lettere di nobili Veneziani illustri del secolo XVI, ora per la prima volta raccolte Venezia Antologia 1829 8. (per Nozze)

Renazzi Filippo. Storia dell'università di Roma. Roma 1804.

Viaggio fatto da Andrea Navagero e da Benedetto Corner Patr. Ven. [illegible]

Notizie Biografiche
dei Letterati
Friulani
Libro I

Fra i letterati Friulani che fiorirono [illegible] nella loro patria trapiantata in Milano nel [illegible] 1331 Giovanni Pietro Cavazzoni Cabrio [illegible] memorie intorno ai poeti Laureati d'ogni tempo e d'ogni nazione, e Friulani sono:

Emiliano e Cesare Stefano Vicentino ma che fiorì in Udine laureato nel 1480.

Amaseo Romolo
Amaseo Girolamo } Udinesi laureati nel 1485.

Geronimo Agosto Udinese laureato nel 1489

Fosco Leonardo Friulano laureato circa il 1494.

Nicodi Girolamo il Seniore laureato nel 1511.

Amalteo Paolo Friulano laureato circa il 1515.

Bonfiglio Dottore Udinese laureato nel 1518

[illegible] Friulano [illegible] laureato circa il 1518

[illegible] Friulano [illegible] Udinese.

C. Cornelio Gallo.

Uno de' più eccellenti poeti che fiorirono nel secolo d'augusto, ma le di cui opere sono perdute è C. Cornelio Gallo, che invano si vorrebbe rapito in Forlì da alcuni scrittori di tal luogo, o a Frejus in Francia dai ~~alcuni Francesi~~ Non è ora più il tempo d'addiare i lettori con citazioni, per provare, che egli è nato in Friuli a Cividale Forum julium, ~~in~~ di che l'hanno indubitabile, ~~prova~~ ma chi cerca di più legga l'Istoria letteraria Aquileiensis di Mons. Fontanini, le Notizie dei Letterati Friulani del Liruti, e il Tiraboschi. Istoria della Letteratura Italiana. Venezia, Pitteri 1823. pè Molinari. Edizione delle sempre citate. Tomo I parte II pag. 260, pè di quella opinione.

NB. Inoltre Bekker e Boettiger scrissero su Cornelio Gallo. =

C. Cornelii Galli vita

Augustæ Taurinorum, 1838 in 8

Catullus, Tibullus, Propertius cum Cornelii Galli fragmentis. Bipontii 1797. in 8.

I Parte

Notizie biografiche de' letterati Friulani

I° C. Cornelio Gallo.

Se tanto ha alcuni Poeti di cantare i varii eventi della Repubblica Romana, quanto ha fatto la penna Forogiuliensi in Friulano, e cosa sorprendente di una Città così piccola, ma la fiducia nell'opera e l'ottenuta più insigni cittadini sempre Forogiuliensi nice che il dotto C. Cornelio Gallo Poeta Friulano. Il Friuli [illegible] Romana, è probabile che in esso li trasportò, ove alcuni nobili rami della famiglia Cornelia che troviamo registrata nelle tapidi d'Aquileja, dalla quale la sua nascita [illegible] nacque certamente Cajo Cornelio Gallo. Questo celebre Friulano nacque [illegible] in Forogiulio [illegible] Romano dalla Città l'anno IV° dell'Olimpiade 179ma il 685 di Roma il 68 innanzi la rapida Cristo Signor Nostro, allora consoli L. Cecilio Metello Cretico, e L. Cornelio Nipote. Partito egli dalla patria per acquistarsi qualche posto distinto giunse finalmente la grazia dell'imperadore Augusto per la stima e il gusto delle sue poesie, per la sua abilità nel governo politico e nel mestiere delle armi [illegible] [illegible] dopo altri impieghi a noi non noti, egli ottenne da quel principe [illegible] della città l'anno di Roma 724 a di lui età XXVII l'altre nominato triumviro insieme con Asinio Pollione e Vario affine di [illegible] l'incombenza di dividere nella provincia di Venezia a soldati veterani, che pugnarono a Filippi. Con questa occasione ebbe Cornelio Gallo, campo di far [illegible] bene a Virgilio, placandogli il risentimento [illegible] [illegible] [illegible]

Pollione, il principio della VI in lode di esso; e con il fine della VI a Pollione. Ma volendo di nostro grande maggior gratitudine Dio fatta l'Egloga X a per lui scritta nella quale compiendo l'anno di Cornelio, ripiegato da Licoride / sotto il qual nome, intende Cornelio Gallo la Libertà di Volumnia per la quale li libri di poesie avendo Gallo composti che l'era rivolta a M. Antonio e con lui se n'era da Roma partito, lo fece l'Autore ritornare alle paterne della Gallia condotta. Ma non perciò delle sue imprese militari. Dopo aver Cornelio combattendo valorosamente e stato d'Augusto ad Azio, fatto da questo comandante di cavalleria, da esso ricevuto il suo comando di Legione comandata da Cinna, cap. ribellatosi da M. Antonio. Con questo esercito di Augusto irruppe nel Foro d'Alessandria, e l'importante posto di Paretonio al quale stando con l'armata navale approdato M. Antonio per ricuperare i ribellati Regioni Gallo fece coprire la sua voce con trombe e datori stagni: onde come narra Dione lib. 51 L., cap. 513 e 514. avendo Gallo saputo con molta regolarezza appena il rapporto ne fatto a sua flotta ma forse con batore sparsato adesso dalle case i soldati di Gallo assolvevano la flotta che subito o meno rispettoso incendiarono y perciche disprezzato M. Antonio e cuore. Essendo allora gatto che la famosa Cleopatra disperata anch'essa non si era data, mandò Gallo a Cleopatra Proculejo ma avendo trovata rinchiusa e Alessandria bombe, se volendo a nessun patto alla resa, Augusto mandò Cornelio, che tornato a bada Cleopatra alla porta con parole, diede tempo di penetrare a Proculejo per una finestra nella stanza e impadronirsi di Cleopatra, che per aspe vendicarsi i regni, con l'avvelenarsi una sottrasse alla morte della Regina d'Egitto divenuto il Regno parte del Popolo Romano, l'anno di Roma 724, Mondo compiuto lo stesso Augusto per la IV.a volta con M. Licinio Crasso, l'anno XV dell'impero d'Augusto

Vedi Plutarco in Antonio
Estrazione nuova Tom.

cominciando dalla morte di Cesare a questo gran Regno ridotto
in provincia Romana, fatto il nuovo d'Egitto sotto la prefettura di
Augusto dettino quello Governato il nostro Cornelio Gallo, come vedremo nella
Cronaca Eusebiana all'anno sesto di Roma 724. In questo modo Augusto
in una maniera nuova dicò il governo di quella Provincia, e uno
che non era Senatore, ma solo Cavaliere come Cornelio Gallo, la qual cosa
si usò da tutti i successori d'Augusto, ed non affidava una regno intero
in mano di un Senatore, che poteva per la sua dignità e ripugnanza ai Regno
rio. Un regno che il nostro Gallo era amicissimo d'Augusto di cui
l'avanzò quello affidato il governo di regno sì vasto e potente come
era l'Egitto, ma Gallo non fatto l'opinione d'Augusto, perché offendo
ribellata Tebe dalla sua parte capitale della Tebaide, Gallo vi diuorse
la guerra d'assalto e la sacheggiò l'anno di Roma 720 secondo il
Cisato Eusebio. In questa Prefettura così gloriosa per il nostro Gallo ei di
incontrò una morte immatura e vergognosa. Della morte di
lui ha memorata Cronaca d'Eusebio con le parole alli anno II° della Olim-
piade CLXXVIII.° Corn. Gallus Forojulienfis a quo primum Ægyptum
rectam Imperatoriam gradu ageſimo tertio gloriosus anno propria le-
manu interfecit. Dione al libro 53. non vedo di lui dice: morte voluntaria
via damnationem præverit. La morte dunque di Cornelio avvenuta
per di lui mano accadde secondo Dione sotto il Consolato VIII° di Augu-
sto con T. Statilio Tauro e attendovi noi a questa epoca non secondo Eusebio nella
II° anno della Olimpiade ma nel III° avvenne quella morte, cioè all'anno di Roma 728.
nel 43° dell'età di Cornelio Gallo. La cagione di questa sua disgrazia
Libro XVII.° varrò, Aureliano dice che era per esser condannato per la spogliazione delle provincie,
Libro 53.° Dione, racconta che era per esser dannato all'esiglio a causa della
di lui vanità, nel suo scrivere le sue imprese delle Piramidi di
Suetonio. Vita per aver parlato d'Augusto, ma Strabone nella vita di
Augusto Capo.

Augusto forse con più di probabilità racconta, che Gallo era stato
calunniato presso Augusto da Fabio Largo suo compagno nella prefettura,
e narra che Augusto piuttosto la morte del nostro Gallo morte che egli
a diede forse per [illegible] proprio. [illegible] il Tentorini, il Sivatanda
[illegible] Cornelio [illegible]
[illegible] Gallo amico d'Augusto, d'Asinio Pollione, e di Varrone e del
celebre Cicerone che gerette a lui l'epistole 31 e 32 del libro X.° Egli era
protettore de' letterati, perchè letterato anch'egli: Virgilio come poeta
e rinomato; [illegible] Properzio, Macrobio, Quintiliano Probo, Servio
lo piansero di Gallo onorevolissima [illegible]. Ovidio nell'Elegia IV del
libro III.° dice del nostro illustre e [illegible]:

Gallus et Hesperiis, et Gallus notus Eois,

Et sua cum Gallo nota Lycoris erit.

e altrove: Cui potuit [illegible] dirus deripere Gallo? Dei rem. amor. [illegible] I. vers. 16

Delle opere di Gallo nulla o quasi nulla a noi rimane. Virgilio nella
Egloga X.ª di Servio ci rammentano almeno alcuni titoli delle opere di Gallo
Sappiamo perciò che quelli componeva quattro libri degli amori di
Licoride, da lui amata sotto il nome di Lico, e quelli titolo era [illegible]
di Volumnio e dopo aver servito di piacere del suo padrone, [illegible]
di Cornelio Gallo, passò con M. Antonio in Giudea e lo seguì in Italia
e poi campagne. Di questi quattro libri del nostro poeta Virgilio
ci conservò un verso solo ove dice Hesperiis Lycoris, quam tulit Gallus
nel [illegible]

uno tellurem dividit amne Dacus.

Da Servio sappiamo aver Gallo tradotti dei versi Greci di Euforione,
poeta e [illegible] Bucolico e Virgilio nell'Egloga VI.ª rammenta l'opera che
il nostro poeta tradusse [illegible] di poema di Esiodo, i 5 libri delle
origini del [illegible]. Contò pure Gallo la favola di Scilla figlia di
Nisso che si crede sua [illegible] molti la [illegible] come opera che
di Virgilio, che di Catullo [illegible] alcuna ragione. Servio [illegible]

Cornelio Gallo.

Vita di Donato in Vita Virgilii, che quelli che nell'ultima parte del
Canto IV della Georgica cantava le lodi del nostro poeta, ma che
poi per comando d'Augusto cangiò in un'altra la favola d'Aristeo
il che dal Fontanini è dubitato.

Nel Cod. Vaticano 5241 membranaceo, sono frammenti di Poesie di
Cornelio Gallo che non si trovano in Cornelius Gallus Fragmenta poetica e non pure
è indicato in un Codice Ottoboniano. Nota di Mons. F. Cancellieri nel MS. di S. Benedetto.

Certo Pantenio da Vicenza che allora viveva in Roma, scrisse avendo
un libro in greco sugli Effetti d'amore, le dedicò a Cornelio Gallo.
J. J. Ampère nell'opera sua = Histoire littéraire de la France avant
le XII Siècle, Paris 1839-40. dà la Francia per patria a Cornelio Gallo.

Sue opere.

Non ci è quasi nulla di sua invenzione. Alcuni, come il Fontanini
pretendono a lui il
poemetto intitolato Ciris da alcuni attribuito indistintamente a Virgilio
ma falsamente senza fondamento. Al principio del XVI secolo
Pomponio Gaurico pubblicò alcune Elegie latine che credè opera
di Cornelio Gallo, ma la frode fu tosto scoperta dagl'Italiani,
i quali credettero che fosse di certo Massimiano Etrusco contemporaneo a Boccaccio.

S. Pio Papa

Il nostro Professore dell'Università di Padova G. Morgagni nella edizione di brevi Apologetici da lui fatta e pubblicata con una Prefazione, nel primo volume, riguarda le due lettere del suddetto Santo pontefice, che il Tommaseo nel Dizionario Estetico di vera ipocrisia commenda della Chiesa nascente, e dimostrano la dignità e la fermezza di quelle anime di sperienza e di dottrina e la tradizione e prove Romane.

Nota su Ermete

Il Pinton nel 1902. nomina Ermete fratello a suddetto Papa Pio, ma il Tommaseo e il Liverani attribuiscono un Trattato sulla Circoncisione della Pasqua, di cui il Padre Cellier dà la data addotta prove.

che Virgilio intende parlare nei versi di Gallo nell'Egloga X cominciando da quello

Tu procul a patria (nec te noster habebit Hamadryas) extremis sub Garamantibus exul

con altri 9 di seguito. Le altre opere che le attribuiscono sono tutte apocrife e false. — Il Friuli può vantarsi d'aver data origine a un tal personaggio, che altri luoghi d'Italia e Francia procurarono indarno di averlo per concittadino.

2. San Pio I° papa.

Tutti i scrittori che trattarono a posteri le memorie de' Romani Pontefici s'accordano nel dire che papa Pio I° fosse d'origine aquileiese, e che egli occupò nella serie de' Romani Pontefici il luogo undecimo, cioè ad Anacleto, ma tutti senza fondamento. Fermo Dio lo fece papa secondo l'Anastasio nel consolato di Claro e Severo fino a quello dei due Augusti, cioè dall'anno di Roma 899 e dopo Cristo 146 all'anno di Roma 914 e di Cristo 161. Finì dunque di vivere il Santo pontefice l'anno di Cristo 161 ai 11 di Luglio, mentr'era l'anno I° dell'Impero di Marco Aurelio Filosofo. Le opere pretese da esso lui in Roma si leggono in diversi martirologi antichi e moderni. Tutte le opere legittime del Santo Papa sono due epistole a Giusto Vescovo d'Aquileja, le quali sono nell'opera del Bacchini all'anno 100. L'abbate Ughelli il detto titolo le attribuisce sono soltanto dodici pontificandovi.

3. Fortunaziano Vescovo d'Aquileja.

Fortunaziano, non Fortunato, Fortunazio come dicono il Sacchi o Palladio e il Candido, fu di antica origine africana, ma nato in Friuli. Egli fu il sono Vescovo d'Aquileja dopo S. Marco se crediamo alla cronica del Dandolo, XII° al Candido, XIII° al Palladio ecc. Questa epoca, secondo il Dandolo, a dove sotto che venne a morte nel 343 dopo Cristo. Narrato di vita Benedetto

Valente Vescovo di Murfa nella Pannonia Inferiore, compagno dell'Ariano Ursacio Vescovo di Singidunum nella Mesia, tentando di cacciar Atanasio per sostituirvi una più illustre persona. Quest'ultimo, allora vacante, acquistata la stima della città, fece nascere in quella città una popolare sedizione nella quale costò Vescovo Ursacio, che non potè dalla calca sottrarsi fuggendo, calpestato e mezzo soffocato dalla moltitudine corsagli incontro. Dopo questo tentativo, nel 344 fatto ritorno a Sirmio, fu condannato Valente, dal detto Vescovo e da un concilio ivi radunato a Sirmio nel 344 e venne in Aquileia presso il detto Vescovo, S. Atanasio Vescovo d'Alessandria, chiamato ivi dall'imperatore Costante a giustificarsi. Egli vi fu fatta giustizia anche per i consigli di Fortunaziano. Era ritornato di nuovo Costante e nel 353 la di lui congiura d'impero in Aquileia coll'ebolio comprendeva passò il comando di Costanzo quando i Cattolici con Papa Liberio, Osio, Vescovi. Dagli Ariani, che fecero a Costanzo un Concilio in Tarsi in Aquileia, ma non poterono ottenerlo, che quello era pervenuto troppo per gli Ariani; anzi questi dopo si lamentarono l'imperatore che ordinò al Papa e Vescovi Cattolici di sottoscrivere nella radunanza di Arles la condanna di Atanasio. I Cattolici intimoriti la sottoscrissero, ma non Fortunaziano, mostrando in ciò grande stranezza d'animo, ciò pensando anche lode assai il Cardinale Baronio all'anno 353. Ma l'anno 354 si mostrano saldo avanti il nostro da Vescovo nel non sottoscrivere, ma l'anno susseguente presentato in Milano da molti Vescovi d'Italia dall'imperatore la stessa epistola di condanna del misero Atanasio, non mutando però la dottrina Ariana, ma condannando solamente i particolari errori d'Atanasio. Nel 354 dopo due anni di esiglio sottoscrisse finalmente anche quella condanna papa Liberio, e non essendo questo imperatore d'accordo

non lo dice opere
non lo dice espressamente Fortunaziano, come pure lo dice lo stesso
Abondanzio nella sua Storia degli Arriani Numero 41. Di Fortunaziano
Fortunaziano scrisse nella Città Aquileja 20 anni e morì nel 354
di Cristo. Le opere di Fortunaziano sono annoverate da San Girolamo
sono cosi: In Evangelia titulis ordinatis, item et tractatus
in Evangelia Commentarios, quæ ego tres opere. Le prima divise
in capi i Vangeli e loro poste innanzi l'argomento, la seconda scrisse
sopra alcuni Vangeli alcuni piccoli Commentarj; ma tutto ciò è perdu-
to.

4. San Cromazio Vescovo d'Aquileja Metropolitano.

Cromazio Vescovo d'Aquileja, che molti scrivono Dalmatino, Spagnuolo
Romano ecc. Italianamente si fu di nazione Friulano e cittadino d'Aquileja
come l'appella San Girolamo, che scrisse la vita di Cromazio come
sappiamo della stessa scritta a questo, e ad altri fratelli dal detto
San Girolamo. Alla morte del vescovo d'Aquileja S. Valeriano accaduta verso
il 388, rimase vacante la sede Aquilejese fin che Cromazio ad
occuparla. Avanti egli occupasse detta sede [illegible] peroché
in Aquileja [illegible] Concilio Occidentale Aquilejese contro gli Arriani
e quindi in [illegible] dè suoi meriti fu eletto Vescovo, e Aquileja
dignità [illegible] avea tanta fama di dotta e sapiente, che dotti vescovi
andavano a lui per lumi e consiglio. Fu grande amico di Tutti
Eliodoro, e diresse alcune opere al Vescovo Cromazio; di
Sant'Agostino, di Rufino e di San Girolamo. Amico di sorte
fu Cromazio tenne la sede aquilejese fin verso il 407, in cui
andò al Cielo a godere del meritato riposo.

Delle opere di questo Santo Dotto Vescovo non ci restano che 18 omelie o Sermoni sopra il Vangelo di San Matteo, stampate per la prima volta unitamente all'apologetico di papa Simmaco nel 1529 in Basilea e da altri ristampate. Il merito di questi scritti è tale che ci vengono commendate per la moralità di molti scrittori, fra i quali dal Tillemont, ma non può dirsi con del buon latino involto e trasandato. Poco che rimanga altre opere veramente sue non sono pervenute.

Girolamo Rufino nacque nella famiglia Turriana di Concordia città [illegible] nel Friuli. Dove che nacque Rufino intorno al 330 dopo G.C. ed educato in picciola nella casa paterna passò poi in Aquileja ove S. Girolamo e Bonoso l'occupò delle arti del secolo, e poi lo diede alla vita monastica. Il primo monastero che esistesse in Italia instituito in Aquileja per opera di Atanagio che dall'oriente avea a noi portato quel bel regalo. I primi padri della Chiesa che fiorirono con Rufino erano allo studio in quel monastero attendevano in tutti allo studio de' Santi Padri, delle sacre carte e della cristiana [illegible] sotto la direzione di Cromazio ed altri dotti e santi uomini. L'età eguale, la stessa dimora, e stessa occupazione e mire fecero stringere tra San Girolamo e Rufino indissolubile santa amicizia. Avvenuto Cromazio verso il 370 Rufino e Girolamo il Santo Prete, come il detto Santo Girolamo narra, spinti da provvidenza partirono da Aquileja per l'oriente ove molto viaggiarono ove narra egli nelle Lettere a Rufino. Dove poi rimanendo più volte amico perse onori egli di portarsi nel mondo onde cercare di perfezionarsi. Si dà Aquileja partirono nel 370 appo poco. Passato in Alessandria d'Egitto, visitate quelle provincie fecondi di santi uomini di illustri e fece amicizia con più distinti di essi. Essendo dimorato

Nella Biblioteca Imperiale di Roma in Istria, lavori in 1115 in pergamena in piccolo folio: Rufini Hist. Eccles. ex Eusebio, ex libris Martini e Girolamo

S. Clemente.

Le Omelie di S. Clemente furono raccolte insieme dal Presbitero S. O. Margarini nella collezione di Scrittori Aquileiesi tomo II. e formano nel Dizionario Patristico nei Padri seguenti giudizio.

Le Omelie del Vescovo d'Aquileia non hanno nel secondo assalto un piano preciso e dato lungi dall'abbondanza della Padri Greci; spesso dal calore eloquente, dalle allegorie alle visioni, dai giuochi di parole a riconcetti che rubano i Padri Africani. Tu Tendi un uomo pieno del suo soggetto, che [illegible] scientemente ad istruire subito regia docile persuasi a meditare a [illegible] il contrasto che fanno quegli ornamenti [illegible] con la profana Roma è il declamatorio furore di certi moderni oratori.

Napoleone Margarini dietro alle allegorie Rivolte, allontanandole dal significato più semplice. Il Testo non ancora perduto.

La traduzione del Margarini è bella, numerosa, evidente. Forma [illegible]

S. Terenzio Lucino.

Riportato il Tomo II. dell'opera della collezione de' Padri e degli Scrittori ecclesiastici Aquileiesi, resta popolare con questa seconda edizione, e con la [illegible] che l'accompagna, potrà accomodare la conoscenza della dottrine e delle idee di cui [illegible] non solo di [illegible] ma di

negro potente e di buona fede romana. A questa fonte attin-
gendo certi scarsi oratori moderni, potrebbero divenir meno verbo-
si, meno ampollosi, meno vuoti. Ma per ottenere un sì lodevole
fin vantaggio conviene fra le opere de padri stessi fare una
scelta, omettendo quelle parti che riguardano controversie omai
dimenticate, e illustrazioni spiritose più acute che vere. Una
edizione delle opere originali sopra ogni cosa si deve raccogliere d'autori
che sien rispettabili. ma dove si tratti di tenerle tradurre, non
vedrei commendevole una scelta. Per esempio l'apologia di Tertulliano co-
me venne regalata ai lettori del XIX secolo. Che un paragrafo qui la pie-
tà ed eloquenza ed il sapere alle battaglie di due uomini più che
avvezzi all'azione l'invettiva, il sarcasmo, l'ironia, il dotto e lettera-
rio frammischiati insieme mi le pare in un tutto; ma chi fa e
vuol un editore sopra tali argomenti, può prendersi la briga di torlo
sul testo latino. Parmi che riguardo lo stile ed l'eloquenza di Tertul-
liano vorrà paragonarlo col suo potente avversario. La giusti-
zia della causa (che da ambe le parti stava dirò) e la ra-
gione ed il torto) la giustizia della causa fra lo lo tiene a qualche
nobile idea, e quello che più abbellisce il suo dire, è la maestà
pia della disputa, rispettosa, a quel che pare, affettata talvolta,
ma talvolta sincera.

Tutte le di lui opere furono stampate in Parigi in folio.
Tertulliani aquilegiensis Presbyteri. Opera omnia edita
a Renato Laurentio de la Barre. Parisiis Sor-
nium 1580. fol.
Eadem a Dominico Vallarsio edita. Veronæ. 1745
fol

Rufino in Egitto sei anni e più, poi in Gerusalemme e visitato il sacro luogo di quella santa terra in compagnia di santi anacoreti; in quel paese egli strinse amicizia con la Vergine Melania, che bramò di essere dallui nella Fede istruita. Tornato in Italia con Melania, entrò nel monastero di Origene vicino a Firenze, ove dimorato un'anno e scritto molte cose portò seco la patria Aquileja

Eusebii Pamphili Epist. Caesarensis. Historia Ecclesiastica extrapolata Gothofr. Bouffardum praesb. Rhemum primum Lugdunensem, Bea. Bourgin Pamphilo Sac. et Francisco de Genneto, 1526. Mensis die x. Tiletto ca centonis, in cartis gothicis. Mensis 12.

Rufinus Aquileiensis. Opera studio et labore Renat. Lauer. de la Barre. 2 Vol. in uno Parisij 1580 fol. Mensis 24

Sentenza per 1560 recognovi.
4 tre libri delle Sentenze di Gregorio Nazianzeno.
Storia Ecclesiastica di Eusebio.
Della guerra Giudaica di Giuseppe Flavio,

Eusebij Pamphilij Epist. Caesar. Historia ecclesiastica Latine versa per Rufinum. Mantuae. No. Schallus. Julii 1479. fol 179 in tab. Exemplis 100 Mensibus 1497

Rufino in Egitto sei anni e più, poi in Gerusalemme e visitato il sacro luogo di quella santa terra in compagnia di santi anacoreti; in quel paese egli strinse amicizia con la Vergine Melania, che bramò di essere dallui nella Fede istruita. Tornato in Italia con Melania, entrò nel monastero di Origene vicino a Firenze, ove dimorato un'anno e scritto molte cose portò seco la patria Aquileja

Rufino Aquileiense morì nel 404 il dì 14 Giugno essendo già partito da questa vita nel 410 in Terra Provare molte altre opere originali e tradotte. Lavori bellissimi utilissimi e per quella età meravigliosi. Esso è uno dei più grandi spiriti che la Chiesa Cattolica abbia avuti dal principio del mondo sino a' dì nostri.

gegno potente e di buona fede non vina. A questa fonte altri=
gendo certo fecero oratori moderni, potrebbero divenir meno verbo=
si, meno ampollosi, non meno. Ma per ottenere un sì desiderato =
[illegible] vantaggio
salto, ometterò
dimenticate, e i
edizione della
che han rispet
incontrano con
l'aurei regalo
tu obbedirai
a vicenda l'amo
a chi la medita
vero [illegible] edito
sul testo las
nessuno vo
gia della c
gione di
nobile ca
gine della
na salvatica mano.

Tutte le di lui opere furono stampate in Parigi nel 1580. fol.
Trovansi aggiunte nell'Ambrosiana Bibliotheca. Opera omnia edita
a Renato Laurentio de la Barre. Parisiis Son=
nium. 1580. fol.
Edam a Dominico Vallarsio edita Veronæ 1745
fol.

Rufino in Egitto sei anni e più poi in Gerusalemme e visitato i luoghi di cotesta santa terra in compagnia di beati ancoretti; in quel paese egli strinse amicizia con la Vergine Melania, che Bianco di essere dalui nella Fede istruita. Tornato in Italia con Melania, entrò nel mona-stero di Rigetto vicino a Terracina, ove dimorato un'anno e scritto varie opere, portò poi la patria Aquileja ove fè ritorno nel 397, ove per l'opere di Origene, che da diversi Santi padri estimate, egli valentemente li difese avendo ancora alcuni nemici nella sua patria. Ivi egli dimorò tutta Capacità. che fu amareggiata dalla tania di Origenista, essendo questo dichiarato allora eretico, ma ora si sa che egli mai volle provarlo con molte testimonianze come lo fa il Le rutitomo Ier pag. 50 edizione. Tradusse in Aquileja Rufino moltissime opere Greche e ne compose di originali; ma nel 404 il dì 14 Giugno morì attenuato dallo studio e dalla penitenza essendo già partito per Terra Santa e già arrivato in Sicilia. Le opere originali di Rufino sono:

Dell'apologia libri 2.
Esposizione del Simbolo.
Historia Ecclesiatica.
Continuazione della Storia Ecclesiatica di Eusebio.

Opere tradotte dal Greco.

Moltissime Omelie di Origene ed altre opere.
8 Omelie di San Basilio.
Sentenze di Sisto Pitagorico.
4 tre libri delle Sentenze di Evagrio Pontico.
Storia Ecclesiatica di Eusebio.
Della guerra Giudaica di Giuseppe Flavio.

Fabricius: Tomo II pag. 553 dice che morì nel 410 in Sicilia.

e molte altre opere originali e proprie. Lavori bellissimi e utilissime e per quella età maravigliose. Esso è uno dei più dotti Uomini, onore della Chiesa di Gallica gloria del Friuli e di gli fu patria e diletta Aquileja, e ornamento del mondo tutto.

Fabricius l.c. dice che Rufino non fu uomo santo, fu dotto come qualunque altro uomo.

Eusebius Pamphili Opera Omnia.
Historia ecclesiastica latine versa a Rufino
Mantua. Jo. Schallus. Folii 1479. fol. 170
in ed. Combi 500 Francfurt 1887

S. Santo Eliodoro Vescovo d'Altino.

Nacque Eliodoro in Aquileja [illegible] famiglia verso il 330 a
vo rivanipis ai circoli in pieglia amicizia, ma ben altro cambio cagionò
Entrò nel monistero aquilejese sotto Rufino a Girolamo e ben dotto
fu annoverato fra i monaci circa il 370, li vero poi a Roma, e ne
ora di ritorno in Aquileja. Fu poi nelle Gallie con alcuni monaci per
bricarvi la fede, il che si fa dalle lettere di San Girolamo. Partendo qu
per Terra Santa verso il 390 fra i monaci che lo seguirono fu annover
Eliodoro a Girolamo legato di stretta amicizia. Arrivato in Gerusalem
ne ed ivi dimorato due anni fu pregato da parenti di ritornarsi alla
il che egli fece promettendo a Girolamo di ritornare in Oriente. Arrivato
Patria il Santo Vescovo Valeriano volle che qui rimanesse e coadiuvasse
agl'ardui lavori. Ivi creò Vescovo d'Altino, affinchè coi pronunzii
Dio e coll'esempio e coll'eloquenza. Imperversava allora l'Arriana Eresia
a cui [illegible] estirparla fu convocato in Aquileja un Concilio addì 4 Settembre 381
presiedendovi l'Aleziano Vescovo d'Aquileja di Sant'Ambrogio — e inte
venendovi i vescovi delle più illustri Chiese. Fra questi fu Eli
Dopo, come narra anche il Baronio. Ma la sua età avanzata fu
amareggiata dalla morte del nipote Nipoziano a lui dilettissimo e
che aveva già diretto al cammino della verità e della vita monas
Eliodoro morì nel suo esordio verso il 400, e la sua festa si fa nel
giorno 3 di Luglio nel cui giorno si crede esser morto. Scrisse alcune
lettere latine ora perdute. In unione di Gerolamo, Eliodoro meritò fra
no parecchi eglino esortarono Girolamo alla traduzione in lat
no dei sacri libri. Di Nepoziano del nipote di Eliodoro, Nepoziano di lui
ospite, benchè in [illegible] ci alluse nelle sue lettere alcune
sue lettere. Mallegio Patr. d'Aquileja Mirabelli
T. 3 p. 291

Carlo Magno propose al Patr. Mallegio dubbj intorno al Battesimo,
e quelle risposte con lunga lettera data che dal P. Bernardo Pez
venne data alla luce nel Thes. anecdot. Anec. T. II. p. II. col. 9.

Vescovi di Concordia

Vescovi di Concordia

Vescovi di Concordia

5. Paolo Diacono.

Paolo Diacono d'Aquileja nacque in Cividal del Friuli da Varnefrido e Teodolinda Longobardo d'ignobile ma non infima famiglia. Nacque egli verso il 720. Non ebbendo Nobile, desiderio d'istruirsi andò a scuola da Flaviano che insegnava la grammatica agli anni ispecie ancora in lui non ordinario ingegno, il che conosciuto dal suo Maestro, lo volle in corte, affinchè quivi lo perfezionasse nella Fede Cristiana e nella Religione. Applicossi Paolo allo studio Ecclesiastico e ottenne il grado di Diacono d'Aquileja. Desiderato dal Re Desiderio in Montecassino, gli successe Astolfo Duca del Friuli di cui Paolo ottenne il favore, come pure di Desiderio che a lui succeduto, lui alcune capricciosa sostenne. Avendo Carlo Magno preso in Italia Pavia e condotto prigioniero Desiderio in Francia, Diacono che molto lo amava, lui pure lo seguì. Dimorato non poco in Francia dovette indi ritornare in Italia e soggiornò qualche tempo nell'Isola di Treviso. Si rifugiò a Benevento. Questo solo è di certo, il resto sono tutte favole. Allora verso il 776 ricevuta a braccia aperte da Longobardi Signori di quel Ducato Duca Arichi fu creato primo ministro. Nel tempo che visse presso questo Duca dettava Paolo molte delle sue opere di cui versi che in prosa. Ma venne ad amareggiare il nostro Paolo la morte del Duca Arichi e del figlio Romoaldo. Laonde considerata la instabilità delle cose mondane, dalla ritirossi nel monastero di San Benedetto di Montecassino ove professò vita monastica sotto la vigilanza dell'abate Teodomaro. In quel luogo di pace Paolo assai crebbe nella virtù e nella cognizione delle Ecclesiastiche Leggende. Quivi scrisse la opera di cui stiamo ricercando. Si crede che scrivesse verso il 799. Nominiamo qui le principali sue opere. Scrisse

Dopo che Paolo fu reso a Montecassino Monaco, Carlo Magno gli scrisse più lettere in versi latini in cui gli dimostrò il suo grande affetto per la sua persona e i suoi molti talenti con alcuni versi di una:

Fertur cum egregiis talibus orta cohors
Per tibras, colles, valles quoque prepete cursu,
Alma Deo cari benedicti tecta requirit,
Et ram orta quies sedibus venientibus illuc:
Hic olim hospitibus, pius, hic pauis abundat.
Lotus amor, cultus Christi simul omnibus horis:
Pax pia, mens humilis, sanctus et concors in patrum,
Dicta patri et fratri cunctis, salveto, valete:
Collo mei Pauli gaudendo amplecte benigne
Dicta mutatis: Salve, pater optime, salve ecc.

Seconda. / Valladolid S. F. Paolo Diacono morì circa il 814.

Le gesta di Paolo diacono, seguenti a quella di Eutropio tradotte di Latino in volgare da Antonio Nonnullo. In Venezia presso il Tramezino 1539 in 8°.

Il Signor Bachmann compose una biografia di Paolo diacono in lingua tedesca nel 184.... la quale a quanto si dice fu tradotta dall'illustre Tanci nel Giornale l'Investigatore Firenze Anno 1854, N° 29 e seguenti.

Bibliographie Catholique - Paris Tom. 95 dell'Ed. 1851 con Elenco di tutte le opere di Paolo diacono.

Segue.

Del Tiraboschi T. 3 pag. 1605. e seg.

Autori da trattare di Paolo Diacono. — —

Il Muratori = Historia Litteraria della Francia.

Ondin. De Scriptoribus Eccles. Antiq. T. I°

Mabillon. Annal. Benedictini. T. III. l. 24. n° 83. = 1675. N. 66.

lib. 26. N. 86.

Le Beuf. Dissertation sur l'Histoire de Paris. T. I p. 370.

Fabric. Bibliot. med. et inf. Latinitat.

Secondo il Tiraboschi, i monumenti pubblicati dall'Ab. Le Beuf dimostrano in fine avanti il Muratori scrittori del Friuli nella Vita di Paolo Diacono, ove oltre di lunga con evidenza la falsità del racconto di Leone Ostiense, dell'anonimo Salernitano e di altri vecchi autori dalli citati. = Ecco il racconto che fa il Tiraboschi —

Secondo il detto, quindici nominati Cronisti, Paolo dopo essere stato da Arigiso Duca di Benevento, mandato nel 787 a ritirarsi in Monte Cassino ove finì i suoi giorni. Ora noi diciamo che Paolo era morto molti anni innanzi, come lo opinava il P. Mabillon che in prova di ciò reca una lettera di Paolo scritta ad Adalardo abbate del monastero di Corbia (Annal Benedict. T. II. l. 675), in cui gli dice che nella State scorsa, e precisamente agli quattro luglio da quel monastero, aveva ardentemente deliderato di abboccarsi con lui; ma che la stanchezza de' suoi cavalli non gli aveva permesso di continuare più oltre il viaggio. In questa lettera Paolo lo aveva più volte chiamato col nome di fratello; e quindi aveva con ogni probabile congettura dedotto il Mabillon che egli più non esistesse.

Ma assai chiaramente ciò si dice altrove da uno che non era presente
nell'810. Le Beaf. (T. I pag. 419). È lo stesso Paolo a Teodemaro che fu abate di Montecassino dall'anno 777 al 796
da cui non solo egli dichiara suo padre, ma lungamente e con figliale
tenerezza gli espone il desiderio ch'egli ha di tornare al suo
monastero, e il rappresentargli ch'egli fa di continuo all'esempio la
santa vita de' suoi fratelli e l'amabil loro conversazione. = Io mi
trovo, dice egli fra le altre cose, tra' cattolici e tra' seguaci di Cristo;
tutti mi veggono con piacere, e mi trattano costantemente con riguardo
al nostro padre S. Benedetto, e ai meriti vostri. Ma il conforto del
monastero la corte mi è qual prigione, e al paragone della tranquil-
lità di cui ho goduto altre volte, a me pare di essere in una fiera barraca
e conchiude abbracciando Teodemaro. Le, tosto che il re glielo
egli vorrà, spero indugio a rinchiudersi nell'amata sua cella.
Da ciò si può conchiudere che Paolo non venne in Francia, se non dopo aver
abbandonata la vita monastica. E il Tamburini aggiunge che
Paolo era in Francia prima della morte di Arigiso Principe di
Benevento, e ciò si prova colla lettera del Le Beaf, che riporta alcuni
versi di Pietro da Pisa scritti a nome di Carlo Magno in
lode di Paolo colla risposta di Paolo stesso, (Tom. I pag. 404) che
rimandano ciò = facendo il poeta parlare Carlo Magno che
scrivea così già a lui mandato in Francia come di dotto:

Qui te Paule, poetarum
Vatumque doctissimum
Linguis variis ac nostram
Langobardam provinciam
Mittit ut inserte apices
Ferendi semicirculi

Quindi ripete le stesse parole a lode di Paolo con l'aggiunta

Hanno te laetati, quia fidelem
Christo nostro filiam
Charlotte constantem
Sobriosque mores
Et tenerum nostra regni
Transitura propagent.

Le lettere in parola ci, innanzitutto alludono alla figlia Rotrude, con cui Paolo in quel tempo era fidanzato, figliuolo dell'imperatrice Irene e poscia Carlo Magno contro la volontà di Rotrude e di Irene e poscia Carlo Magno contro la volontà di Rotrude si disponeva a passare a nozze con Rotrude. Per secondo il Muratori (Annali d'Italia anno 781 e il Papi (Corte di Roma anno 783) Rotrude fu promessa con sponsali nel 781, e questo fu uno degli affari che l'abate Angilberto trattò a Roma nel detto anno. Ma contrariamente agli Annalisti di Roma i sponsali, però la figlia di Carlo nel 784, quando Paolo fu a Roma, e rotto il contratto che non era ancora [illegible] l'innamorata età di Rotrude. Nel 788 l'Imperatrice Irene [illegible] con Carlo Magno, quindi Paolo non [illegible] più, da ciò questa relazione ulteriore che fin dal principio dell'anno 787 Paolo fatto già monaco, trovavasi in Francia. Era dunque nato nel 720 circa, e Paolo non era in [illegible] di fare ritorno, portare in Francia, [illegible] buon nome presso la Corte Imperiale, e perciò con ragione [illegible] Paolo nel 787 in Francia quando [illegible] dalla [illegible] del nominato matrimonio.

Il Tiraboschi in una nota riportata dal Le Beau (Tom. I pag. 414) dice di Paolo e Carlo Magno in cui lo loda a favore di un suo fratello già da molti anni prigione di guerra in Francia, nell'atto degli [illegible]

ammette ad andare alla scuola di Pavia per Dio, quattro figli [illegible]
ragionevole, una bella confessione di Fede, [illegible] il [illegible]
la predetta [illegible], [illegible] che il fratello Paolo venne condotto prigione
in Francia col Re Desiderio, [illegible] Paolo andò a chiudersi in Monte-
cassino e allora o qualche anno dopo; [illegible] Pio Ottobre, dice, giunse anno dopo
giunse dalle cronache Cassinesi (Mur. Rer. Ital. Script. T. 2. p. I pag. 365) [illegible]
che Paolo [illegible] ricevette [illegible] Teodemaro, il quale a quella carica fu
innalzato nel 777, onde [illegible] avvenne che Paolo dopo la prigionia
di Desiderio si recasse in Friuli, e che solo dopo la Morte di [illegible]
di Rotgarupo duca di quella provincia [illegible] nel 776 gli abbracciasse la vita monastica. L'anno 781, sette anni dopo la prigionia del
fratello, andò Adelgiso [illegible] a Roma e probabilmente Paolo gli offrì
quella elogia [illegible] [illegible] [illegible] [illegible] [illegible]
pezza per [illegible] Ma [illegible] [illegible] [illegible] [illegible] [illegible]
[illegible] [illegible] [illegible] [illegible] [

Opere di Paolo Diacono

Benché nell'citata parlino di Pietro Pisano, Paolo venga paragonato ai migliori oratori greci dell'antichità — Gian e Romano, e da lungi dal reputare tale confronto, benché le sue parole siano Commendazioni di quel secolo. Il suddetto Pietro riceve ancora che Paolo [illegible] Grammatica, col quale nome indicavasi allora le belle lettere, e che insegnava la lingua greca. Paolo nella risposta a detto Pietro, modestamente rifiuta quelle lodi, e nega saper la lingua greca se non poco, tranne quelle poco.

Dal che pare dunque che tra Pietro Pisano e Paolo intercedesse corrispondenza epistolare (cioè da quelle due lettere) il che ancora sito fatto Carlo Magno in alcune sue a lui dirette. (T. I. p. 413).

Delle stesse grazie di Carlo Magno per Paolo, ci rendono testimonianza altre due sue lettere, l'una di quel Monarca in nome a quello diretta.

Le vite dei Vescovi di Metz, dal Mussafia e dal Waitz credono una buona parte attribuite a Paolo, giacché questo libro dovrebbe non più vecchio che del Galliffini. (in nota ad Martyr.)

Le Vite dei Vescovi di Metz, [illegible] dal 99° in cui regnò Angil ramno, a cui Paolo dedicò le sue fatiche. Furono stampate dal Calmet nel Tomo I° della sua Storia della Lorraine).

La Poesia per Commissione di Carlo Magno, fece Paolo le vite di Omelia dei SS. Padri nelle diverse feste dell'anno, che abbiamo alle stampe sotto il nome di Omeliario.

Pare che Paolo pure in Francia facesse il compendio dell'opera grammaticale di Festo; giacchè nella lettera con cui l'indirizzò a Carlo Magno dice di averlo composto per fornirono alla biblioteca da lui raccolta.

Della storia de' Longobardi un manoscritto con correzioni autentiche di Paolo stesso esiste nella Casinese; ed è quello che servì all'edizione Basileense. Questa opera è intorno al Regno de' Longobardi, e benchè intorno alla prima loro origine egli potea aver cose più certe, benchè più esatto sia in quest'ordine cronologico, benchè abbia narrato più cose che non credono favolose, bensì non ha nè un Cesare, nè un Livio nel loro stile, debbiamo allogli grate, che ci ha data una storia quale in que' tempi portevasi a fare, più di dopo tanti scrittori che senza lui sarebbero periti. Il Muratori pubblicando nella sua Raccolta quest'opera vi aggiunse un frammento o continuazione di essa che da alcuni credesi di autor più recente. — Historia dell'origine de' Longobardi. All'Illustrissimo Signore Cavalier Galeazzo Visconti Feudatario Regio. In Milano per Gio. Batta Bidelli 1631 in 4to pic. in 16.

Ebbe la storia della Miscella che abbraccia quella di Eutropio continuata ed accresciuta dal nostro Paolo, e poscia da più recente scrittore che in alcuni credesi Landolfo il vecchio, da altri un ignoto. Quel parte vi avesse Paolo è disputato da molti. Ma senza toglierne ogni dubbio Leone Ostiense (Chron. Casin. l. 1. c. 15) il quale attesta che Paolo di Warnefrido di Adelberga figlia del re Desiderio e moglie di Arigiso Principe di Benevento alla Storia di Eutropio aggiunse più cose tratte dalla Storia Ecclesiastica

e l'anno 680 circa di Gesù Cristo dal tempo di Giuliano, ove Eutropio avea fatto fine, fino ai tempi di Giustiniano I°. Morigno Morì per mezzo di un codice MSS e giunto ci addittano precisamente i passi che si finto furono inseriti nella Storia di Eutropio. (Vedi Zacharia Hist. Litteraria pag. 19.) Lui di lui non l'allegazione di Leone Isola ne parla espressamente, perciò è certo nei primi anni che fu a Monte Cassino, prima di portarsi in Francia, e poiché vi ritornò.

Codici di Paolo Diacono

Nella Biblioteca Reale di Monaco vi sono i seguenti tre Manoscritti:

Pauli Diaconi de gesti Longobardorum. in 4602, 6311,

- 18571 appartenenti ai Secoli IX. X e XI.

una Storia de' Vescovi di Pavia, le vite de' Vescovi di Metz. Opere che
ci porgono molte notizie su quelle illustri Chiese. Un Emeliario e Omelie
sulla vita di S. Benedetto Manoscritto. Due poemetti sulla S. Benedetto e due
su Santa Scolastica. La Vita di San Gregorio Magno, opera utilissima per
a conoscere la vita di quel Santo padre. Molte altre vite de' Santi
molti inni sacri, fra i quali quello Ut queant Laxis. Molti epitafi.
La Combinazione d'Eutropio. Firenze 1723, Bauer presso gli Alberti, in
quest'opera si narra il nostro Diacono alcuni avvenimenti del basso
Impero con una sottilezza ammirabile; ma l'opera per cui il suo nome
ora fino alla più tarda posterità, si è l'Opera, de gestis Langobar-
dorum lib. VI. stampata ultimamente in varie edizioni, dal Muratori
in Milano in 4° nella sua Raccolta Scr. Ital. Rer. Script. e tradotta dal Domenichi, prima
1531. in 8° stampata in Venezia nel 1538. in 8°. Ma la più utile edizione di quest'opera
vol. I. è quella de' Fratelli Mattiuzzi in Udine nel 1826, tradotta dalla
stessa dal benemerito professor Viviani. Noi non possiamo arrivare
colle nostre parole a lodare quest'opera del Diacono, ma l'ammirazione
ed che ottenne presso gli Italiani e Stranieri, ci convince del suo
merito. Non dirò che quest'opera sia scritta con lingua, ma nella sua
semplicità, ci dà delle notizie che niuno ci ha ancora date. Di na-
zione Longobardo, le carte antiche ci sono tutte ignote, egli co-
nobbe la nazione, e di essa scrisse quel che potè sulla fede di te-
stimoni. Il solo Cuno ha tenuto i Longobardi nel basso Impero, Paolo Storia
d'Italia, e il Diacono, e la sua Storia viene finché gli Italiani
non cessarono dalla Storia della loro patria. Scrisse ancora un compen-
dio de' 20 libri de Verborum significatione di Festo. Una Storia di Carlo
Magno ecc. Opera smarrita. Il suo stile è facile e pieno ed egli in tut-
te le opere sue mostra l'uomo più colto del suo secolo, e il più fe-
condo scrittore dell'età sua.

S. Vita Paolino Patriarca d'Aquileja.

Una tradizione volgare addita per patria di Paolino la villa di Pons
siacco, ma fu quasi certamente improvvido che nacque in Cividale di Friuli di
nobile famiglia verso il 730. Educato nella fede cristiana mostrò fin da gio
vinetto buona indole unita a non comuni talenti. Ebbe a maestro nelle
belle lettere Flaviano maestro ancora di Paolo Diacono di cui forse fu condi
scepolo. Fu tale il di lui progresso che meritò Flaviano il nostro Paolino fos
se a lui sostituito nella cattedra. Poco dopo dal Santo Patriarca d'Aquileja Sigualdo
fu ordinato Sacerdote, nel quale servì di esempio ad ognuno. Morto
Sigualdo [illegible] patriarca, Carlo Magno vedendo in Paolino ogni maniera di
virtù, ogni qualità, alla quale dignità fu innalzato nel 776.
Conoscendo il detto Carlo Imperadore la virtù e la capacità del nostro
Paolino nelle cose attinenti a Stato i consigli che in quel tempo si tenevano.
Fu Paolino presente al concilio d'Aquisgrana nel 789, a quello di Vormazia
nel 791, a quello di Francforte nel 794, nel quale egli fu assessore.
Essendosi sedotte in Friuli diverse genti con Barbari Paolino giudicò
opportuno di convocare un concilio per ricondurre le genti nella Cristiana
Fede. L'anno dunque 796 la settimana seconda di Pasqua congregò Paolino
il concilio in Forogiulio nel quale intervennero molti Vescovi e si trattò di va
rii importanti materie. Impugnando intanto l'eresia di Felice Urgelitano in detta
della quale quello aveva un'opera [illegible] Carlo Magno [illegible] scrivere l'empio libro
comandò a Paolino che opponesse la confutazione, che [illegible] alla luce nel 796.
Per comando dello stesso Imperadore scrisse Paolino in versi una Regola
di fede che mandò in dono ad Alcuino insieme con l'opera anteriormente. Ma Paolino
non si contentava di confutare gli eretici, ma di acquistare seguaci a Gesù
Cristo con più gloriosa. Due Vescovati a lui s'assegnarono, uno nel Friu
li e nella Carniola l'altro nella Pannonia inferiore nei quali fece non
pochi barbari ingolfare segnati della vera Religione. Per tanti meriti ottenne
egli da Carlo Magno e privilegi e doni per la Chiesa d'Aquileja.
Nel 803 accadute gravi disordini in Grado cacciato il Patriarca, Paolino congregò

Note sul Patr. S Paolino del Zambelli St. della
Lett. Ital. T. 3. p. 254 e seg.

delle opere del Patr. S. Paolino vanno ora disgiunte di buona
parte ed ignote, prego che a questi tempi non si conos-
cono ma l'autore ne dà un'onorata menzione nella Storia
delle Sacre Scritture, de' Santi Padri, e de' Canoni, e degno
del concetto in cui egli godeva, fra i più dotti uomini
della sua età.

Opere
Vedi pag 202
Delle opere di S. Paolino pubblicate dal Pide Madrisio,
dee aggiungersi ancora un picciol Trattato intorno al
battesimo, col quale è stato richiamato da Muratori. Monsignor
Mansi che ebbe dalla Biblioteca del Monastero di S. Emme-
rano in Ratisbona, ne è stato il primo editore, e degne sono
da leggersi le osservazioni ch'egli vi ha premesse. Vedi
Concil. Collect. T. 13. p. 921. Edit. Veneta del 1764.

Nella Bibliothèque de l'Ecole des Chartes Tom I. III Livr.
Paris 1840 Lettera latina di Carlo Magno a Paolo Diacono di Aqui-
leja, di Montecassino, di cui i voli primi sono stati pubblicati
da Gattola (Storia di Montecassino), Fabricio (Bibl. Med. et inf. Latin.),
e Mansi (de cui i Collectores Patrum Concilior. della Comune di
Lucca parlerò).

Potthast Lig. H. Bibliotheca historica Medii aevi pag 896. Berlin, Weber 1896

Paulinus Aquileiensis patriarcha, artis grammaticae professor. Ep Paul. Patr. Aqu.

(† 11 Januarii 802–804).

Versus in obitum Henrici ducis Forojuliani anno 799 occisi: Mecum Tinavi...

Manoscritti. Parigi, Biblioteca Nazionale. Cod. lat. N. 2846 (Colbertinus; sec. X. fol. 116.

Pubblicato: I Lebeuf, Dissert. sur l'histoire ecclesiast. de Paris. I, p. 126; II Bouquet, Recueil, V, p. 818; III Migne, Patrolog. lat. XCIX, p. 683; IV Duméril, Poésies populaires antér. au XII siècle, Paris, 1843, p. 241–244; V Coussemaker, Hist. de l'harmonie pag. 87–90; VI Nel Codice Bernese 455 presso Sinner, Catalogus Codicum Bibl. Bernensis I, 146–154; VII. Hagen, Carmina latina medii aevi, del Cod. Bernese 398; pag. 90–93; VIII. Dai Codici di Parigi e Berna, in Einardi, Vita Karoli Magni, edito d. G. H. Pertz tom i = Scriptores rer. Germanicarum in usum scholarum pag. 34 39 (edit. IV Hannover 880 in 8vo p. 33–35); IX. E. Dümmler in = Monum. Germ. hist. Poetae latini I, p. 131 133

Idem — Carmina, edidit E. Dümmler in Monum. Germ. histor. Poetae latini aevi Carolingii I. 1881 pag. 126–148 vedi la prefazione pag. 123–126

Vedi retro.

Scritti su Paolo Patr. di Aquileja.

1. Büdinger M. Oesterreichische Geschichte bis zum Ausgang des XIII Jahr. I. Leipzig 1858 in 8. pag. 141 – 144.

2. Dümmler E. Paulinus von Aquileja in = Neues Archiv der Ges. f. d. Gesch. IV. 1879 pag. 113 – 118.

3 Ebert A/. Allgem. Geschichte der Literatur des Mittelalters II, 1880. pags 89 – 91

4 Watterbach, Deutschlandsquellen; 5 Aufl. I. 1885 pag. 142, 143, 204 – 6 Aufl. I, 1893 pag. 151, 212

Manca, siccome osservai la bibliografia delle opere teologiche, ascetiche del Patr. Paolino; —

un Concilio nella città d'Altino nel quale ha parlato dello stesso circostanza
del Patriarca Gradense giovanni. Ma l'anno 804 di 11 Gennajo Paolino
Patriarca d'Aquileja passando all'eterna vittà in Cividale. Essendo Paolino al
Concilio di Francoforte scrisse il Libro Libbro. o lettera Sinodale ai Vescovi di Ger-
gna stampata in Francoforte nel 1608 ecc Nel 795 scrisse Paolino un libro d'istru-
zione al Duca Greco, contro la Adoptanibus dei nemici. stampato sotto il nome
di Sant'Agostino. Altro libro di Paolino contro l'Eretico Felicianio stampato dal
Da Chesne, come pure la di lui Regola dei Sacerdoti scritta in dei versi Latini, l'ultima
opera del Santo nostro Patriarca che è la lettera Sinodale a Carlo Magno
Scritta nel Concilio d'Altino, nella quale implora dall'Imperatore forza onde fare
osservare i Canoni in quel concilio stabiliti. Opuscoli tutti scritti con assai
di buon gusto e con molta eleganza. Si hanno delle epistole di lui ed
anco inedite che si conservano quasi tutti manoscritti. Vedi la sua vita e
premessa all'edizione magnifica fatta in Venezia.

10. Degli Scrittori Friulani

nei secoli X. XI. XII e XIII.

Gli scrittori del secolo IX non ci conducono che per le cronache de
Patriarchi d'Aquileja. Di essi non conosciamo il nome. Queste cronache
sono tre; aquilejese, cividalese, udinese dal nome della città nei cui capitoli delle
quali furono cavate. Esse arrivano colla narrazione al più fino allo
anno 1420. Fino al secolo X pare che tutte tre siano l'opera di uno
stesso scrittore, perchè fino a questo tempo tempo in tutte tre si comincia
lo stesso ordine di quasi le stesse parole parlando de' nostri Patriarchi.
Il rimanente della narrazione è probabile che di tempo in tempo sia stato
aggiunto da qualche amante delle cose patrie, perchè dove il secolo X ci
minciano a differire una dall'altra. Il continuatore di queste cronache
contenenti memorie de' nostri capitoli, perchè in ogni tempo i Prelati
ecclesiastici seppero di lettere adornato, ed elli soli furono per questa
ragione da i depositari di qualunque cognizione altri scrittori
in questi secoli ebbe il Friuli, ma le loro opere si sono smarrite.

96
45
1331

Il B. Odorico da Pordenone.

Vedi la Famiglia Mattiussi

Odorico, in Villanova vicino a Pordenone in Friuli nel 1290, essendo Patrono d'appiglio Painendo della Torre. Educato piamente da genitori fu mandato alle Scuole in Pordenone, ove fece gran profitto nelle scienze, dove servivagli d'esempio per la sua mente. Spinto da sentimenti religiosi si ritirò nel convento de PP. di San Francesco in Udine, ove avendo professato si diede in gran fondo per la sua quiete, e per le penitenze, con cui affligeva l'aggro corpo. Portossi di nuovi presso a Dio per via di pondus, e Viaggiando nei paesi Soldani, ove arrivato a Venezia per mare arrivò nel Levante ed approdò a Trebisonda. Di là cominciò i suoi viaggi. Partito da Trebisonda giunse ad Erzeram passò poi vicino al monte Ararat ove è tradizione si posasse l'arca di Noe, vide la città di Tauris, Soldonia, Zeste città dell'Imperio Persiano, ritornato indietro poi nella Partia, andò alla città di Conio, e di Iezd, e da qui camminando verso l'Indie arrivò ad Ormuz città sulle Rive Oceano ove imbarcatosi pervenne a Tana, poi a Polumbo, poi nel Regno di Malabar dal quale in una giunca pervenne alla città di Caytan, poi nel Delcorondel si trasferì, all'Isola di Zamorra, di Sumatra, di Java, e poi nel Giappone. Passato all'Indie superiori visitò il Regno di Mangi ove vide la città di Censalan e d'onde ritornò a Zaiton, ritornò quindi verso Oriente, e visitò la città di Fugo, Campsai, Nanchino, città della Cina, Chilenfo, Cachon, Nenzu, Lenzin, Pugnimato, e Cambaleck città del Catajo, oggidì la moderna Pechin. Viaggiò poi al Protegan, nel Regno di Tibet, nelle quali città tutte si fece benvolere, nella quale predicò [illegible] con alcuni miracoli. Nel 1330 il Beato nostro Odorico ritornò in Patria [illegible] Padova, arrivato in Udine morì nel proprio convento, il Lunedì 14 Gennajo 1331. in fama di Santità, fu posto poco dopo tra i Beati.

Beato Odorico da Pordenone.

Nacque Odorico in Villanova nel distretto di Pordenone, dove suo padre era il militare famiglio di Primislao IV detto Ottoguro che avea posto presidio di Boemi in Pordenone. Ci hanno pure dei Pordenonesi che á famiglia di Odorico, li chiamasse da Mattiussi. Del qual nome due famiglie ancora sussistono in Pordenone, le quali però non hanno alcun documento che provi la loro parentela con quell'illustre sussidiario. Nacque Odorico dunque in Villanova nel 1280 da un padre piamente dai genitori è inviato alle scuole di Pordenone attese l'avanzo nella carriera delle lettere, non meno che nella bontà del cuore, e puro da ogni contaminazione conservò sino alla morte. Spirò da una vita e vivendo ancora da morto alle cose terrene e della gloria ornandosi da giovinetto il nativo fra i Frati minori di S. Francesco nel convento prossimo. Istruito in Udine ove dà indizio non dubbi delle sue doti e con l'abito di ogni pratica virtù, quindi egli la sua vita di patimento con l'abito di una sola tonaca per qualunque intemperie, nella corda portava una camicia sotto di ferro, che stringeva ai fianchi con catena pure di ferro, egli forte digiuni penitenze domava, che palpitavano nel suo petto, egli forte volea coi dolori dimenticare quella gloria che vedea abbandonare quelle passioni bollenti che ei volea annientare per sempre.

I suoi talenti, le sue virtù Pordenone ordinarie volle anche
sulle altre raccolte che con lui convivevano, ma proposta
di divozione, [illegible] grado per lui, [illegible] con onore, giacché
il [illegible] per lui meglio [illegible] vel vivere in dio o nel
pace buone. Ineguabile che il pensiero di Dio è una [illegible]
inesauribile di filosofia, di morale, di studio e di pietà, quindi
il Padre Odorico ritirossi in un Eremo ove poteva in quella Somma
Idea vivere, pensare e [illegible] meglio meditando quelle passioni che
in [illegible] e studiosi
in [illegible] giovane violente [illegible] Amor già la sua
bontà, la sua prodezza nel [illegible] e consigliare i disgraziati, gli infelici, gli
infelici che [illegible] a lui non solo Friulani, ma Istriani, Carinziani
ed altri lontani paesi, e dotti licei ritornavano alle loro capitali
mirabile il Santo, il loro Angelo protettore. Ma spinto dal vedere
alberi del suo ordine con frutto predicar in lontane Provincie
regioni la fede di Gesù Cristo, volendo nascondersi a quella
gran fama che celebrava le sue lodi, stabilì portarsi in Asia
a predicar l'Evangelo, e col permesso de' superiori partì
in Venezia ove nel 1313 l'imbarco fece. Il Levante
traversato prima l'adriatico mare e quindi il Mediterraneo
entrò nel Mar Nero, dopo lunga e felice navigazione giunse
da Trebisonda e quindi pervenne in Erzerum città dell'Armenia
e passò per via una catena di monti che si chiamava di
Sobissocolo, [illegible] ogni [illegible] emerge il monte Ararat che il P. Odorico
volea visitare, ma la compagnia non glielo permise. Pervenuto

quindi nella Persia e vide Tauris o Tebriz l'antica Gaza città popolosa, poi per la Sultanie da cui detta Soldonia, principale residenza
anche allora dello Scià nella Persia. Accompagnatosi poi con una carovana di
Tartari entrò nella Provincia d'Irak — Adjemi che si chiama l'Arabia media
Gaza, e vide la gran città di Kaschan (Cashan da lui detta). Partì poi egli
a Sett la moderna Yezd el Fartistan, e quindi tornato indietro nell'Irak
fu a Comis (Kom) città pure riguardevole e poi portossi verso l'Arabia.
Vide l'antica Ninive e Babilonia poi nella antica Caldea vide gl'avanzi
della Torre di Babel e quindi traversata la Persia di nuovo rivolsesi
verso l'India, approdò egli all'Isola di Ormuz nel Golfo Persico allora assai in fiore.
Vedendo noi il B. Odorico nella Persia non procedere nel suo viaggio in linea
retta, ma ora avanti ora indietro nelle varie Provincie dell'
Arabia, Caldea e altre Regni dell'Asia, pare di egli con ciò procedesse pian
do andava predicando la Fede in quelle provincie, e secondava ove
più fosse di bisogno della sua presenza. Di Ormuz che ei Ormej la cui
imbarcossi in una navicella che usavano in quei paesi. Della
Navicella che Yoyo appellano Indum Solum Yoyo dice il M.V.
del Viaggio, che senza ferro alcuno, la qual barca appellavasi Sambuchi
geni Jaffe. Dopo 25 giorni di navigazione il B. Odorico approdò
a Tana nella qual città non si trova memoria, ma che pare sia
posta tra Guzzerate e Cambaja nell'Indostan, della qual città
egli ci narra Mirabilia e prima di tutto che in Regia di Poro che
della Indie, che durando da Alessandro magno sin' Polpa. In Tana trovò
che quivi fra Tommaso da Tolentino, F. Jacopo da Padova, F. Pietro di

da Siena, Sacerdote, e Fra Demetrio Laico nato in Georgia, tutti dell'Ordine di S. Francesco mandati dal Re d'Armenia da Fed Buonagrazia loro Ministro Generale a propagare la Fede Cristiana, per la quale cose patirono il martirio, il quale essi unitamente patirono con loro martirio. Trovò egli i corpi dei detti martiri e seco li portò nella nave nel viaggio che allora intraprese pel Regno di Mumbar (ora Malabar) e Hormo in quel Regno nella città che si chiama Polumbo, di cui ora non rinvengonsi memorie, ed ivi un Regno che si chiama Zamo (Zimo mapo) si portò. Dice il M.V. alla città di Cayton nell'India Inferiore, ove erano due conventi di R.R. di S. Francesco, dove dice ottenne [illegible] i corpi dei martiri che seco aveva da Tana trasportati. Marco non si fa più di loro menzione nel Regno di Mobar. Venne egli in una città del quale vi visitò il Corpo di S. Tommaso, dal che si deduce che fosse la città di Meliapor nel Coromandel. Di là partitosi navigò verso mezzodì 50 giornate, arrivò all'Isola di Zamori, dove si credette di aver perduta la Tramontana e di essere passato dal nostro Polo Artico che le giace a fronte, all'Antartico, nel quale Isola suppongo fosse l'Isola di Sumatra, nacchè in essa si trova un Regno che Sumoltra chiama. Vi è tanto caldo che gl'uomini e le donne andano quasi nudi e di tutti essa è sotto l'equatore. Quindi nel Regno di Boterigo o Bottonigo e nell'Isola di Java. Fa poi ritorno

[illegible] di Sant'Antonio Fra Guglielmo, e [illegible] da Fra

all'Isola di Paban, che non si sa quel nome abbia ora. Salito di nuovo in nave portossi nell'Isola che si chiama Zapon, da noi Giappone nominata. Da questa si trasferì egli in un'Isola che Niuneron appella, la posizione e il nome della quale ora non si trova. Da quest'Isola a quella di Selan il P. Odorico navigò dipoi, la quale si crede che sia quella di Ceylon. L'ultimo poi a cui l'Isola di Dandin si chiama nella quale a piedi s'imbarcò per andare di Regno che si chiama di Nangi, che ora, come opino, è quello di Nanchino, gran paese posto dalla parte Settentrionale dell'Asia, e che dentro alla porta più orientale dell'Asia. Quivi vide già una città che chiama Cuscula o Compalon di cui ora non trovo memoria e così pure di Zaiton. Da Zaiton verso Oriente camminando a Fugo pervenne nell'ultima città, al pari delle prenominate, e quindi Segnendo il suo viaggio verso Campsai pervenne città secondo lui la maggiore del Mondo, e che non potette appieno vista la grandezza di Campsai che Nanking e la quale era anche allora città Reale. Da questa città Odorico pervenne a Chilenfo e Taiun città nobilissime di cui è impossibile determinare la posizione e il nome odierno. Fu quindi a Yanguy, Nanzu, Lanzion e quindi a Compala sede del Gran Can de' Tartari che per la sua ampiezza si vede rimarcata in Peking ove il P. Odorico stette anni

da Pisa [illegible] a Fra Odorico da Pordenone [illegible]

si trattenne e quindi proseguì i suoi viaggi attraverso [illegible] e la gran Tartaria e incamminandosi pel ritorno passò al Regno di Lor e egli dal Tibet — Zoton o regione a dir Pietragan, quindi nel Regno di Chason e quindi in quello del Tibet e in altri Regni del grande Impero della China. Traversata quindi l'Asia egli [illegible] in qualche [illegible] per l'Italia, e l'anno nel suo ritorno 1330 arrivato in Pisa, era quivi per [illegible] in Avignone per arrecare al Pontefice [illegible] della Cristiana Religione nell'Asia ne le [illegible] dall'ordine il differimento del suo ordine a cagione del Frate Pietro da Corvara Antipapa; e di dove finalmente [illegible] venne in Udine [illegible] portato ammalato prima in Padova e poscia in Udine dove finito di vivere e nel bacio del Signore morì il 14 Gennajo 1331 in giorno di Lunedì all'ora [illegible] di notte. I Padri del convento vollero seppellito secondo il loro rito, ma il Generale d'Udine che allora era Corrado Bernardigi da Milano, fece al domani di ritorno l'esequie alle quali egli intervenne colla prima Nobiltà Udinese e immenso popolo, celebrandole i Francescani e ancora i P.P. Domenicani a fianco il Clero d'Udine. Il Popolo astante che vide che una [illegible] del Fabbricato Vescovile della Torre Patriarcale era guarita [illegible] da un braccio che da [illegible] metà [illegible]

Il [illegible] di Sant'Antonio Fra Guidotto, e [illegible] da Fra

dall'Ordine portava all'apparizione a uno del Beato Odorico il popolo
diede assalto allo Sarcofago e al corpo, e chi della Tabonaca, chi capelli, chi calotta cer-
ca averne un brano, un pezzo e una Signora colle forbici li appropriò
a Guglielmo un orecchio e li mancò poco per miracolo le forbici non vol-
tero fermarsi, ma il fatto si è che fermandosi che il popolo devoto
mutilasse quel cadavere fu riposto in una cassa. Gli fece poi
il Fabricino Pagano della Torre costruire una arca di finissimo
marmo col suo stemma che fu posta nella Chiesa del Convento de' PP. di
S. Francesco di Udine, ove si trova nella Chiesa delle B. V. del Carmine.

Fu egli bellissimo uomo, alto di statura e proporzionato
nelle forme, di gentile colore, di pelo castano e portava la
barba lunga e bizantina, e un aspetto dolce, e intiero maestoso. I
suoi Biografi raccontano innumerevoli e stupendi miracoli, che il Vesc. Pagano fece in un processo giuridicamente
e canonicamente esaminare e raccogliere dal Canonico e Vicario
Melioranza Trono, da Matteo Cassino, e da Ugualto de Ugalti No-
dari Udinesi per quindi mandarle alla Corte Pontificia. Il Papa
fu indirizzato a Guidone Candido Vescovo di Modena Udinese, onde
presso la Corte Papale di Avignone promuovesse la Canonizzazione
del Frate Odorico. Questo libro o processo di Miracoli da fatto
l'Ordine del detto Fabricino, datato ai 25 Maggio 1331, che molte
persone vi dà nella vita di quel grande Viaggiatore.

Scrissero la vita del B. Odorico Gio: Batta Gabelli che la stampò nel 1639 in Udine e la Storia dalla Cronaca di Fra Nicola da Osoppo, la scrisse ancora il P. Basilio Asquini, e la stampò in Udine nel 1737 per Vincenzo Adami di molti più fregi. Il Bollandista nel Tomo I pubblicò una Cronaca del viaggio del B. Odorico. Il Wadingo altri Scrittori dell'Ordine Francescano ne fanno lunga e onorevole menzione, e così pure l'Ughelli Scrittori del Friuli, fra le quali il Palladio St. Tom I, il Candido, il Valvasone di Maniago.

(1) Vedi II.ª

Tutto ciò adunque che il nostro Odorico ne documenti ci non ci restano del suo viaggio se la storia ce ne dà alcuni brani a quale parte varii Codici, fra i quali. Itinerarium Fratris Odorici de Ordine Minorum de Mirabilibus Orientalium Tartarorum, ovvero Veridicus qui vadit Frater Odoricus in Peregrinatione sua. Quest'opera si conserva manoscritta in varie Biblioteche, e una copia delle più esatte trascritta nel 1401 dall'originale fu conservata dal benemerito Giorgi in Roma. Questa opera in latino non fu mai stampata (2) Vedi III.ª

(3) L'autentica nota in lingua italiana di quest'opera fu stampata in Padova nel 1814 in 4°.

Tradotta in Italiano nel libro delle navigazioni del Ramusio. 1588. Venezia per i Giunti Tomo II° pag. 245. (a cui rimanda a pag. 253 del Dotto questa Storia il B. Odorico nel 1330 in Pordenone nel maggio nel convento di S. Antonio, per ordine espresso del suo Padre Ministro

Provinciale di Sant'Antonio Fra Guglielmo, e [illegible] a Fra Guglielmo di Solagna luogo nel Modenese, non volendo Odorico (1) per umiltà fare mai nulla che potesse [illegible] di [illegible]

Nota 1ª

Fu esso il secondo Viaggiatore alle Indie dopo il Veneziano Marco Polo, e fu anni tre dopo di lui. Le di lui fatiche per quel immenso viaggio sono innumerevoli, come è grande la sua gloria. Predicò esso ovunque la gloria di quel Dio che egli adorava tanto intrepidamente, e i popoli intieri delle nazioni per [illegible] lo riguardarono come S. Tomaso, l'inviato di Dio. Gli attribuirono le conversioni, che lei fece in China, Tartaria, Persia, nonché isole tutte delle Indie che infabricabile [illegible] piuttosto ascendono alle 30 mila Idolatri.

La descrizione che ci ci dà di quei paesi tutto non è esatta nelle nozioni geografiche e [illegible] in poco esagerate è più esatta nella narrazione di lei di [illegible] che [illegible] i moderni viaggiatori ci ritrovano. Non possiamo però negare che lei non abbia creduto cose favolose, ma possiamo [illegible] se che tali non sono che quelle che a lui vennero riferite o che non abbe agio di discutere od esaminare. Per i tempi in cui viaggiò, per le cognizioni che poteva avere, la narrazione dei viaggi del B. Odorico è superiore a tutto quello che allora si poteva dire, degno degno della profondità del suo ingegno.

Nota I.

Il Tiraboschi (t. 7. della ediz. Ital. l. 1 p. 104) parlando di Fra Guglielmo da Bologna, predicatore del Convento di S. Matteo nel Modenese, nella cui Chiesa in questa provincia fu sepolto alcun tempo con gran concorso di popolo, e abbraccia quindi l'opinione di Giambatista Venezze che da notizie e ossatte di questo Frate nella sua Raccolta d'opuscoli p. 139 facile tenderà un luogo del Trattato citato di S. Magra parlare in questione di fra Guglielmo.

Nota II

La traduzione in legge del B. Odorico fu pubblicata la prima volta in Pordenone l'anno 1513 per opera di Fontio Virunio, e di questa edizione ragiona con molta lode Apostolo Zeno nelle sue Dissertazioni (Fontanini t. II. p. 297. 310. in Ristretto) e latino colla traduzione inglese nella Raccolta di viaggi dell'Hakluyt.

Nota III

Ha di comune l'esser stato dalla vita religiosa chiamato S. dal Cardinale, dal Cenacolo dal Torre, vedi Mem. d'Aquileia, in Lingua) e il Timoteo ne trovò una vita compendiosa nella Libreria Farsetti in Venezia (Bibliot. MS. Farsett p. 116 ecc.) ma una più ampia legge nella Chiesa di S. Daniello di S. Ord. Daniello Concina dell'ordine dell'Odorico opera da lui dettata

Nota IV

Il Rolando pubblicò nell'altro de' Santi parte dell'opera del B. Odorico, e quella parte sola di questa l'ornò gelo del detto Dizionario. L'autore della raccolta de' viaggi (Histoire des Voyages. T. 28 p. 191. Edit. di Paris 1749) quando parlerà notizia di quest'opera, dicendo non poter pubblicarla nella

[illegible] raccolta, perché piena di favole e di [illegible]
[illegible]
si trovano molti manoscritti di questa Relazione [illegible]
da' copiatori [illegible] e parte [illegible]
dalle cose narrate, e più particolarmente, che non è meraviglia del
Ramusio stampandoli, un editore [illegible] nelle relazioni del viaggio
del [illegible] adottò, un libraio [illegible] come due viaggi, non
gondolò fra loro un [illegible] una relazione di un viaggio [illegible]
una [illegible] completa e una [illegible] — [illegible] la
prima [illegible] dal Barlandi, [illegible] [illegible] la
stampata [illegible] Ramusio. [illegible] delle due [illegible]
[illegible] stampate di getto, [illegible] [illegible] nei nomi
delle provincie, città, fiumi e mari, [illegible] [illegible]
di Jandolo dell'Acosta, [illegible] [illegible] [illegible]
ogni guida [illegible] i nomi de' luoghi [illegible] [illegible]
[illegible] il detto viaggiatore. Il Jinkopa confronta [illegible] [illegible]
nominata relazione [illegible] [illegible] dall'Acosta
[illegible] Il solo confronto de' codici [illegible] [illegible]
[illegible] la verità, se il P. Vanni colla vita [illegible] Acosta
[illegible] pubblicò la relazione de' suoi viaggi [illegible] [illegible]
che era posseduto dal Linati, [illegible] nell'anno 1401, ma [illegible]
lontano dall'opera [illegible] [illegible] dall'autore, secondo il Tiraboschi
non deve essere anch'esso [illegible]

[illegible] questo [illegible] de' viaggi che il P. Acosta non [illegible]
giunse, [illegible] [illegible] del Linati, e solo [illegible] [illegible]
gine, e il [illegible] [illegible] di non [illegible]
e travisata da non poter [illegible]

Fine.

Vedi in questo Archivio
Giornale dei Letterati
d'Italia. Tomo 9. Canonico Giuliano ne scrisse.
Articolo 3, numero 7.

Fece ancora vedere al Canonico Giuliano la compilazione di questa presente cronaca
agostana il fratello Giovanni, quella nel 1494 in data domenica. Ego Leonardus
abbas primus Missam cantavi, hoc, currente Dominica, anno Domini 1496.
più che certissimo anche il Rubeis nella sua risposta ai suddetti Giovanni
aquilejesi, come ancora che nella suddetta cronaca poca parte anche di
Giovanni. Giacchè questo Giovanni nella sua cronaca al Rubeis giuliano spedì
con sua lettera, il giorno di S. Tommaso dell'anno 1493.

Il Rubeis battè la suddetta cronaca sotto di Antonio Bellonio, e del
quale avendola cominciò il chiaro Abate Giuseppe Bini, non con corretta,
come il primo. Il Rubeis e il Quattrini si seguirono alla cronaca di questo,
pubblicarono una Cronaca che non è che il compendio di quella, nella quale
gli stessi avvenimenti sono narrati più brevemente, e talvolta ommessi
de' fatti la buona vecchiezza di Venezia. Questo compendio è inedito:
Gaetano Antonio Canonico Giuliano, oggi Archivio capitolare Forojuliense
sua Civitatense, di Cividale in Friuli.

Nella quale epitome particolarmente si parla dell'avvenimento
di Cividale, onde l'chiamo più Cronica Civitatense.

Benchè nella cronaca di Giuliano si trovino gl'avvenimenti
alcuna volta a salti riportati, tuttavia si può star sicuri dell'esattezza
della sua cronologia.

Parleremo ora delle operette nelle quali ci narrano i viaggi del nostro Beato Odorico. L'opera che li contiene per intero del nostro Odorico è questa: Itinerarium Fratris Odorici de ordine Minorum de Austrabitsky [illegible] che con varii titoli si conservò in latino manoscritto. Fedele fu pubblicata dal Ramusio nel libro delle Navigazioni. Venezia 1588. La vita del nostro Odorico fu scritta da Giambattista Gabello, accademico Quietato stampata in Udine nel 1639.

12. Giuliano canonico della città di Friuli

Contemporaneo al Beato Odorico fiorì Giuliano canonico e cittadino della città di Friuli (Cividale). Scrisse egli una cronaca delle cose avvenute in questa provincia e nella sua città natale principalmente dall'anno 1252 all'anno 1322 [illegible] ai suoi tempi. Di lui non abbiamo notizia innanzi che nel 1293 in dicembre fosse nominato [illegible] del posto di Cantore, nel quale fu innalzato alla dignità di canonico nel 1296, lasciato vacante per Jacopo di Ottonello dei Signori di Ungrispach eletto vescovo di Concordia. Dopo la morte di Fra Foldorio dei Signori di Zuccola o Prampergo che quella chiesa aveva governata 19 anni: del tempo in cui resse Giuliano la stabilisce che fosse morto poco dopo il 1324, nel quale anno finisce la sua cronaca, nella suddetta cronaca si trovano varie lezioni. Una delle quali dettò la Cividalese esattamente e l'opera vera del canonico Giuliano le altre sono più o meno accresciute con questa notizia da Pier Paolo Vergerio e Antonio Bellone diligenti ricercatori delle antiche memorie Aquileiesi. Queste varie lezioni della cronaca del canonico Giuliano sono state fatte di pubblica ragione. La Cividalese dal P. de Rubeis per appendice alle sue monumenta Aquileiesia, l'altra dal Muratori nell'ottavo tomo Rerum Italicarum Scriptores. Questa cronaca donata scritta in barbaro latino [illegible] prolisse e grandiose ci conserva l'epoca precisa di importanti avvenimenti della nostra storia. Nei mss. Fontanini in S. Daniele leggesi nel Vol. IX, pag. 386 segg. "Juniores Canonici ecclesiensis cecidit die XXIII Januarii MCCCXXX. Il Fontanini nota che questa data [illegible] Nicolò Leoni [illegible] Chronicon della stessa Cividale, [illegible] del Rubeis [illegible] Fonti non [illegible] [illegible] [illegible]

13. Fra Giovanni da Udine
ordo da Montegliano.

Circa la metà del detto secolo XIV fiorì ed ebbe un nobile concittadino
Fra Giovanni da Udine detto ancora da Montegliano, grande orgoglio
del Friuli, ove ebbe i natali da Maestro Martino Longo, e da Madonna Radia. Nacque egli prima certamente dell'anno 1314 in cui
morì sua madre. Poco di lui sappiamo e solo ne fu frate dell'ordine
Ordine de Minori di San Francesco in Udine e che dopo aver compiuta
da la sua vita nel bene spirituale de' suoi simili e retto lo coppo di cui
sopra per menzione morì l'anno 1390 addì 13 di Settembre nel suo
nobile convento di Udine. Fu allora che Fra Giovanni Udinese
si dedicò alla Storia della Patria del Friuli e scrisse un compendio della storia da adamo a Gesù Cristo
dal titolo compilatio librorum historialium ab adam usque ad christum
che originale si conserva nella biblioteca Ottoboni a Roma, di cui fu
fatta una modificazione in un foglio grandissimo manoscritto conservato
il Liruti, già di biblioteca privata a Venezia, e la ottenebrata a Parigi.
Questa opera storica è scritta in un latino molto meno barbaro che
quello de' suoi contemporanei, e benché monca da il suo autore era
stimato dalle antiche storie, e che molto stenti per raccogliere delle
notizie, fogli al quale giunse originale della figura.

14. Odorico de Susanna.

La metà del detto secolo XIV fiorì in Udine Odorico della nobile famiglia
miglia dei Susanna, figlio di Andrea notajo in quella città. Dopo d'aver
Odorico studiato ed istruito in Udine nella lingua latina e nelle
ge, uscì Padova [illegible] dal Patriarca Lodovico della Torre innalzato
to al grado di suo cancelliere. In questa carica allora di gran rilievo
fece egli acquisto di gloria, e bel mentre il Patriarca Lodovico, morendo
degli nipote Ludovico, contuttoché il nostro Odorico in tal dignità, Ma
Questi immediatamente ottenne anche nella corte di Carlo IV imperatore,

dal quale fu creato Conte Valtrino nel 1360 con altri privilegi. Aveva trovato il Patriarca Marquardo le cose del Patriarcato [illegible] in gran disordine, per le guerre antecedenti; quindi si volse al ricuperamento non solo di terre e castelli che furono sottratti al suo dominio, ma eziandio di feudi, campi, possessioni, dalle quali l'entrata della chiesa d'Aquileja riceveva non piccolo aumento. A questo era d'uopo, volendo egli nello conflitto conte di Registri de' Feudi, privilegi e gravi scritture, donde rilevavano i patriarchi gli diritti. Quest'opera difficile doveva essere affidata a uomo molto pratico, il quale il Patriarca Marquardo trovò nel nostro Odorico. Abbracciò Odorico il grande impegno, e dopo [illegible] tempo e una indicibile fatica compilò un grande volume nel quale con ordine espose i diritti del Patriarcato [illegible] tutta l'economica amministrazione dalle due estreme, una storia [illegible] dalla quale si compone della sua diocesi, natio, pievanie e la maniera di governo nei Feudi, giurisdizioni ecc. Compiuta questa grand'opera Odorico [illegible] nel mese di ottobre, ebbe in premio dal Patriarca Marquardo alcuni beni in Feudo. Venuto a morte Marquardo ai 3 Gennajo 1381, nel Febbrajo Papa Urbano VI fece l'amministrazione del Patriarcato a Filippo Cardinale Alençon, questo confermò Odorico da Pinsano nel posto di Cancelliere, e gli commise di fare un rispetto delle ragioni più importanti e prerogative sì nel spirituale che nel temporale spettavano alla [illegible] Chiesa d'Aquileja. Fatto egli ciò nel 1385 brevemente si spiacque. Odorio poco dopo morì e venne [illegible] nel 1390 nel giorno di [illegible] nella casa Giovanni di lui figlio essendo Patriarca Giovanni di Moravia. L'opera maggiore del nostro Odorico intitolata Thesaurus [illegible] [illegible] 1347. ma l'altra minore opera compilata dal Patriarca Marquardo [illegible] epitome si conserva. Il suo titolo è Lucida Aquileiensis. Volendo noi [illegible] averne tratta copia, ma la grande mole [illegible] stampata dal Muratori nel Tomo XVI Rerum Ital. Scriptores [illegible] non abbiamo [illegible] Opera scritta alla luce [illegible] Patriarcato [illegible]. [illegible] l'altra operetta che abbiamo del nostro, e degna che tributiamo a lui un tributo di gratitudine e di lode. Luca [illegible] da Lodi che il libro del Friuli del Cividale, si conserva fra gli Opuscoli del celebre [illegible].

F. Domenico nel 1864 in ottobre. —

52. Lodovico Conte di Porcia.

Lodovico de' Nonnominati fiorì in Friuli Lodovico de' Conti di Porcia [illegible] della sua famiglia. Di lui abbiamo la vita di Giulio Cesare [illegible] in lingua antica Francese col titolo De vita Jabi Cesaris, che si conserva [illegible] ai tempi del Patriarca Ludovico Trivisano di Giuliano [illegible] Dalla detta opera si comprende che il nostro Lodovico [illegible] Capitano o Governatore di Vicenza [illegible] di Verona nel 1377. Fu onorato [illegible] Cavaliere militare, cioè cavaliere di un ordine non [illegible] Dalla detta opera [illegible] che [illegible] in Italia [illegible] la [illegible] nelle loro [illegible] la [illegible] se del nostro Lodovico [illegible] nell'anno 1384 da Benedetto [illegible]

(1) [illegible] Giovanni Ailino.

[illegible] quasi tempi ancor viveva Giovanni Ailino Abate, nativo di Rauniaco. Vivea [illegible] descritta la sua professione quest'anno, quando l'anno 1381. dopo la morte di Marquardo, fu eletto Filippo Cardinale d'Alençon Vescovo Sabinese Patriarca [illegible] d'Aquileja in Commendazione o Comenda; perchè nacquero allora [illegible] venne in Friuli, nol volendolo alcuni ed altri [illegible] te e l'altra potenti collegati. Questa guerra disunse [illegible] Giovanni in quelle parti Ailino che allora erano. Abate Amministratore [illegible] carenza, avendo abbandonato il d'Alençon il Patriarcato nel 1387 venne [illegible] l'Ailino attestato che avvennero sotto Giovanni di Moravia nel 1384 [illegible] dove abbiamo anch'egli portato. Si vede che morisse l'Ailino [illegible] [illegible] quelle che abbiamo dall'detto Autore [illegible] nella detta opera inedita [illegible] da De bello Forojuliensi anno 1384, fu stampato dal Muratori nelle [illegible] Antichità Estensi. Tomo III. [illegible] Questo Scrittore è [illegible] nelle [illegible] [illegible] ma non [illegible] nello stile del quale non dobbiamo [illegible] a lui, nè ai tempi e alla professione da esercitava.

Mss. Canonici Bolognesi e Gianfrancesco Pititino.

Fontanini Dell'Eloq. Ital.
pag. 47. lib. cap. XIII.

Lodovico di Ponia.

Dalla opera del Ponia' scritta in lingua Franchese Romanza, si apprende che la favellata Franchese, ne secoli XII, XIII, XIV secondo l'espressione di Brunetto Latini era più dilettevole e più comune delle altre non solo in Francia, ma ancora in mezzo all'Italia, dove i primi lumi della volgar favella con lo studio delle Scritture Franchesi e del dialetto Provenzale e del Comune abbellirono e la loro lingua ridussero a regole. I loro componimenti con stile addobbando le loro maniere, parole, e parlari, ma da emuli gareggiarono, scrivendo nella stessa loro lingua Italiana.

Sr. Ludovico Conte di Porcia

Enrico Dandolo, e Giantonio Feletino.

Enrico Dandolo di cui ci è ignota la famiglia fiorì ne' tempi in cui il Friuli era in tumulti di guerre per l'elezione del patriarca d'Aquileja. Scrisse egli un poema per la pace seguita tra i due potenti belligeranti, per opera di Francesco Carrara nel 1364. Questo poema andò perduto, e non ne abbiamo cognizione che per mezzo di Marcantonio Sabellico nella storia di quella guerra. Questo poema latino, di cui l'abate Lazzari, e Tiraboschi [illegible] Leonini, e nel opuscolo [illegible] patriarca d'Aleyon, [illegible]

Giantonio Feletino notajo Udinese fiorì anch'egli in questi tempi. Da antica tradizione si ha che egli fece un'aggiunta alla cronaca Padovana de' Cortusi, che ora non si può ritrovare. Il Muratori pubblicò due aggiunte alla cronaca de' Cortusi, ma è certo che non sono del nostro Feletino.

14. B. Bertrando Patriarca d'Aquileja.

Nacque il B. Bertrando in Francia nella Linguadoca nel castello di San Genaj della diocesi di Cahors, di nobile antica famiglia, [illegible] signora di quel castello verso il 1260. Allevato nobilmente coltivò la carriera delle armi al fratello Guglielmo, [illegible] applicò allo stato clericale, e [illegible] fece grandi avanzamenti nella Giurisprudenza e nel diritto Canonico. Ottenuto l'insegne del Dottorato, si dice d'alcuni che [illegible] fatto professore dell'una e dell'altra legge in Tolosa, ma il fatto [illegible] il Papa con la Corte in Avignone ove Bertrando si condusse, dove ottenne la dignità di Decano della Chiesa d'Angoulême e di Cappellano del Pontefice. In detta carica [illegible] che da Giovanni XXII. fu eletto Auditore di Ruota, posto difficilissimo e richiedente assai di capacità. Era appunto di ritorno il Patriarca nostro d'Aquileja Pagano della Torre nel Dicembre dell'anno 1332. e il Pontefice [illegible] eleggendolo Patriarca d'Aquileja ai 4 Agosto 1334. arrivato nella sua

nella Marca di Friuli fece scelta d'illustri uomini per suoi vicari. Fu
poiche ebbe per suo Vicario se' Pontificale Guidone de Guisi, dottore anche Ba-
lio da Reggio, che fu poi Arcidiacono di Bologna e Vescovo di Modena e poi di
Cremona, suoi vicarii in Spirituale furono Guglielmo Mairono Canonico
di Canonitta, e Bernardo del Lago Giurisconsulto e Nunzio della Sede Apostolica.
Suoi Cappellani furono Morando conte di Gorizia, Canonico d'Aquileja e Segretario
di Don Pietro d'Aquileja, Gerardo del Re Priore di Saumera, Stefano de Fre-
tis Primicerio di S. Angelo, Bucellino Mairono ovvero de Mairacia Canonico
di Canonico Civitatense, Guglielmo di Salvagnacco Abate Colojanese e
Guglielmo di Bertrando Rettore della Chiesa di S. Martino di Monte Quiano. Gio-
va in oltre per suo Maresciallo, primo ministro nel civile Bernardo dei Conti
Cardini Francese, suoi Vicarj in Civile volle che fossero Jacopo di Arago Giure
consulto abitante in Cividale, ed Arpolino celebre Legista Parmigiano, e Canonico
di nomino Fabentino de Cesis di Novara Milanese, che avea in tal posto
servito i suoi predecessori e Paolo di Giovanni di Modena. Assistito
da tali uomini il Patriarca Bertrando poteva bene ordinare le
molte cose del Patriarcato piuttosto fondi Castelli, conquistò nelle e
dopo aver retto quindici anni, undici mesi e due giorni non intiera
fu unito assassinamento da alcuni Feudatarj del Friuli e dal Conte
di Gorizia principale Feudatario ed avvocato della Chiesa d'Aquile-
ja, non lungi da Spilimbergo ne' prati dell'Arcivescovo non
ritornava da un Consilio Provinciale da lui tenuto in Padova. Nel
della Omicidio fatto forse il Patriarcale capitolo, un mese prima
andati a lagnarsi di lui all'Arcivescovo di Santa Cecilia Legato apostolico.
Dede ma ingiusta in oggi genere fu ha compilazione per una lettera
scritta dal detto patriarca al Decano del Capitolo d'Aquileja Guglielmo Ma-
rano suo Vicario, riportata dal Candido, dal Palladio libro VIII e dal Dudese
nei Monumenti della Chiesa d'Aquileja nel capo 88. assai più corretta: in
essa storiella il Santo Patriarca riepilogava in breve le molte ed utili
cose imprese ed è scritta con assai sentimento e bello stile.

convocò, tenendo due concilij Provinciali ed un Sinodo Diocesano. Furono
notizie di un solo de' detti concilij che fu celebrato in Aquileja l'anno 1339 ai giorni
25, 26, 27 di Aprile, nel quale si rinnovarono e confermarono molte costituzioni del
Patriarca Raimondo e del Legato Apostolico. Fra le stabilirono di nuovo intorno il Batte-
simo, Matrimonio, delitti, sagramenti, contro le usure, contro gli usurpatori dei beni e
giurisdizioni ecclesiastiche e contro i Vescovi Simoniaci ed altre in numero di 93. Le cose di questo con-
cilio furono stampate dal Rubeis al corpo 90. de' suoi Monumenti. Altre molte leggi
concernenti gl'Ecclesiastici altre ne pubblicò il patriarca Bertrando appartenenti al go-
verno politico e civile, fra le quali è cospicuabile quella che pubblicò nel parlamen-
to tenuto nella città di Friuli ai 29 luglio 1342 contro la pompa e il lusso de' fune-
rali, che i Greci conservano nelle loro apografi e di cui ha menzione il Rubeis al detto
capo 90. nei Monumenti Aquilejesi. Essendo il nostro patriarca dottissimo ed erudito
nelle una ricchissima Biblioteca di Manoscritti, che legò ai PP. Predicatori di
San. Pier Martire in Udine col suo ritratto, che si conserva lì in pie di 200
anni e non si sa poi cosa passasse. Donò al duomo di Cividale un ostensorio d'argento d'oro del peso di 15 libre grosse e una gradiale in carta pecora
col di lui ritratto e altre cose. Il patriarca Bertrando non solo fu
glorioso nelle cose Ecclesiastiche, ma egualmente negli affari della
civile e politica legislativa amministrazione, ordinò il Friuli per opera sua
selicissimo, poichè dandolo suo figlio, perchè benchè Francescano la sua vita per
non spese e sacrificò.

18. Santo de' Peregrini protettore

Santo de' Peregrini onorano qualche anno il quale nacque nella città di Friuli e qui prese nozze e uscì
na di buon ora e si portò a Roma in Friuli. Essendo giunto a Roma, si stabilì
ro e per dottrina fu dal Patriarca e Cardinale Ottone fatto vicario per opera del
rare la pace cogli eretici, eretto episcopato in Cividale di Friuli nel 1384, posto onorevol-
mente, Cividale fu dal patriarca Giovanni di Moravia successore dell'Ottone, detto ha l'altare
nel tempio e in quello posto egli era nel 1388. Avendo il Peregrini in quel posto più
di 400 ducati d'oro di entrate all'anno poteva in tal modo provvedere onorevolmente
ai bisogni delle famiglie, alla sua beneficenza, e perchè Cristiano per lungo

i suoi corpi ad andare alla patria celeste. Dato poi suo quarto figlio il
Patriarcato di Giovanni Visconti a Dio aveva tutto il suo fratello
Antonio Gaetano, ma passando di breve stella non lungi dal Castello
di Varano in alto Mare presso prendette la morte ai 10 di Maggio dell'anno
1398 e di là fu condotto il suo cadavere in Udine, ove fu sepolto
nella chiesa di Santo Odorico. Abbiamo un solo documento della sua penna
ed è una lettera a Fra Paolo Vergerio il vecchio suo amicissimo
che si conserva nel manoscritto Guarneriano a San Daniele. Lo stile della
lettera ed quello di cui suole procurava di riformare la corrotta lingua
colla lettura delle opere antiche, è stile assai lodabile per il tempo; i pensieri
pochi che è sparsa in mezzo ad quel mal scelta la sentenza e
dà del di lui animo e il suo sapere, ma troppo poco ci resta per
darci la lode un cronache fosse più copiosa, ma
ci la sua vita, [illegible]
del suo studio della teologia. Fig. Pileo de' Conti di Prata Cardinale

Nacque Pileo de' conti di Prata, verso il 1320 da nobilissima famiglia nel
castello di Prata, da Bacchino o Bianchino conte di Prata e della Contessa
Adelgarda. Avendo egli con nobiltà e ammaestrato nelle lettere e
particolarmente nelle scienze Ecclesiastiche e Canoniche, in poco tempo fu eletto
Arciprete della Cattedrale di Padova, ove tenne alquanti anni in fama
di uomo dotto, fu eletto Vescovo di Premisi nel 1358. Non presedette
però Pileo a questa Sede, giacchè nel 1359 fu fatto Vescovo di Padova, da
dove Vescovato andò a portarsi a 5 Maggio 1360. Resse egli quella diocesi
10 anni acquistandosi l'affetto di tutti colle sue virtù e ancora fama
nelle lettere, di cui ebbe amico uno dei più grandi scrittori, Francesco
Petrarca, come vediamo dalla Epist. IV, lib. VI delle sue Rime che questo autore al
nostro Pileo indirizza lodandolo assai per le sue virtù. Nel 1375
fu da Urbano V che sedeva allora in Avignone creato il nostro Pileo
Cardinale di Ravenna. Mentre Urbano in Bologna l'anno seguente
vi si portò Pileo onde assistere alle esequie. Succedendo a Urbano

1379. 9 marzo. Roma. Lettera di Papa Urbano al Patriarca
d'Aquileja, Giovanni, collegati di Ludovico Vescovo di Padova
di Padova Donato di Treviso e lo priva di ogni carica, perchè ignaro
dell'Antipapa Roberto.

1389. 25 agosto. Roma. Bolla del detto Papa contro il Clero
di Napoli di Pisa, come scismatico, ordinando un'inquisizione
Sed. A. 24. RR. Cam. Fontanini nella Bibl. di S. Daniele.

Gregorio XI procurò tanta quiete di acquetare la sanguinosa guerra tra la Francia e l'Inghilterra, e Dal fine spedì Pileo illustri prelati in Francia a procurarne la pace e furono questi, Pileo arcivescovo di Ravenna e il Vescovo di Comportras, che ottennero dalle parti belligeranti che si tenesse trattato in Fiandra nella città di Bruges, ove per gli ostacoli della pace si trattenne fin oltre il 1374 nel qual anno gli fece da Gregorio XI e dal Re di Francia proposta in premio de' suoi servizi il Vescovato di Tournai che Pileo rifiutò amando ritornarsi a Ravenna. Intanto nel 1378 morì a 27 di Giugno in Roma Gregorio XI e li succedette Urbano VI che accettando i talenti e meriti del nostro Pileo lo creò ai 18 di Settembre del detto anno Cardinale di Santa Praxede. Era intanto Cristiana Divisa tra due Pontefici essendosi ancora eletto in Avignone il Pontefice Clemente VII che fu tenuto da molti, ma maggior numero di principi avendo Urbano VI si tenne credere esser stato egli il vero pontefice, e quindi di lui seguì Pileo da lui creato, ellendo stata validamente. Subito dopo che Pileo fu fatto cardinale fu spedito da Urbano suo Legato in Alemagna dove essendo arrivato ordinò ad Venceslao Re de' Romani e di Boemia e Polonia che gli fosse di favore e l'amicizia. Ma trattò di cose di affari del Pontefice, come Pileo compì l'obbedienza di Pileo volle andare in Inghilterra a visitare la madre, e della sorella di Venceslao sul che d'Inghilterra, perchè il nostro Cardinale portò in Inghilterra nel 1381 col Duca di Lancastria e gran comitiva di nobili per trattare gli affari a lui affidati ebbero buoni successi fino a fine. Ritornato in Italia si compiacque nel 1382 di rivedere la sua patria, trattenendosi alla contea di Prata dove ai 4 di Settembre alla presenza di molti nobili Friulani suoi parenti, e del Conte Giovanni di Prata e del Conte Gualdo di Cosmo, fece un atto affai generoso, spogliando della roba e creando liberi tutti i suoi servi, donando loro ogni libera proprietà e stabile che possedeano nella giurisdizione della Corte di Prata. Fatto ciò fatto ritornò a portarsi del Friuli. Mentre in Friuli si trattenea Pileo, quivi infuriava la guerra tra il patriarca d'Aquileja e i Friulani, vedendo i Sanguinosi tumulti procurò di sedare le risse, ma non potè

ottenere se non una tregua conchiusa con giuramento in Sardegnano
ai primi del 1383 e perciò fe ritorno a Roma. Intanto Urbano era
passato alla conquista del Regno di Napoli, adoperando contro la
Regina Giovanna, e favorita Papa Clemente, ma essendo caduto di
città in città e venendo questi conquistato in Aversa il Regno
di Napoli investendo a lui come amico nacque papa Urbano in Napoli e
Francesco lo fece imprigionare. Nel 1385, e Pileo procurando di libe-
rare il Pontefice navigava con due galee, ma dividendosi il papa di
lui fuendo imprigionare a Perugia per Cardinali, Pileo temendo la stessa
sorte, presso con inglesi con Galeotto Tarlato di Pietramala Aretino Cardinale
deliberarono di fuggire presso Papa Clemente in Avignone il che accadde effettiva-
mente nel 1386 e si dice che giunto a Pavia presso Galeazzo Visconti Duca di
Milano, abbracciassero per difesa contro Urbano il cappello Cardinalizio.
Giunti dipoi presso Clemente ebbero da lui molti onori, e il Pileo fu fatto
da Prete Cardinale di Santa Prisca, e il Pietramala Cardinale Diacono di
S. Giorgio in Velabro. Perciò Urbano seppe la fuga de due Cardinali e gli
onori che ottennero dal suo rivale Clemente, ma tutto dalla sua fulminò
la scomunica contro di loro e principalmente del Pileo, e privò di qualun-
que dignità, onore, feudo, ecc. nella lettera al patriarca Giovanni di
Aquileja in data dei 3 Marzo 1383 e volle a tutti i Vescovi principi d'Italia
che quale buon Duca il Pileo, cattivo, spergiuro ecc. Clemente che
possedeva in Avignone avendo partito in Italia per dirigere
il Cardinale Pileo ad acquistargliela, e questi vi andato ridusse all'obbe-
dienza di Clemente, Viterbo, Narni, Montefiascone e Orvieto ove avendo
trovato fra nulla con i Fiorentini, ivi si ritirò in Civita Vecchia. Quivi rac-
colti denari radunò grosso esercito e fece lega con Rinaldo Orsino Principe
dell'Aquila e con Luca e Corrado Monaldi Signori d'Orvieto, per far testa
contro Urbano e suoi aderenti, i quali confederati furono da Clemente creati
Vicarii perpetui nella Romana Chiesa con la piena giurisdizione annessa
con Solo Fulcone. Pileo indotto da questa vita, Urbano che li dia fu avve-
lenato ai 11 Novembre 1389 un mese dopo la morte di papa Urbano, gli fu

detto successore Bonifazio IX, al quale non avendo Pietro alcuna ripugnanza, passò al suo partito abbandonando Clemente. Il 13 Febbrajo 1391 fu creato dal detto Bonifazio cardinale del titolo di S. Lorenzo in Lucina e fatto Vescovo di Porto e Legato della S. Sede in Perugia. Nel 1392 fu Pietro testimonio del giuramento di fedeltà fatto il 29 Ottobre, che i Bolognesi prestarono al Pontefice nell'atto di ricevere da lui il 1394 passò Pietro in Friuli e fu accolto con pubbliche feste in Venezia e molto festeggiato ed ospitato ritornando a Roma si abboccò con la regina Margherita in varie città e sostenute varie legazioni, morì in Roma nel Dicembre del 1400. Fu egli di bella statura, pallido di carnagione e di pelo, con il naso affilato, nè piccolo, occhi azzurri chiari, e di aspetto e gravità fronte. Ebbe egli oltre le nominate cariche, altri benefizii fra i quali fu la Badia di Pedona (1) dalle quali quello di Bologna. Fu sepolto nel Duomo di Padova (1) Egli aveva edificato un collegio pel mantenimento di 20 scolari Italiani Veneziani principi e Padovani. Il carattere di Pietro fece il dispetto della sua vita, l'abbandono di Urbano e Bonifazio e il suo passo. Fu grande promotore delle lettere, non tanto a portare dottrina, quanto a sostenere il decoro del suo grado, che duolo fece Latino, una delle quali a lode di Francia della elezione di Urbano VI, scritte con buon stile e con assai di cognizione degli affari del tempo e dei maneggi di quei tempi.

(1) Vedi una nota in fondo del libro.

Pietro XV

D. Antonio Panciera Patriarca d'Aquileja

Da Andrea

Nacque Antonio Panciera in Portogruaro da nobile e onorato ma povero casato, ed egli fin da principio fervente allo studio promosse quello stato che di lor- te gli aveva negato. Applicò egli alla Giurisprudenza e fu addottorato nel- la Università di Padova, e laureato in quella [illegible] non indietro, l'avviò per Roma, ove vide che non poteva fare fortuna che dirigendosi allo stato Eccle siastico. Scritto fra i Notaj della Curia, in quella occupazione fece [illegible] della sua, fra [illegible] del suo talento, che [illegible] 1389 [illegible] abbreviatore delle Bolle

quel impiego ottenne dal favore di Bonifazio IX Pontefice, che poi lo
[illegible] Legatario, posto laboriosissimo e difficile [illegible] in molte congiunture
Volto di Chiesa fra i due pontefici. [illegible] da tutti questi impie-
gli avea ottenuto fama onoratissima onde Bonifazio lo elesse Vescovo
No. 1492 di Concordia nel 1393 giugno Luglio ma non volle che fin allora per grazie ottenute [illegible]
Suoi talenti. Dal 1389 fino al 1400 resse il Patriarca nel posto di
Ufficiale, nel quale [illegible] Santa grazia spesso il Pontefice
che essendo vacante la sede patriarcale d'Aquileja per la renunzia
del Patriarca Gaetano, elesse nel Patriarcato Antonio Panciera li 24 Febbra-
jo 1402, ed ai 9 aprile diede la prima mossa in Aquileja, spedendo
in quel giorno Nicolò di Lei Fratello detto il Grotto, con una giornata dei Su-
giori della Frattina. Stabilì per suoi ottimi uomini di conto, di
questo fu suo Vicario in Spirituale, Filippo de Capellis Milanese, Nota-
rij in Spirituale uno dopo l'altro, Francesco di Bozzavacca, ed Andrea de
Monticulo - Suo Cancelliere Giovanni de Vitry di Portogruaro, altro
detto Giovanni de Zeco e poi Giovanni Sufanna. Suo maestro di Cor-
Bartolomeo di Maniago, suoi Gentiluomini Fabbastio conte di Polcenigo,
conte della Frattina, Daniele Panciera di Portogruaro, Maresciallo d'Appa-
no Generale Giuseppe Iliano Barone Napolitano e nipote del Card. Militotte
e Vice Maresciallo Antonio Grattoni di Modena, i quali avendolo seguitato
almeno fino al 1410, a lui si ribellarono e vendettero vili denari o cavalli
e abbandonato da mercenari Tedeschi e traviziati, stupirono la tradimento il
Italiodi Pary e vendettero ai Genovesi ribelli del Patriarca per 1500
ducati d'oro furono con bando pubblicati per traditori nel castello
di Portogruaro ai 18 di ottobre 1410. Ebbe dopoaver goduto di una
pace [illegible] Patriarcato
tiva. Nel 1400 cominciarono a vacare per cui il tempo della sua
Prima a nedose di malo voglia del Patriarca Panciera, e in poco tempo
a lui si ribellarono. Il motivo di questa insurrezione è vario secondo
ragione di Maniago perchè i Luogotenenti del Patriarca mal soffrivano di essere
signoreggiati da un loro eguale. Antonio Panciera nel Codice delle sue Epistole

II Foglietto

assegna un'altra cagione della ribellione de' Friulani. Narra essi che vedendo alienati molti benefizi giurisdizioni della sua chiesa d'Aquileja, e perciò lamentandosi dalla città di Cividale ritenendo il castello colle giurisdizioni, gastaldia - ed il de Tolmino, tanto di rimpetto; ma i Cividalesi a lui opposero che essi l'avevano in pegno per sborso fatto al patriarca Marquardo, e il patriarca diceva che essi lo avevano sotto titolo di allogagione ovvero di affitto. Questa contesa fu giudicata in favore del Patriarca e i Cividalesi degnati presero le armi contro la Chiesa d'Aquileja. Di tanto nominati due motivi non si può decidere qual fosse l'origine della guerra, ma pare che vi abbiano tutti e due influito. Non li contentarono i Cividalesi di opporsi con le armi al Patriarca, ma portarono le loro accuse e querele in pubblico concilio tenuto a Pisa presso Gregorio, che tutta la difesa del detto Patriarca non volle decidere. Morto Papa Bonifacio nel detto anno 1404 ai 1 di Novembre, fu eletto con nome Pontificio Gregorio XII per opporlo a Benedetto XIII altro pontefice residente in Avignone, facendolo giurare di rinunziare ogni altri antipapi al pontificato rinunziato. Non avendo i Cividalesi nella patuita pace Gregorio, tentarono l'animo di Gregorio di torno no favorevole, essendo il Patriarca Ponziera del partito a lui contrario. Imperturbato papa Gregorio fece deporre il Ponziera dal Patriarcato col mezzo di Antonio Vescovo di Bologna suo tesoriere, il 13 di Giugno 1408, col motivo che non pagava alcune piccole pensioni alla Santa Sede. Ma papa Gregorio era già dal detto abbandonato, e il Concilio Pisano adunato da molti cardinali comandava ai Friulani e ai principi d'Europa di ritenere Antonio Ponziera loro Patriarca d'Aquileja. I cardinali intanto nel 1409 ai 25 cominciarono il 25 di Marzo il Concilio di Pisa, ove in primo luogo dichiararono eretici e scismatici Benedetto XIII cardinal Pietro di Luna e Gregorio XII card. Angelo Corraro. Intanto che si teneva il Concilio Pisano Papa Gregorio pazzo e furioso li voleva tenere un concilio in Cividale e chiamò pota attorno, onde li meglio à voler eleggere patriarca Lodovico Duca di Teck, che se ne fu dilungato dal Concilio Pisano, di non trovandogli a validità di Antonio Ponziera. Questi nel Consiglio generale Pisano mandò i suoi legati Giovanni Vescovo Ottonense, suo fratello Francesco Ponziera di Andrea, Montricali due Vicario, e Notaro in detto

Concilio deposti gli altri due pontefici, fu eletto Pietro Alessandro V
il 26 Giugno dell'anno suddetto. Il suddetto pontefice allora e dopo mandò
due diverse lettere nelle quali riteneva vero Patriarca d'Aquileja
il Panciera commendandolo assai per la sua costanza e concedendogli gli privi-
legi. Nel Friuli intanto continuavano le guerre civili, il Conte d'Gorizia
ajutato dal cognato di Lodovico Duca di Teck, col titolo di Vicario Imperiale devas-
tava il Friuli sostenendo il partito di papa Gregorio, e cercando di cacciare
Panciera per far eleggere dal cognato Ludovico Duca di Teck e perchè in-
vestito da Alessandro V di pure spirituali e temporali continuava nella
guerra. Morto intanto Alessandro in Bologna ai 11 Maggio 1410 ed eletto
ai 14 dell'istesso mese Papa Giovanni XXIII questi non trovò altra ma-
niera di far cessare le guerre in Friuli che procurando di far rinunziare
il Panciera del Patriarcato d'Aquileja. Ma esso non volendo il Panciera
fu provvisto dal Veneziano e dal Pontefice una brigata fra le genti di
Sua Santità, ma l'esibita stipendiata continuava. Cedendo in
fine indurre il Pontefice Giovanni il Panciera a rinunziare in favore
le di S. Susanna li 5 Giugno 1411, ed essendo intanto cresciuta la guer-
ra in Friuli il Panciera allora assistito dall'Imperatore Veneziano
e dal suo Vicario il Conte d'Schinburgo, egli Udinesi col Patriarca anche
no fatta lega coi Duchi d'Austria e Panciera appena seppe e vedendo che
mai avrebbe potuto fare col Patriarcato, promosso dal Papa, passò a
Roma nel Sacro Collegio a sostenervi altri posti. Quindi il capitolo
d'Aquileja elesse nuovo Patriarca in compromesso ai 9 Luglio 1412, il
vice Duca di Teck che assai il desiderava poi che non fu confermato dalla
Santa Sede che sonni dopo. Essendo il nostro Cardinale in Roma, fu
una delle speranze tra i Fratelli di lui, e i Signori di Valvasone, per il Castello
di Zoppola che il Patriarca aveva per mera compera ai Panciera, e che
essi possedevano viciario, come Feudo. Ma essa giudicata favorevole ai
Panciera, dopo molte contese, gli Udinesi entrati in maggio assediati da papa
Giovanni XXIII con tregua ai 14 Settembre 1414, i Panciera ebbero pacifici possessi

Del Castello. del Concilio di Costanza come Cardinale [illegible]

Aggiunta alla Vita di Antonio Pancio.

Cronica Veronese T. V. p. 497. Petrus [illegible] Pisanus,

[illegible] Bonifacio IX nel 1392 fece [illegible] Pietro Pisano di S. Vito di Laubach, [illegible] Concilio di Cividale, per ingiunto di Stato del detto Papa [illegible] Bolla di Canonizzazione il 10 Luglio 1393. Egli presiedette [illegible] Concilio di Roma, giacchè già Vicario di Pietro [illegible] Vescovo di Feltre il 27 Novembre 1402 [illegible] Vescovo eletto, [illegible] Vescovo di Feltre e Belluno, [illegible] Vescovo di Roma [illegible] (1) e finalmente [illegible] Roma [illegible] Vescovo di Tusculano [illegible] Vescovo di Frascati, [illegible] Vescovo di Porto [illegible] Vescovo di Ostia [illegible] Vescovo di Albano [illegible] Vescovo di Sabina [illegible] Vescovo di Palestrina [illegible] Vescovo di Tivoli [illegible] Vescovo di Velletri

[illegible] dal pontefice [illegible] Alessandro V°
[illegible] delle quali [illegible] figlio [illegible] di [illegible],
[illegible] morti tra li cittadini della repubblica medesima, e [illegible]
secondo di cognome [illegible] fu eletto pure in governatore della
Repubblica Antonio Panciera figlio del predetto Andrea ex
nobile Patrizio di Zigulgia primo della redazione di quella
Provincia, a quello [illegible] dominio venuto a quello delli Patrizi di
Zigulgia. (Libellarea pubb. G. Cinque.)

(2) Il Lunato (f. 2 retro di) pone la data della morte del Panciera al 5 Giugno 1411, per [illegible] notizia al
Cavalla (Memorie storiche ex) [illegible] il Panciera nella
incoronazione del 6 Giugno.

Al Castello. del Concilio di Cipriano Cone Cardinale Indiboni ex Ro

in Pal. Patr. Ant. Panna

L'anno [illegible] addì [illegible] nella piazza. Il Ven. Antonio figlio di Andrea Panciera di Portogruaro, Canonico di Aquileja, di anni [illegible] circa per una quattrina [illegible] con [illegible] del [illegible] colà di Pordenone, [illegible] circa

[illegible] Portogruaro di Cividale

Testi. Pal. Patr. Udine

... con catena brancione d
al Castello. Nel Concilio di Costanza come Cardinale Ludovico Fixtes
uerse il Ponciara ove contribuì alla elezione di Martino V di cui fu fa-
migliare. Tradotto poi Eugenio IV impiegato in gravi legazioni e impor-
tanti fu eletto Cardinale Vescovo Tusculano, nobile titolo della sua
sede a morte in Roma ai 3 di Luglio 1431 e fu sepolto in S. Adriano. Di
questo grand'uomo che ad onta di una ostinata contraria fortuna, seppe con
costanza vincere e padroneggiare sottoscrisse il suo avanzamento, nulla si possiede
rimasto, che Guarnerio d'Artegna non ci avesse conservati molti codici
di sua scrittura estratti dal Ponciara, nonchè un codice manoscritto nel quale si con-
tengono molte rare notizie delle guerre che sostennero il Friuli durante il
suo patriarcato, e quasi cento epistole scritte dallo stesso Patriarca
... che ben ci mostrano le di lui cognizioni nelle materie di eccle-
siastica storia. Il frate di questo codice vergò a penello il busto del
Nostro Cardinale, da cui si rileva che il Ponciara fu di alta statura, con
alta fronte, occhi vivi e grossi e con naso aquilino. Questo codice con gli
altri capitolari del Patriarca si conserva nella Biblioteca di S. Daniello, a
cui furono dal Guarnerio lasciati in eredità. Dalle dette epistole ben si
scorge la stima in cui era il Ponciara in tutta Europa, come anche
di lui profonda cognizione delle opere classiche, il suo stile e più
di tutto quelle sante virtù che lo resero al travagliato cammino di
questa vita.

21. Giovanni detto Bondì

Ci è ignoto in quale anno fiorisse il natale Giovanni Bondì, ma è certo che fu
contemporaneo del Patriarca Ponciera. Sappiamo adunque Giovanni in Udine
in grassa terra del Friuli di famiglia nobile detta de Pitacoli, cognome
che egli non portò mai ma solo volle chiamarsi Bonadies o Bondì forse per
soprannome. Niuna educazione di lui nulla si sa, ma solo che ebbe
un di quei soli nobili professore di belle lettere ed a spiegare di
queste ne volle. Angelo, da un matto codice, alcuni opuscoli circa la Ele-
zione, che si chiama ne Arte di dettare, dedicandoli ai cittadini di Ve-
rona. Tutto ciò scritto in latino elegante e di contenuto manoscritto in
privata biblioteca, [illegible] Non ne ebbe fatto troppe cognizioni qua

da fra Leto in una lettera come Aquileiese pubblico professore di Teologia, ma nulla conoscendo noi di lui non possiamo ne dirne, ne scrivere.

22. Lorenzo d'Aquileja.

Lorenzo d'Aquileja deve aver fiorito prima del detto Giovanni da Ved[ova] di cui maestro. S'applicò egli molto in vita ad insegnare delle lettere, e de' suoi scritti ci ha un argomento da un opera che scrisse di genere di quella del suo Giovanni. Intitolò egli questa opera Practica Dictaminis, ove d'ogni stile un ampio specimen barbaro stile di cui ci è fatta menzione da diversi autori da manoscritta la videro in varie biblioteche.

23. Fra Tommaso da Udine di casa Pattini.

Nacque Tommaso della nobile casa Pattini verso la metà del secolo XIV. Vestì l'abito di S. Domenico in Bologna nel 1414 era già onorato col titolo di Maestro e dottore in Sacra Teologia, e nel 1414 e 1423 era padre maestro di quell'ordine in Studio Agostino Padova. Occupò egli in seguito le più distinte cattedre di Filosofia e Teologia di suo ordine, nelle quali si fece gran nome. Trasferito quindi dagl'anni dal convento nel 1433 si ritirò in Udine, ove fu eletto priore, e vi morì il 10 ottobre 1439, lasciando molte opere di virtù e di pietà al Convento molti libri, noneta buonissima memoria. Delle diverse che opere che non furono mai pubblicate alle quali ottenne una esimia opinione per dottrina al pari di quello stesso, e un [illegible] stimate. Delle quali opere in Friuli non si conservano se copie non originali.

24 Fra Tommaso da Udine di casa Fossarelli.

Incerta quest'altro Fra Tommaso intorno ai tempi in cui non si [illegible] minato, da nostro Benedetto Fossarelli Santa. Dotto d'ingegno, e di spirito distinto nella spiritual milizia si ritirò nel convento di S. Domenico ove fu fatto Maestro e Dottore in giovane età. Molte copie

... con lettera Dedicatoria d...

...gli Agostiniani nella sua Religione in diversi tempi, onde oppresso da gli affari di ritiro si ritirò in Udine, ma quantunque vecchio non dato Priore del convento di Treviso, ove morì a 16. Dicembre 1519. si conserva nel convento di Santa Maria de' Angeli in Bologna un opera stampata e donata dal nostro Poeta intitolata Summa de casibus conscientiæ ecc. Opera lodata da Moralisti.

27. Francesco Bosso.

Francesco Bosso non è veramente nativo Friulano, ma nato in Treviso venne a stabilirsi in Friuli a Cividale dall'anno in cui nacque non 2° 1° e solo che nel 1431 in Cividale istruivasi la gioventù nelle lettere, e nel qual anno compose un poema latino in versi esametri che si conserva fra i MSS. del Liruti intitolato della morte di Romilda moglie di Gisulfo Duca primo di Friuli. Divisa questa opera l'autore in libri di Cividale, narrata la morte di Romilda, la sorpresa della città fatta ai tempi delle guerre potriarcali dopo il secolo XII, con gran salto, e poi termina rammemorando la felice dedizione del Friuli alla Serenissima Repubblica, dicendo infine il nostro a ritorno dopo di Cividale. In questo poema benchè non oppaja il Bosso nato dalla barbarie de' suoi tempi, si vede che la lingua Latina era allora in tutto il lungo, e che egli studiava di aggiungervi qualche maestro verso. È notabile che nella protasi del poema invocò Bacco e poi Apollo bizzarria ma non cattiva invenzione.

Secolo XV.

2. Guarnerio d'Artegna.

Fu Guarnerio figlio di Pietro dei Signori d'Artegna e nacque circa il 1400. Fatto istruire dal padre nelle lettere, fu egli figlio unico, addetto allo stato clericale. Applicato Guarnerio a quel grado ch'aveva in grande favore agli Studii delle Sacre Carte, e quindi trasferitosi a Padova ebbe in quella Università la laurea in Giurisprudenza canonica e Civile. Fatta conoscenza in Aquileja di varii grandi Dalmati ottenne dalla corte Romana un Canonicato nella Metropolitana di quella città nel 1445 e dopo aver [illegible] fu dal Martino Vescovo Concordiese Vicario e Suffraganeo del Patriarca Aquileja e Cardinal Mezzarota, sostituito nella carica di Vicario dello stesso Patriarcato, posto onorevolissimo e del quale si spogliarono [illegible] Lorenzo de Valori Suffraganeo d'Aquileja, [illegible] possono vedersi nei protocolli Cancellaria del detto Guarnerio. Una onorevole Guarnerio la giurisdizione e podestà temporale e facendo a vece del Patriarca [illegible] a qualunque luogo, e ancora fu spedito una fiata [illegible] da Nicolò V° ebbe varii incarichi in Friuli. Per sollevarsi dagli affari e per respirare un'aria più pura, si ritirava Guarnerio nell'amena patria di S. Daniello, e passando ivi [illegible] libero di fare una commutazione dando al Rettore di S. Daniello Leonardo detto Patella figlio di Giovanni de Leo cancelliere della Patria Friuana, il suo canonicato d'Aquileja, le quali gli cadette la pievania di quel luogo. [illegible] il 10 Giugno 1445, ma non si potè ottenere la pontificia approvazione [illegible] prima del 1446. E [illegible] morto il Arcivescovo Concordiese, [illegible] di cui Guarnerio era [illegible] del Patriarca Card. Mezzarota, [illegible] del Patriarcato d'Aquileja, e nel 1451 ebbe dal detto Patriarca [illegible]

alcuni con Latina Orazione d

chiegge ai Benefizij Ecclesiastici, Fanno quella celebrata alla Pasta, ecc.

Ma era arrivato l'anno 1455 e il nostro Guarnerio reduce e ingolfato dal mondo peso degli affari, supplicò il Patriarca di lasciarlo libero a tu studio, e tu detto Vicario in luogo suo fortunato, ritornò finalmente a Guarnerio non conferiva che un canonicato in Udine ed il Priorato di San Daniello con obbligo di Vicarij, servito per la cura delle anime, volle abbandonare ogni studio delle lettere e degli antichi autori. Quivi avendo comperato una casa, cominciò amicizia con insigni letterati e nobilissimi personaggi, che tutti attendeva raccogliendo le opere degli antichi scrittori. Non era ancora ritrovata l'arte della stampa, e chi desiderava un libro di lingua che fosse latino copiava da Amanuensi o Notaj. La sua cura di Guarnerio era raccogliere tali opere e fatta copiare diligentemente arricchire la sua libreria. Non risparmiò il nostro Guarnerio di spesa veruna, e ancor da se solo in molti luoghi trattenne copiò la Storia naturale di Plinio cosa ammirabile. Fece un grande acquisto Guarnerio nella raccolta de' codici MSS. che acquistò degli eredi del Cardinale Pietro Barbo, tra i quali vi era il Virgilio canonico con alcuni glossatori, la Retorica di Cicerone, le Tragedie di Seneca, Lucano, Virgilio e Sallustio a una bellissima mano scritta in foglio grande di pergamena e un bellissimo Tito Livio legato in un principe, di miniature belle e donatevi ornatissime. Ma egli vede di questi codici è correttissimo, ottimo e singolare quantunque l'antichità da se stesso di otto in sopra a 900 anche 8 secoli. Non meno ancora più prezzata e stessa raccolta le opere inedite che in quelli codici si ritrovarono, perduti smarriti nel secolo XV° a tal che il Fontanini predo che in Italia non vi fosse raccolta più ricca di opere manoscritte di ogni genere di autori illustri che godesse il Guarnerio e la sua raccolta fosse molto ricercata ma non lasciò di nominare il Cavalier F. Barbaro, ed Antonio Foscarini, il Cardinal Bessarione, e il Conte Trivulzio Fontanini, ed altri di riputazione, tra i quali il Abbate Carlo Dotta, a cui fu grande da queste fatiche, Dio volle ultimarne a se il nostro Guarnerio il giorno 13 di luglio dell'anno 1474, Visse di morire ove visse

Se Barnardo ai 4 ottobre 1407, lasciando vivo legato alla chiesa d'Aquileja l'Udine e San Daniello alla cui comunità o Università lasciò in due p[arti] volta di codici col patto che non fossero dati in prestito ad alcuno, se [non] di leggere senza il permesso del Consiglio di detta terra, e sulle che quello permesso tutte dato al suo erede (che era non avendo di [lui] sua famiglia) Cipriano figlio di Ubaldo Spilimbergo, che in quel [tempo] era pubblico professore di lettere in Gemona e fu amantissimo [discepolo] di Giovanni Baldora nobile udinese, essendo stato di Cipriano e figlio [di] Pasqua d'Adda per moglie Guarnerio forse prima che si facesse [frate] la quale abbe prima per proibo il Baldora. Non so[no] [certo] malbillino appresso del Guarnerio a noi non ci pervenne che 4 lettere ad [un] degni personaggi, scritte in bello stile latino e che ci fanno desiderare [che] ci abbiamo del nostro benemerito Guarnerio Padovano. Di [questo] do il Guarnerio fu dai Friulani che lo conobbero per [uomo] fino ed eloquentissimo proclamato.*

24. Giovanni di Spilimbergo.

Nacque Giovanni in Spilimbergo, terra in Friuli vicina a Tagliamento, non [da] [fa]egli della famiglia di quel luogo, circa l'anno 1380. Vedrà [di] [cui] padre l'inclinazione che aveva allo studio delle lettere, alle [quali] notole l'avviò e vi pietali progressi che nel 1420 [era] pubblico [pro]fessore in Udine, ed in quell'anno essendosi la Friuli alla Veneta Repubblica [fu] egli uno de' otto deputati che si portarono a Venezia a rendere omaggio [di] suddetta. Stabilitosi poi in Udine fuvvi egli Bartolomea Buono [di] [Ud]ine ne non nuova famiglia udinese, e dal detto matrimonio [Udine] egli [di]verse parentele, tra le quali col celebre Guarino Veronese, di cui fu Giovanni [Gi]ovanni amicissimo. Ebbe dal detto matrimonio Giovanni un figlio chia[mato] Giacomo e continuando con profitto l'esercizio della sua professione [fu] dai Cividalesi invitato nella loro città ove trovavasi nel 1432

in que't'anno appunto cadè ogni ti'ncarico di ricevere con latina Orazione il
Proveditore Giustiniano venuto a questa Provincia. Aderì ne dotto anno
in Cividale Giovanni, Vescovo di Monte poi Vescovo di Brescia di antica famiglia
*, ma il nostro Giovanni stato alcuni anni in Cividale volle ritornare
in Udine ove per pubblico professorato si trova l'anno 1446 ai 4 Febbrajo.
Dopo di poi il nostro Giovanni a Roma ove ammesso al bacio del piede
del Pontefice Eugenio IV. cde in eleguente Orazione lodivia encomio, rac-
mandandogli la propria famiglia. In questo viaggio strinse il nostro Autore
amicizia col celebre Poggio Fiorentino celebrale abbe a neta corrispondenza,
Ritornato Giovanni in Udine di quivi in poi continuò ad esercitare la
sua nobile professione e nel 1448 allo Doge Luogotenente del Friuli Pietro Lo-
redano, ai cui primi ingresso Giovanni gli recitò elegante Orazione, cui
do piacque al Barbaro che volle che questo passasse professore a Treviso, ove
l'età [illegible] Giovanni a Pallone Liberi da Udine onde si crede che morisse prima
del 1474. Pubblicarono del Friuli non solo ma d'Italia fuori contem-
poranei assai lo celebrano e ne sono testimonio le loro lettere al
Nostro Giovanni che si conservano in S. Daniello nei MSS. Guarne-
riani. Ha detti Codici abbiamo 11 Epistole latine a illustri perso-
naggi scritte in leggiadre latine. Abbiamo 4 orazioni latine, tre
versi argomenti [illegible] Poetici e di Rettorici Encomiastici e diverse altre cose
retto alle precette Rettorici, ad uso dei scolari, opere fatte di scritte
ebbero di a [illegible] poste alla luce onde ognuno de' presenti possa
giudicare del merito del nostro Giovanni da Civitidanego.

28. Jacopo da Udine

Contemporaneo del suddetto scrittore fu Jacopo cognominato volgarmente dalla
sua patria e Canonico di Aquileja. Uscito egli dalle prime basi
studiò attentamente la lingua latina e l'applicò alla prima applicazione
versi ha in qual citta, tenendo le amenità volentieri [illegible] studiò, nella
studiare, se la mancanza dei mezzi non ne lo avesse, come egli dice,
distolto. Perciò egli per fuggire la miseria si condusse la sua fortuna in
Roma, ove privato potè farsi a conoscere a Odoardo di Frati familiare
del papa, del quale bisogno, conoscendo la capacità di Jacopo, fu contento in sua corte ad

Do, e fu [illegible] consiglio di detto Vescovo Jacopo s'applicò all'Eccles[iastica] carriera. Condotto dal detto Ludovico il giovane Jacopo a Roma, presentato al Pontefice Eugenio IV, e fu da esso [illegible] a lui scritto una [illegible] da giovane lettera che bene auguri. Si trattenne Jacopo in Roma finchè ottenne un canonicato d'Aquileja, e patria. Nel detto canonicato era Jacopo nel 1454 e si crede che morisse poco dopo del 1460. Fra le opere del nostro [illegible] anno 1448 [illegible] Eugenio IV già menzionata una lunga lettera che scrisse al Cavalier Barbaro Luogotenente del Friuli [illegible] nella quale descrive la storia di Aquileja dalla sua fondazione fino al [illegible] ora a Lubiana che si conserva dal Conte [illegible]; e nella Sacrestia [illegible] Daniello, un'altra lettera del Barbaro, una vita della Beata Elena [illegible] di Udine che originale si conserva nella Vaticana. Fu [illegible] ottenere, e [illegible] ai principi d'imprendere la guerra contro i Turchi che [illegible] Roma. Portò altre opere di lui [illegible] nichotte nè quelle che si [illegible] una stanza che fa elegante, [illegible] dico della vigna [illegible] e vanità [illegible] Dei dotti che [illegible] nobbero = La lettera del [illegible] Barbaro [illegible] nel [illegible] nell'epistolario del P. Calogerà. = 29. Geremia de Cimeoni.

Nacque Geremia della famiglia de' Cimeoni in Mortegliano villaggio vicino a Udine; da buona famiglia è [illegible] nelle [illegible] fanciullezza passò in Padova, ove applicossi allo studio della Filosofia e della Medicina, nella quale fu sempre [illegible] avendo già [illegible] Chirurgo in patria, cominciò ad esercitare [illegible] professione sollevando [illegible] gli afflitti da qualunque malattia. Esercitando [illegible] morì egli in Mortegliano. La sua fama di valente medico non rimase nel solo Friuli, ma [illegible] ancora vago onde essendo Alberto Duca d'Austria afflitto da dolori di nervi, consultato il Cimeoni per mezzo del Cavalier Urbano Savorgnano [illegible] con una lunga operetta medica scritta in Udine l'anno 1444. La quale opera con le altre del nostro Cimeoni studiandi di Medicina e Filosofia, [illegible] nelle librerie del Seminario si conservano in San Daniello. Ripigliando poi nel 1446 in Udine sua [illegible], si fece il Cimeoni in Spilemb[erg]

Serelyia de Tigreonibus

1439. 13 maggio. Leo Padre Limone [illegible]

[illegible] pubblico in [illegible]

[illegible]

[illegible]

7. [illegible]

[illegible] cato nelle Lettere e nella Cristiana [illegible] ordine di buon'ora [illegible] Domenico, ove ben presto [illegible] Lovaldi. Entrato [illegible] fico e Predicatore [illegible] Quaresima [illegible] in quei tempi di [illegible] una volta dal [illegible] fisa il Concilio in Ferrara e per negl'anni 1438 e 1439 in Firenze trasferito, nel quale [illegible] dilettanti di te uomini dotti Latini e Greci; fra i primi che vinsero la [illegible] Leonardo. Lo [illegible] Leonardo, per obbligo de' Profidenti [illegible] e Conclusioni del Concilio di Basilea, [illegible] Dove questo [illegible] [illegible] di 12 del mese di Maggio dell'anno 1469. [illegible] in Filosofia che in Teologia. [illegible] Roma, stampato in Vicenza nel 1480 e [illegible] Cristo [illegible] propria [illegible] gerinaly stampato [illegible] de Sanguine Christi, [illegible]

l'anno 14..

...nea a Talbi. che si conserva ...

Daniello, un non altra il Barbaro, una vita della Beata Elena Val...
...Ordine che originale si conserva nella Vaticana. Fabio Vigili a Roma
...dovea sponsagliare ai principi d'impendere le grazie contro i
...Turco che si conserva presso Roma. Porta altre opere di lui si conservano
...nobotte nè quelle che si vedono a uno stesso che fa elogiante, e...
...dicon d'alla vicina Istria e specie d'a...ia Dei dotti che lo co...
...nobbero = La Storia del purgatorio barbaro fu pure del Girardi Bergamasco
...negli opuscoli del P. Calogerà. = Zg. Geremia de Simeoni.

Nacque Geremia della famiglia de Simeoni in Asparo villaggio vicino
...riesino, da buona famiglia, si unito nella nativa bastante
...passò in Padova, ove applicò allo studio della Filosofia e della
Medicina, nella quale fu avanzato assai giovane già [illegible] Chi...
...nato in patria, cominciò ad esercitare la professione sollevando
...gli infelici ogni male da qualunque malattia. Esercitando [illegible]
...morì oggi in Portogruaro. La sua fama di valente medico non
...rimase nel solo Friuli, ma [illegible] ancora vago onde [illegible]
...Casa d'Austria, afflitto da dolori di nervi, consultato il Simeoni
...col mezzo del Cavalier Urbano Parongrano ristorò con una lunga
...operetta medica stampata in Udine l'anno 1744. In quest'opera con le altre
...del nostro Simeoni stimolandi di Medicina e Filosofia [illegible] nei
...manoscritti dal Quarenghi si conservano in S. Daniello. Impiegando poi
...nel 1744 in Udine [illegible] pestilenza, ristorò il Simeoni in Spilimbergo

go, scrisse un libro sopra quella Epidemia e di suoi pubblicazioni;
1403 morte essa (Udine) scrisse un trattato De conservanda sanitate, e
un altro Quia vita brevis et ars longa, che dedicò al conterraneo
Daniello. Nelle opere del Chirone si osserva che egli fu uno scolastico piano e vera
mente d'una maniera non ordinaria. Della sua vita nulla si sa di più di
quello che abbiamo potuto ricavare.

30. Fra Leonardo da Udine. Vedi la nota.

Alla medesima età dei sudetti letterati appartiene fra Leonardo da Udine dell'Ordine dei Predicatori. Vuolsi egli in Udine della famiglia Martelli, ed avuto nelle lettere e nella cristiana pietà ottimo indirizzo nel convento di San Domenico, ove fu presto, per la distinta sua indole, ammesso all'abito religioso. Maestro e Dottore di Sacra Teologia. Cardinale eminentissimo fu egli Direttore e Protettore del nuovo Ordine e Predicazione della sua religione a Bologna fin dall'anno 1221. E quando intorno questo tempo l'empio Federico II. Re di Sicilia, in quei tempi da Gregorio IX. scomunicato, bandito dal detto Pontefice il conclave in Perugia e poi negli anni 1238 e 1239 in Firenze trasferito, nel più fiorire delle lettere greche tra la Chiesa Greca e Latina, fu eletto uno dei primi tre uomini dotti Latini e tre Greci, fra i primi che vennero la fra sei furono eletti ad approvare i punti controversi. I Greci trovarono [illegible] del Beato Leonardo. Ciò avvenne nel 1439, essendo già l'anno avanti Leonardo per obbligo de' Predicatori [illegible] e Conclusioni del Concilio di Basilea, a quelli con rispetto quello di Ferrara, Data questa, venne Leonardo dal Papa mandato Provincia [illegible] e questa Provincia Romana provincia e per [illegible] alunni vivi nel servigio di Dio ai 12 del mese di Maggio dell'anno 1469. Leonardo [illegible] in Filosofia che in Teologia. Fra [illegible] sono molte Prediche in Roma, stampate in Vicenza nel 1480 e in Bologna nel 1492 ed in varie edizioni [illegible] e [illegible] semplici, ma di una grande dottrina [illegible] e proprietà di [illegible]. Abbiamo inoltre di Leonardo i Sermoni Quadragesimali stampati altra in Bologna nel 1493 in varie luoghi [illegible] un altro [illegible] da Torgnino stampati in Venezia 1519. un altra [illegible] Libri de Anima

Nota di Giovanni Stefano Cimbriaco dotto del

Cimbriaco.

Nella dedicatoria autore della sua [illegible]nazione fatta
dall'Imp. Federico III nel 1° Libro verso 28 del suo poema intitolato Encomiastica di Divo Cæs. Federicum Imp. et Maximilianum Reg. Romanorum stampato da Marquardo Frehero
nel II° tomo Scriptores Rerum Germanicarum

Et me Palladio quondam manus indulit auro,
Inventum fulsi rondum mihi gratior actis,
Quam ponte sua sacros dignatus tradere fauces,
Una torquet Nouella aquas, augurgite flexo
Adapteus in adriacos currit sine nomine fluctus.

N. Novello qui nominato è fiumicello che scorre presso Pordenone dove l'Imbriaco era maestro di umane Lettere.

Nel Vol I Lettere della Casa Spett. p. 379.

Nota di F. Leonardo Vattorio da Udine

Viennæ de Sanctis per totum annum etc. In calce opere in 4° hanc dedicationem Leonicus Thomæus legit Ticinensis — explicuit tum ordinarius de Sanctis per totum annum: quo tempore ex Magistris Viennensibus Ulricus Grunthaler Ioannes Cuspinianus Fratres ex Hydriatorum, ad eius amicitiam et consuetudinem Magnificus Comes Petrus Ulitiensis ac Nobilium Viennam egressus anno 1486 in Hyllica Patria mihi Patrici nostri Dominum te salutavi. Ubi

Laudem et gloriam Dei Omnipotentis et totius Curie triumphantis.

Predicationes Sermonum Quadragesimalium beati Augustini extant impressum per Johannem de Colonia, Socium[que] ejus Johannem Manthen de Gherretzen qui eisdem laboriosis in expensis fecerunt. 1495. In hac editione ultimus Sermo de Dedicatione Ecclesie in inscriptione: In Dedicatione ecclesie S. Petri Martiris &c Ultimo. — —

Sermones quadragesimales de Legibus Fratris Leonardi de Utino Sacre Theologie olim Doctoris Ord. Predicatorum Sermo primus de peccato Gule in die Cinerum in fol. con miniature in oro, in caratteri Semigotici con le iniziali di color rosso.

Nota.

Nel Martirologio de' PP. Predicatori di Udine leggesi a pag. 25. —

27. May 1409 Obiit frater Petrus Magister Leonardus de Utino Doctor[us] Sac. Theologie qui multa scripsit contulit con sextui pro cujus anima multum obligamur.

—

Sermones de Tempore et de SS. Dom. Argentinae 1490.

Sermones de Sanctis Lugduni 1495

Sermones de Tempore . Id. 1496.

Nella Biblioteca de' Domenicani ai SS Giovanni e Paolo di Venezia nel secolo prossimo scorso eravi un Codice contenente in 4° pec. circa XX. Le Prediche di Leonardo di Udine. Principiano: Plurima de te attendunt in precedentibus fratribus exposita fuerunt . . . . . finiscono: . . . . . Ultimo Sermone . . . . . Questo Codice era scritto in carta bombace, in caratteri del secolo XV. . . . . Dalla Biblioteca Manfredi passò nella Marciana.

Fra Benedetto da Udine.

Hanc inscriptionem, recte fratre nella seguente opera in 4° nella Biblioteca di S. Francesco a S. Pietro Martire in Udine.

Hermi Britonis Theologi excellentissimi et generalis Ordinis Prædicatorum. Quatuor Quolibeta feliciter incipiunt

Beneditus Utinensis Ordinis Prædicatorum Theologie Professor

Lectori Salutem:

Peregi Lectiones quatuor Hermi Britonis Theologi diligentissimi Quolibeta: nuper a notis eiusdem recognita. Faciebam ex ea lectione copiosi mecum fructus, cupiens eos communicare fratribus quibusdam Predicatis et Thoma et Johanne Scotis meis dilectis Sententiarum et varietate disputationis: quod ipsum non solum ipsorum studium conferret. Sed in eorum propria iudicium provocarem. Quo Summus Pontifex Angelico Doctori: Thomæ pal mam. Egout tuum laborem aliquo pacto levarem ordine litterarum rebus indicem adjeci, quo optatum lectori cognitum facilius existat. Vale ~~Ju~~ Italie: In presto Mantue Quolibeta Venetijs per Magistrum Reginaldum de Novimagio Theotonicum Anno Dni 1486 die vero XI Mensis Julij etc. in fol. characte gothico.

Q. Cordoni Cantovani. Carmen Elegiacum Taurisij
per Bernardinum Ecclesiam an.° 1480. — (Ms.)

Il Cantovano indirizzò un Encomiastico di Antonio Boldieri a
Ferd.° II Rep.° Federico III., in lode di questo Cavaliere
di Lirutiche chiama il Boldieri antico Mantovano Ep.° 2

Jacopo Gordino.

Jacomo Gordino Antiquario d'Argelgia raccolse in un
libro intitolato Gordisca, tutti i documenti che si riferivano
alla storia di quella Fortezza ed alle disfide nate in quella
occasione coi Conti di Gorgia.

cinque poemi Encomiastici, che in verso Eroico ha lasciato scritti in lo-
de di Federico III e Massimiliano Imperatori, stampati in Francoforte nel
1624, poemi assai rari. Sono di lui pure altri poemi in verso Elegia-
co e Lirico e varie Orazioni tutti in lode di Massimiliano, i quali egli rac-
colse nella Rapsodia. Gli dànno molti Uomini altri Encomiastici di Maggior respi-
ro, e Rapsodia al Patriarca d'Aquileja Donato, e moltissimi altri
componimenti Latini sparsi in molte raccolte. Ci darà ancora di lui alcune lette-
re di Latini e illustri personaggi. In tutte i suoi versi si scorge
sempre la vena originale, i suoi versi sono sonanti, fluidi armonio-
si, il suo stile ha e dopo Pelle quello dell'età. In d'amore
ricco, vivace, [illegible] volubile da vero Epicureo.

32. Jacopo Gordino.

Jacopo Gordino nacque a Udine da [illegible] Ecclesiastico [illegible] Canonico nella Me-
tropolitana d'Aquileja essendo [illegible] l'anno 1493 [illegible]
tenne dall'uno capitolo di potere erigere una cappella a San Girolamo in detta
chiesa, ove fece collocare il sepolcro per se e suoi. Poco dopo fu eletto
il Gordino Decano della chiesa d'Udine e in tali cariche morì ai 10 Gi-
gno 1510. In essi atti fu nominato di amato nell'Archivio da altri [illegible]
[illegible] [illegible] [illegible] [illegible] [illegible] [illegible]
e [illegible] una [illegible] Orazione [illegible] [illegible] nella Metropolitana
d'Aquileja ai 10 d'Ottobre l'anno 1492. giorno in cui [illegible] [illegible]
vescovo de Carinola, stampata dal P. Rubey pag. 112. Abbiamo inedito di
Gordino un trattato di armoraria, in cui loda la nobiltà d'Aquileja
contro l'altrui certe di Zorzi Leonardo, il quale di ciò scrisse alle corte
degli Austriaci d'Aquileja. Questo scritto in [illegible] mano esiste ora nel
Museo Correr con [illegible] lettera [illegible] [illegible] [illegible]
nella Biblioteca d'Aquileja a cui [illegible] [illegible] [illegible]
Ca. Legnate in pergamena. Chiocci Flavio.

Jacobus Gordinus Udinensis Andreæ Gordi Udinen. F. Archid. et Can. Aquileiens. Primi electi sui et suis V. E. 1493. [illegible] Necnon [illegible]
SS. Sacerdotis et Sacramenti in Christo.

33. Agostino Geronimiano
detto Negapetto.

Agostino Geronimiano [illegible] patrizio [illegible] discendente da [illegible] nobile [illegible] quella città, secondo [illegible] costume di quell'età [illegible] aggiunse il nome Romano di Fabbio Augusto Graziano, [illegible] allusivo al luogo Graziano in cui nacque. Era egli di grande ingegno e in poco tempo fece maravigliosi progressi [illegible] nelle greche e nelle latine lettere, [illegible] un certo giorno [illegible] si recò per [illegible] ricreazione. Giunto [illegible] in Udine [illegible] lasciando la famiglia, [illegible] pubblicamente [illegible] insegnare. Recatosi in [illegible] chiese [illegible] la [illegible] sua [illegible] e spiegando [illegible] [illegible] Pindaro il suo modello, [illegible] la [illegible] degli [illegible] prevedere [illegible] [illegible] [illegible]

Ho dedotto a cinto di collana d'oro fondo in foggia di qualche dignità.
Medaglione d'oro a collana d'oro

Delle Mem. Venez. T. III. a 139. Nota su Augusto Geronimiano

[illegible] come all'Istoria letteraria [illegible] Tomo IX. pag. 490) è posta una Cella col titolo: Augusto Hieronimiano poetæ Laureati Illustrissimo Brafesky [illegible] ordinis perfecto. Laudi di Stefano. [illegible] oggi delle cognizioni scientifiche del Brafesca e del giovane che ne [illegible] ai cultori etc. — —

Vol. IX della Memorie per servire alla Storia de' letterati a pag. 481 ch vi è una lettera del P. D. Giovanni [illegible] Gradenigo (Venezia 16 Maggio 1757) la quale si [illegible] sul [illegible] [illegible] dal suddetto a cinque [illegible] Latine, [illegible] [illegible] in [illegible]

[illegible] Tomo [illegible] [illegible] [illegible] questo [illegible] [illegible] [illegible] [illegible] [illegible] [illegible] Stella [illegible] —

Le [illegible] [illegible] [illegible] Augusto Vitij Odeon — Venetijs impensis Marci [illegible]

Autorii Storiæ XII. Kal. Augusti [illegible] in 4° [illegible] —

Di Augusto Geronimiano Vedi di cui la medaglia
Veggasi Zanetti — Le Medaglie Imperiali Tomo I a pag 317.
Nota [illegible] nacque da Fed. III, morì circa 1522
E veggasi il Tomo IX delle Memorie per servire alla Storia letteraria [illegible] del Valvasense. Venezia 1757 in cui leggesi una memoria di quest'[illegible] di Giovanni Gradenigo con la incisione della medaglia.

Nel mio foglio - Dell'Istituto [illegible] una medaglia [illegible] Augusto Geronimiano [illegible] Tomo IX. [illegible] venne fatta la medaglia del [illegible]

33. Agostino Gerolamo

33. Agostino Veneziano

[illegible] d'alloro e cinto di collana d'oro [illegible] in pegno di qualche dignità, [illegible] abbiamo anco il ritratto del Geroniniano in un [illegible] con corona d'oro e collana d'oro in [illegible] e [illegible] dorno il ritratto è scritto: Aegyptus vates, e al rovescio è la musa Urania [illegible] in atto di mostrar le stelle col dito, e intorno Urania è scritto. Non solo [illegible] il nostro Agostino la stima degl'imperatori, ma quella dei letterati [illegible] più che onora. Lo lodarono il cardinale Jacopo di Salviato, Jacopo conte di Porcia ed altri Friulani non meno illustri. Sembra [illegible] che le parole che si trovano del Geroniniano [illegible] ed oh quel piacere ne sentirebbero gl'amatori di cose Friulane se una [illegible] no da più secoli [illegible] veramente [illegible] e [illegible] abbellissero [illegible] quasi ignoto scrittore [illegible] lo abbiamo con lode espresso. Non [illegible]

Udine [illegible] 15 maggio 1829. Fabio Quintiliano Ermacora.

Vide nel parco XVII e [illegible] una lettera fino al 1608 all'[illegible] Collaredo

Fabio Quintiliano Ermacora nacque da Daniello Ermacora nella grossa terra di Tolmezzo [illegible] della Carnia. [illegible] nulla, fuor [illegible] che [illegible] XI. Di questo [illegible] nulla da [illegible] [illegible] non l'opera sola che abbiamo di lui [illegible] ma [illegible] un [illegible] e [illegible] [illegible] [illegible]

35. Jacopo Conte di Ponca. Ceppo morto nel 1
Settembre Firenze 1485

Jacopo Conte di Ponca l'anno 1495 [illegible] della Contessa [illegible]
di Collorado. [illegible] la prima adunanza in Ponca, e Firenze [illegible]
ma non poco non attendere Jacopo per [illegible] della Causa e ch'è
cavalleresca, ma [illegible] Carmi comincio [illegible] Magistrati [illegible]
[illegible] amore per lo studio, e [illegible] Professori in Fondazione [illegible]
a, [illegible] [illegible] [illegible] studio [illegible] progressi, [illegible]
di poi [illegible] a [illegible] [illegible] [illegible] [illegible]
[illegible] [illegible] [illegible] studiando di [illegible] [illegible] [illegible]
[illegible] avendo [illegible] passato l'anno Diciannovesimo quando il Conte
[illegible] padre morì [illegible] Jacopo dovette [illegible] della [illegible]
[illegible] [illegible] attendere agl'affari domestici. [illegible]
[illegible] anno [illegible] [illegible] [illegible] [illegible]
[illegible] [illegible] [illegible] [illegible] [illegible]
[illegible] [illegible] [illegible] [illegible] [illegible]
[illegible]

egli in sua [illegible] assai [illegible], fiorì con molto colorito, [illegible]
[illegible] de' Porcia [illegible] conte Jacopo [illegible]
Arianeo, [illegible]

30. Francesco Mottesio.

Nacque Francesco Mottesio nella terra della Motta, [illegible] una [illegible]
prese il nome [illegible] per cui e da Motta in Pordenone [illegible]
Pordenone. Fu egli Letterato e da certa lettera di [illegible] [illegible]
[illegible] uno [illegible] di Concordia, e per alcun [illegible] in Roma. [illegible]
[illegible] poi in canonicato in Concordia e del resto nulla [illegible] [illegible]
dalle [illegible] del conte Jacopo di Porcia di cui [illegible] [illegible]
l'onore verso il 1503. Delle opere di lui [illegible] [illegible]
fiore il Calderini parla [illegible] a [illegible] che un libretto in due orazioni [illegible]
[illegible] [illegible] di Porcia di un [illegible] [illegible]
[illegible] [illegible] [illegible] [illegible]
[illegible] [illegible] [illegible] [illegible]
[illegible] [illegible]

Lucia Renaldi

Nel 1502, 10 d'agosto fu ivi dichiarato aggregato al Consiglio de' Nobili di Pordenone con decreto dell'Imperatore Massimiliano, e nel 1502, 18 Maggio fu riconfermato dalla Signoria di Venezia. . . . . .

Della casa di questa famiglia [illegible] alla Loggia [illegible]

1505. 760.

Adì 30 Marzo 1507. Massimiliano [illegible] (1508) [illegible] Venezia [illegible] [illegible]

1505. 962. Nobili [illegible]

1505. 965 [illegible]

1508 16 [illegible]

un ordine sopra detto quivi fino ad inviarsi a dire altro, e circa la detta materia [illegible] ne [illegible] quello di Arezzo, ma nel partire, mi disse a dì 20 di settembre che [illegible] cosa, credo per quello che [illegible] accordo, se l'avranno [illegible] di Trento.

(vedi Trento)

A dì 1508-8 sig.re. Venni qui per [illegible] che [illegible] e stetti qui una sera, e me ne andai [illegible] quelli che [illegible] vag.a 469. [illegible] Capitato. [illegible] a Colonia, e me di qui [illegible] a Pistoia, [illegible] [illegible] [illegible] mandato [illegible] che andando [illegible] [illegible] [illegible] [illegible] quando [illegible] [illegible] [illegible] [illegible]

Spagna nel 1498 per trattare due quali matrimonj che a felicissima termine condusse. Nello stesso tempo il Nostro era in Venezia legato a quel Comissario Imperiale nella Valtellina, per la guerra dell'Imperatore contro gli Svizzeri, e nel 1501 essendo di ritorno da questa sua posta a Roma ambasciatore a papa Alessandro VI^o per conto il Vescovado di Trieste, che gli fu poi rinunziato per essere consigliere cubino dell'Imperatore di avere grandi affari. Ritornato in Germania ottenne dal Renaldi ogni buon di ricompensa dall'Imperatore, poi che lo creò conte dell'impero sacro. Ritornò per esso a Roma nel 1503 per trattare il detto Alessandro VI della lega di Francia, arrivato dopo disastroso viaggio in Roma il Renaldi, strinse calda amicizia col papa col quale in tutti i più rimi pericoli l'intrattenne, essendo il pontefice più denaro delle ruffiane, coi Colli, che dalle Celebrità Cattolica. Morto in detto tempo Alessandro per veleggiare il di lui successore si trovava qualche violenza per parte del Duca Valentino, onde gli ambasciadori tutti, tra i quali il Renaldi, obbligarono il Borgia allontanarsi da Roma. Eletto papa Pio III^o di Siena poche settimane e poi Giulio II, encora opposto questo vesti il Renaldi ogni Imperiale ambasciatore. Ma nel 5 di ritorno Lucca in Germania per certi affari del proprio Signore. L'anno poi 150 [illegible] lo egli a Napoli ambasciadore di Re Ferdinando, e dopo molti pericoli arrivò in Spagna presso per ambasciadore Cesareo. Fu per diverse volte in tale di ritorno a Venezia e nel 1509 andò in Toscana ambasciadore a Roma, dove [illegible] la solita obbedienza alla S. Sede in nome dell'Imperatore, ed ebbe delle grazie e dei pochi Brevi, in proposito di tale missione. In tale occasione il Renaldi ebbe occasione di fare amicizia più intima con più illustri personaggi della corte di Roma. Dopo finite queste Legazioni tornò Lucca in Germania, dove l'Imperatore, finchè nel 1512 andò ambasciatore al Re d'Aragona in Spagna ma passando per Francia venne in Londra nell'anno [illegible] con trattenimento in Fiandra nella Città di Gand nel Marzo del 1513. Molti altri conservano altre lettere di lui, ma la maggior parte delle sue opere si conservano nella Biblioteca Cesarea di Vienna. Egli scrisse alcune [illegible] Federico III^o e Massimiliano I^o [illegible] si conservano e di cui non sappiamo giudicare del merito del Renaldi ma gli onore ancora la sua carriera, la sua amicizia di primi letterati [illegible]

e di Germania à mostra de deve esser stato in corso dell'anno di
gionar di più della sua patria.

39. Girolamo de Rinaldi.

Nacque Girolamo in Bordeaux l'anno 1529 l'ultimo di ottobre da Giovanni
Rinaldi nipote del Cardinale [illegible] La buona inclinazione de essa alle
lettere fin da giovanetto, invitò il padre a mandarlo il nostro Gi
rolamo alla scuola in Bordeaux sotto la direzione del celebre Girolamo Rona
uno professore di Greche e Latine lettere. [illegible] un nostro Rinaldi fu condotto a perdersi a Padova a continuare i suoi
studj ivi Mandovagli morto il padre, lo zio de lo governava [illegible]
si trasferì allo studio [illegible] prudenza. Ma Girolamo non volle ciò udire e
dio tutto alla poesia che con più forza a se lo chiamava. Continuan
egli i suoi ameni studj spendon due dodicenni volte fuor di viaggio
di Roma ove appena arrivato ritornò in Friuli; ove assalito da
violenta febbre ben presto non [illegible] giorno che
gior parte conservano in Padova ape per lo più dimoro, ma in
di lui [illegible] suoi di lontano. Coltivava questo in niente altro
letter latino, del Italiano, in varii componimenti poetici. Ecco
un alquanto odi di orazio da lui con facilità in versi sciolti italiani
tradotte, * Molto eccellente è il chiamato dai suoi contemporanei
ma e sue opere in sonetti e stanze non sono, se non forse an
a chiamarlo poeta eccellente.

40. Jacopo Caviceo.

Sorge questo Marzo uomo se [illegible] fiori e la sua vita [illegible] amò di abito cittadino di Bordeaux
Nacque Jacopo Caviceo in Parma il primo di Maggio dell'anno 1443 da
Antonio de Caviceo, nobile di quella città, ma vivendo in miseria. Chiamato
giovane dal padre quella patria di Brescia, ove ch'ei [illegible] dargli educa
to il nostro Jacopo porsi [illegible] a Bologna allo studio della ragion
Canonica, [illegible] avesse compiuti gli studi del cittadino, il che egli e
già [illegible] grande onore in quelli celebri studj. Ma non [illegible]

... d'elegia non ... Scrisse ... un poema latino ... versi elegiaci intitolato Lupa Veneziana, in lode di nobile Donna ... in Veneziano, di amore ... non troppo platonico, ... Ecatonfera. Compose anche altra opera ... Ovidio ... Ibio ... in dialogo. Usando ... nella materia amorosa ... la storia ... guerra che fu l'anno 1489 ... i Veneziani e l'arciduca Sigismondo, nella ... le cagioni ... fatto prigione e non ... da una barca ... Comp... lò la vita ... Signore di Parma Pier Maria de' Rossi. ... alcuni commen... alle Pistole Eroiche di Ovidio, alcuni dialoghi sulla miseria e sulla infelic... di chi vive alla Corte. Scrisse ancora ... religioso sulla maniera di com... corpi dei peccati, in un modo ... troppo severo; e questo ... le sue opere latine, condannato da Mordi... Vivile a leggiadro. Dell'ultimo poi ... un ... chiamato il Peregrino, el quale sotto gli amori di Peregrino e Ginevra ... per parlanda i propri. Quest'opera ... Venezia in ... da Pablio ... in Parma prima del 1520 e veramente ... Morte in un modo vivace ... e tragiche avventure, in cui è ... carattere ... forte passione amorosa ...

41. Pietro Carretto, detto Finarese, Ebdomadario.

Pietro Carretto ... o Cristoforo, nacque ... da nob... onesti ... principio del secolo XV. ... Celestia, ... fu ... trasferito da Pordenone ... patria ... abitare. ... Genova ... l'anno 1450 ... Marzo ... Pordenone ... Vicario ... Genova ... Pordenone ... Vicario in Genova ... Pietro ... in Genova ... 1480 ... agosto ... cittadino ... Savona ... Pietro ... Savona ... 1490 ... Genova ... Pietro ... Genova ... 1495 ... Pietro ...

si in Brescia da Bordanone, ove qui in morì in età di circa 90 anni. Parlerò
ora delle opere di questo nostro Olivetano. La prima opera che egli pubblicò
fu la traduzione della costituzione della patria del Friuli, stata posta Gerardo di
Cremona 1484. Non fu egli la sua traduzione né in Friulano, né in Italiano, ma
in Trivigiano, onde potette da ognuno intendersi. Pubblicò poi in opposizione
to gli errori col titolo: Petri Delphi sacerdotis Bonhomensis Antirrhetica
de errorib. sacerdotum libri tres. Scritto per Gerardo di Flandra 1492, e in Venezia 1497.
Quest'opera è scritta in dialogo fra Antonio Flaminio, il Cittadino di Udine, Pietro
Delfino, e Girolamo Donato. Essa è scritta nel più puro stile della latinità e le cose
ne di molti dotti la meritò grandissima, quello noi diciamo della stessa
della materia poi lascio giudicare a chi legge il libro che capita come a me
garbato poco a molti. Altra opera Cronica scritta in Udine nel 1492 e 1498 [illegible]
Libertatum, scritto 1492, presso Gerardo di Flandra, opera che in que' tempi era il
doppio più utile, negligendosi allora affatto nelle scuole dei nobili l'educa-
zione della loro patria. Avanzato più in età l'Ab. Delfino scrisse il libro De
christianis hominis conditione, e un altro De miseria humana, [illegible]
giose), e scritto in vago latino stile. Molinelli possedea manoscritto
uno Spolizione dei Salmi, [illegible]. MS. pure conservavasi nella
già detta Biblioteca de Domenicani alla Salute, molte opere dell'Ab, Delfino,
le quali un commendatore degli Ospitalieri della Chiesa, oltre altre opere, ha
lo più in dialogo e buttate giù assai, nello stile angelo maestro.
Altre opere poi il Liruti come MS. raccomandò, ma inutile cosa
saranno, perchè quelle che abbiamo raccomandate all'uomo di
gli gloria non comune. In poesia pure pose che l'Abbate D.
ma [illegible] nulla ci volle di lui.

Vedi il Nono di questa opera nella Libreria di Mons. Fontanini pag. 48. e 49. seg.

Nota II. Nel Duomo, Nuovo 1501, in Pordenone, coll'assegnato del Vescovo Jacopo Trevisani, fu
da [illegible] Capretto [illegible] nel [illegible] [illegible] alla Chiesa di
Pordenone [illegible] [illegible] [illegible] [illegible] [illegible]
[illegible]

Nacque Leonardo Fosco in Arviano terra del Friuli e fu [illegible] di bella lode, fu amico del conte Jacopo di Porcia, che ne fa bella [illegible] predicandolo come [illegible] poetica fatica, il che ci vien confermato [illegible] dalla sola opera poetica che di lui abbiamo, morendo il celebre [illegible] Bembo scrisse da Agostino Beazziano una raccolta di versi; onde nacque la perdita, raccolta e stampata sotto il titolo Lagrime. Con una elegia stampata in questa raccolta il Beazziano invita il nostro Fosco a celebrare con una tromba del Bembo, al che risponde il detto Fosco con una elegia di circa 70 versi, degna d'attenzione, che venne poi lodata [illegible] Beazziano e da altri. Fu pure stampata dal Gualtero nel 1508. Ecco [illegible] le poche notizie di Leonardo Fosco, che ebbe fama di buon poeta, [illegible] del quale esiste pur oggidì buono [illegible] sincero encomio nella [illegible] Antonio Francischeni.

Antonio Francischeni, detto dal conte Porcia Antonio Zanonesa poeta i suoi [illegible] Friuli, ove [illegible] dalla Villa di Chiamarono, si portarono nel secolo XIII in Friuli e si stabilirono in Zanonà, oggi [illegible] Nicolò e Francesco Mondoganco, al principiare del XV secolo. Mandato in molta età alle Muse non potè perfezionarsi nel Latino bastantemente; [illegible] da Matteo Martino di Basaldella pubblico professore, ma le sue [illegible] un tributo verso nella scienza fece egli non ordinari progressi [illegible] in età colto studio si fece ammirare da suoi concittadini [illegible] lo stesso Cancelliere. Fu Vicario di Udine poco [illegible] di Belluno poco dopo fu eletto nel governo della Provincia [illegible] dalla Patria del Friuli, importantissimo posto. Fu Podestà di Belluno [illegible] dove Antonio [illegible] in ultimo fu [illegible] nobili di detta città. Fu [illegible] conte Jacopo di Porcia [illegible] un buon ordine una storia del Friuli, [illegible] fin allora da nessuno tentata, e l'eseguì onde la [illegible] conte di Porcia [illegible] che la stampasse [illegible]

lo poi che due difetti in esso aveva notabili: il primo d'aver troppo seguito il Sa
felico non troppo fedele pel raccontar le storie del Friuli a la seconda lo stile che avea
alcun poco di barbarismo. Ma il nostro Antonio intanto morì e la sua opera
che avea per titolo de Illustratione Patrie rimase nello stato di prima. Giovanni
fu Francheschini figlio di Antonio, volea provvedere alla gloria del padre facendo
prima ristampare e poi stampare, e fattene dare copia lo mandò a Roma
onde la rivedesse, ma questo officio riuscì che ne era inutile la fatica, giacchè il
Cardinale Cornaro avea stampati i Nobili Comendatori dei Feudi del Friuli in
un miglior modo avea compreso ciò che il Dottor Antonio avea scritto.
Così l'opera non fu data alle stampe ed è rimasta inedita.
Ora è nella Biblioteca Civica di Udine

Luigi Francheschini.

Luigi Francheschini da Tomino e da Elisabetta de Conti nacque a Tolmezzo il 8 di
ottobre del 1614, mentre in quell'epoca suo padre era trasportato le mode
ellenico dei genitori nelle lettere, fu mandato a Roma ad apprendere le leggi civile
e canoniche le quali bramò studiate fece in Giurisprudenza laureando
Dopo alcun tempo ottenne qualche carica ed andò in quella del cardinal Grade
in cui rimase tre anni, tre di cui una nel 1643 e 1644. Nel
anno un giorno avendo contratto il nostro Luigi col Marchese Braggio nipote
del Cardinale, Luigi abbandonò (per giusti) domandando e ottenne
gione colla spada e che richiesto quel che avea detto il detto Marchese. Il quale
il detto Marchese per ordine del cardinale, il quale invitò a ritornare
presso di lui il Francheschini, si portò tornare in Genova ove si trova
nel 1648 ai 12 di Giugno in cui scrive al Cavaliere Ciro di Pers che non volendo
Ernesto di lui fratello entrare nella Religione di Malta egli volendo entrare
be a posto passò ancora a Roma, ove per disgrazia ammalatosi, do
vette consigliato dai medici passare in Friuli e arrivato in Genova
ai 19 di Luglio dell'anno 1650 venne a morte di 36 anni. Nel tempo
in cui egli dimorò a Roma prese a scrivere elaboratamente la storia
Storia della congiura di Bajamonte Tiepolo, nella quale imitò Dallupio

e Dante, la quale Veronia li conferisce non scritta, [illegible] ancora [illegible]
puti. Perché ancora in poetica [illegible] che da detto, [illegible] nella fino
ri conobbe. [illegible] Bartolomeo Avanzio.

Francisci Negri Ferrariensis Narratio historica. Cella dalla Turca [illegible] 1564. 8. [illegible] [illegible]

Bartolomeo Veronio fu così [illegible] dagli uomini di quel tempo, [illegible]
pio di Brescia, come l'attesta il Porcia. Ebbe egli dai suoi una completa
educazione [illegible] a cui egli corrispose [illegible] [illegible]
[illegible]. In Conegliano poté che venisse per professore in [illegible]
ca ma breve fu in Padova chiamato ad insegnare la Rettorica, [illegible]
piacibile onore, quivi dimorato alcun tempo, i Veronesi [illegible]
[illegible] [illegible] invitarono ad insegnare in pubblico la Rettorica
rica e interpretare l'Etica di Aristotile, nella quale città si trattenne
parecchi anni, allettato dalla buona accoglienza, e dall'amicizia di [illegible]
letterati [illegible]. Tornò in Verona grandissimo onore volevano a
Il Veronio nella [illegible] città, ma egli [illegible] in pace. [illegible]
e in Verona finalmente passò a Udine, [illegible] [illegible] pubblica cattedra a pro
fessare [illegible] Latina, nella quale città fu onorato nel conferirgli a merito
[illegible] quivi la sua dimora egli amava da buon a luogo [illegible]
e invitato dal Conte Jacopo di Porcia [illegible] passò a Porcia ove
professore d'umane lettere l'anno 1519, vi [illegible] dagli anni e dal
[illegible] non potè [illegible] molto e morì in Porcia. Delle sue opere non co
stiamo che una lettera diretta al Conte Porcia e da lui inserta innanzi
al libro De reipublicæ administratione. Nella del resto [illegible] di lui
l'amicizia di cui [illegible] dotti d'Italia, come il Sabellico, il Giovio,
Veronese, l'Ede ed altri, molto [illegible] l'ingegno che Bartolomeo [illegible]
possedeva non [illegible] comune. Il Conte Jacopo di Porcia [illegible]
dell'Avanzio ancora le lettere, a pretto dicui l'Avanzio [illegible]
[illegible] onorate cure. [illegible] [illegible] Bragina Catrina che [illegible]
nella quale compiangeva la vita dell'Avanzio, [illegible]

di Mario Franceschini

Nei manoscritti Fontaniniani in Venezia, tomo XLIV, cita come l'opera di Mario Franceschini stesso:

Marij Franceschini Veronensis de conjuratione Bajamonti Hispani. Comincia: Fatone publici regiminis mutatio. Finisce: neque in posterum Respublica de tribunali patiatur. Finì 1643.

Nota poi il Foscarini: "Se bene non abbia io trovato in questa narrazione cose che da altri autori o stampati o inediti non siano state dette, rendimanco a eleganza dello stile che a quello di Sallustio e a quello di Cornelio Tacito si accosta, e l'eloquenza nelle orazioni che, come fu il costume, pone il nostro Autore in bocca degli oratori concorre, la medesima degna di lode. Egli in esso non si contiene soltanto a parlare di questo fatto solo, ma insieme trattando cose di Repubblica, e nell'episodio della congiura e progresso della Repubblica stessa si parla facilmente di alcuni disordini e pubbliche calunnie dell'autore dello spettacolo. Con una lettera, che pone in copia, il Franceschini in data 30 gennaio 1644 in Padova si offerisce al cavaliere ambasciatore di Francia a presentare al Doge Francesco Erizzo la sua narrazione, mi avesse in intenzione di dedicarne la stampa, la non fu mai eseguita."

Sul nome Alessandro Cardinale.

Nei Documenti di Storia Italiana ecc. ed. da G. Molini Vol. I. pag 177 si trovano pubblicate le credenziali pel Card. Alessandro, date da Roma nel 1524. —

Dal Gregorovius - Storia di Roma Vol. VIII. p. 305

Nella Biblioteca di Monaco (Cod. it. 1004) [illegible] di corrispondenza fra Girolamo Aleandro e Michele Hunnelbius di Hachenburg. [illegible] Hunnelbius.

[illegible] (Cracovia, 1 Luglio) [illegible] Worms (8 maggio 1521) [illegible] Lutero [illegible] Aleandro [illegible] Lutero [illegible] Erasmo [illegible] Lutero [illegible] Worms [illegible] Aleandro [illegible] Lutero [illegible] Worms [illegible] Aleandro [illegible] Worms (1521) [illegible] Worms, 1793). — [illegible] Fr. Friedrich, La dieta di Worms nell'anno 1521, ricavata [illegible] (Abh. della Cl. III della Accademia delle Scienze, Vol. XI, parte III, Monaco 1871).

416 Girolamo Aleandro, il Vecchio. 43.
Cod. Ven. Trasportato in Venezia dalla Veneranda Biblioteca di S. Marco da Candia per la interpretazione di alcuni luoghi di Aristotele.
Arcivescovo di Brindisi e Cardinale.

Girolamo Aleandro nacque alla Motta, terra del Friuli, da buona e nobile famiglia il dì 14 di Febbrajo del 1480. Apprese in patria i primi principj, passò poscia a Venezia, ove nello studio delle lingue e delle scienze fece rapidissimi progressi. Ma poco vi rimase perchè la peste lo costrinse a ritornarsene alla casa, passando poi a Parigi, a Londra e a Bordeaux ove ebbe a direttore del celebre Pico Paolo Amalteo, continuò gli interrotti studj. Dopo alcun tempo ritornò a Venezia donde nel 1499 ritornò alla patria nella quale pubblicò in pubblico un Domenico Nicolò maestro di Imola, e vinto ottenne quel posto. Si mise allora ad imparare le lingue. Studiò come il Greco, l'Ebraico, la Caldea e altre lingue Orientali, nonchè impose come lingue come l'astrologia, la Musica, la Medicina, la Matematica, nelle quali lingue divenne perfettissimo ragionava, e le delle lingue bene conosceva. Ma la Filosofia e la Teologia erano le scienze che egli preferiva e studiava, nelle quali divenne tanto per [illegible] Pietro Leone da Padova [illegible] Nel qual anno fu impiegato in Venezia a leggere ed interpretare il libro di Cicerone delle Questioni Tusculane e nello stesso tempo, con tre altri studenti stranieri, ebbe dal Manuzio, con [illegible] di Aldo, a tradurre dal greco in latino [illegible] Nel 1501 ai 14 di Novembre morì il padre di Girolamo, quando già [illegible] Girolamo [illegible] del suo [illegible] per Roma, fu invitato a Roma da Alessandro VI, che lo destinava segretario di Cesare Borgia suo figlio, ma prima voleva farlo passare suo legato in Inghilterra il che non piacque a Girolamo perchè preferì di tornare in Venezia, durante la quale [illegible] Alessandro VI morì nel 1503. [illegible] Girolamo [illegible] in Venezia [illegible] casa del Manuzio, e in Padova [illegible] nel quale tempo dimorò [illegible] in Venezia [illegible] casa del Manuzio, e in Padova [illegible] sempre [illegible] dilettò [illegible] studj. Nel 1508 nella guerra della Lega di Cambrai [illegible] Girolamo [illegible] Casalmaggiore [illegible] nel 1511 [illegible] Girolamo [illegible] nella Marca Trivigiana, nella quale guerra [illegible] Friuli fu [illegible] Girolamo [illegible] Motta [illegible] Friuli con [illegible] trovando la famiglia Aleandra [illegible] un forbito contrario, [illegible] Friuli con [illegible] lasciando [illegible] casinda. Il nostro Girolamo [illegible] Aleandro vedendo [illegible] Venezia [illegible] andò [illegible] a Parigi, [illegible] ove [illegible] invitato dal Re Luigi XII [illegible] Francia, [illegible] a Parigi, [illegible] in quella rinomata [illegible] [illegible] del Re.

Prefettura della Casa Lombarda ove dovea esporre greche e arabe
letture coll'assegno annuo di 600 Scudi d'oro. In fermo onore
a Parigi due anni ma cominciato nel 1510 in quella città a spiegare un
applauditissimo che i Francesi chiamarono Cognellucchi o Cavallucci, Alcando
carrozza di ritorno ad Orleans ove continuò ad insegnare Greche - Ebbe
ma ad istanza l'Accademia ritornò Alcando a Parigi e di fece dando ammira
in quella Università che è una donna già corrente per la Francia e
Germania, e Conti e Principi si gloriarono di avendone i loro figli alle
le del nostro Girolamo. Il Francesi accorrevano alle sue lezioni onde il
nato alle premure dell'Alcando lo fece Fabio Francese, e ritornò
Parigi e Bando era la ritirò in cui tutta la Sorbona lo tenea, che
voti primi, ciò che non era mai stato avvenuto fu creato Rettore
della famosa Università il 12 Maggio 1572. Continuò per gli la professione
Latina Greche Quale nostro egli nel loro genio splendore la pri
volta di Francesi, Concorrevano quelli in grande folla alle lezioni dell'
oro, gretti per esser inteso da tutti tenea dettare la sua, il perché gli in
pedì una cura del petto e così dovette abbandonare con dolore
fessione in Parigi e si ritirò in Liegi presso Grande Vescovo e primo pe
quel luogo che si trovava allora a Roma e del quale fatto Consigliere e
fario, ritirato. Dimorò lì l'Alcando circa 4 anni nei quali ebbe da
suoi 3 canonicati; cioè la Cancelleria di Chantres, del Canonicato in Liegi, e la
Prepositura di San Giovanni in questa città. Ma nel 1571 tornò
l'Alcando portarsi a Roma ove il suo padrone con poco ben veduto, e
dere a' suoi maneggi di farlo fare Cardinale. Arrivato a Roma trov
già il suo Vescovo assai imbrogliato, e procurando di appianargli le cos
il detto Vescovo Cardinale di veder tutto e fare alla venuta dell'Alca
vedendo che nulla ancora acquistava, consigliato ancora dai nemici di Gi
no, gli cominciò a ritardare i pagamenti a lui dovuti per un capitol
agli esteri, il che in una lettera gli fa piangere. Egli agli allor
da Parigi. Ma tuttavia l'Alcando era fedele al Vescovo di Liegi
per cui procurava di fare, seppe egli il motivo per cui egli era
fatto Cardinale e li era una lettera della Regina di Francia che parla

di Fiandra, della quale ottenuta l'elezione una copia presentò al suo padrone di ritirarsi dal partito di Francia, e ribellarsi in Spagna, ubbidì il detto Vescovo ai consigli del suo fedele, e in poco tempo fauore del re di Spagna fu detto Cardinale, con gran dispiacere del re Francesco di Francia. In occasione che [illegible] per ottenere dal troppo Pignone Clemente, potè egli ancora la sua opinione e la sua libertà ai primi personaggi di Roma. Fra questi il Cardinal Giulio de Medici, Cugino del Magnante Leone X Papa, gratificò gli anche nel vescovo Zerbenense, a malgrado le sue opposizioni, pure giunse ad ottenerlo per suo legittimo, permettendogli però che ottenesse l'antico canonicato presso il Vescovo di Liegi. Nel 1518 ritornato fratelli dell'Arcivescovo di Liegi alla Mitra loro patria mentre il nostro Zerbenense con molti denari ajutò a mettere in piede l'antica Casa, nel 1519 poi Papa Leone X fu detto Bibliotecario Vaticano, nel quale impiego ebbe campo l'Arcivescovo di continuare i suoi diletti studj, che per gl'altri doni pregi, unica Corona [illegible] Nel 1519 Massimiliano Imperadore essendo stato Carlo V. poco mancò per lui Mangio vela il Vescovo Zerbenense Arcivescovo, come pertanto è proveniente di Spagna l'eresia di Lutero allora nata, e per la quale ubina cosa per lui Mangio vela il Vescovo Zerbenense Arcivescovo, come sendo bene, la di lei capacità e prudenza. Arrivato l'Arcivescovo in Germania l'anno 1520 posto dentro in Fiandra nella trovava molti [illegible] uno [illegible] ed con cui i suoi diletti erano condannati alle fiamme. Pallado quivi con l'Imperadore della Germania Superiore in aquisgrana ottenne la Bolla che in Fiandra ed andato Carlo a Vienna a Dieta in Germania tutti [illegible] zeo il nostro Zerbenense bramando ottenere dalla detta il Bando Imperiale contro Lutero. Accompagnò l'Imperadore [illegible] Duca di Sassonia [illegible] giovarsi a Lutero, [illegible] Arcivescovo Zerbenense [illegible] Dieta, eseguendo [illegible] del detto anno 1520 [illegible] Dieta a Dieta, eseguendo [illegible] Imperatore, confermandolo la Dieta fulminò il Bando Imperiale contro Oro Lutero. Partendosi di poi l'Arcivescovo l'anno 1521 in Germania [illegible] per tempo [illegible] alcuni [illegible] contro l'eresia di Lutero, e colle [illegible] niere e dabbene [illegible] molti, [illegible] Illustri amici in quel paese, [illegible] tra i quali furono Polidoro Virgilio e molto Erasmo di Rotterdamo

che moltissimi dogi dell'Alcandro Cardinale in più Opere. Era intanto in
spettatamente passato a morte Leone X il 1 Dicembre 1521 a succes-
Adriano VI nel Gennaro 1522 e l'Alcandro venuto a Roma dove da
Pontefice sempre oppressato i di lui meriti molto più benefici
cui splendidamente poteva vivere. Ma morto Adriano VI il 14 Settembre
1523 e succeduto già padrone dell'Alcandro, Giulio de Medici col nome
Clemente VII, e dell'Alcandro rimasto il posto di Cardinale Nipote de
dili e d'Ozia lo diede il 9 di Agosto del 1524 all'Alcandro, e giorno
Lo Governò ancora suo Nunzio a Francesco I Re di Francia, ho un gi
esercito era sceso in Lombardia contro Carlo II pel possesso del Duca
Milano, avendo molto Duca dal Re Francesco che allora assediava
Pavia, avendo l'Alcandro nei suoi pensieri fatale che giunsero a
pia di Pavia, nella quale vinto il 25 Febbraio 1525 il Re di Francia da
Duca di Pescara generale de Spagnuoli, in quella confusione saggiando
Re Alcandro fu preso da due Soldati Spagnuoli che lo spogliarono
Pavia ad ogni d'ubbarsi loro 30000 ducati: dopo il condussero a
ove fu liberato dal Marchese di Pescara, donando a ciascuno de tre
mila ducati. Subito allora l'Alcandro fu Venezia ove riposato alquan
posto a Roma ove li in diversi affari fu da papa Clemente occupato
re in Roma dunque essendo questo l'Alcandro, perché favorendo papa Clemente
Francesi, e Colonnesi favorendo gl'Imperiali, questi tenevano alcun trattato
9 Settembre 1525 di dare alle armi, e pigliare il Pontefice e
dro a Segno in Castel Sant'Angelo i Colonnesi saccheggiarono
Chiese, il Palazzo Pontificio e altri luoghi, fra i quali la casa di Giorgio
Spagna. l'Alcandro. Prese allora licenza di partirsi, il nostro Girolamo
al suo Signore se ne venne a Venezia dove la tempesta del 1525
Bollivano allora pienissimi gli affari, di Lutero in Alemagna e negli
i provvedimenti di Cesare, l'eresia faceva gran passi, onde Carlo
una seconda Dieta a Spira, alla quale il Papa volle che intervenisse
le l'arcivescovo Alcandro come suo Nunzio l'anno 1526 Aprile
in Germania questi fu benevolmente accolto e dall'Imperatore
comportò in diversi negozii [illegible] fu incominciata

Dietro la primavera del 1532. Qui trattarono molti affari politici, e
venuti all'affare di Lutero, Carlo convenne coi Luterani un Concordato
il 13 Luglio 1532, mediante Fabio Sforza dall'Aleandro. Dopo ciò
intrapese un Viaggio verso la Spagna passando per l'Italia e giunto a Bologna
l'abboccò con Clemente VII. Stabilirono quivi alla Unione di un Concilio
generale e a tal fine inviarono i loro consiglieri a Cognesso, dove intervennero
i Legati del Papa, Cardinali, Farnese, Campeggi e altri, e il nuovo Arcivescovo
di Brindisi, ove di Cesare il decreto Concilio. Prima di partire
Carlo, fece Governatore di Milano, e a tal fine gli inviò un diploma in data dell'
ultimo giorno di Gennajo 1533, in cui gli permetteva di portare nel capo delle armi
sua gentilizia in campo d'oro (segnata Imperiale, come anche ai suoi fratelli.
Dal 1532 al 19 Settembre 1533. Aleandro a Lunga dimorò in Germania
ma nel 1535 fu dal papa Paolo III chiamato a Roma onde mentre
fosse mi[n]ore il ritorno al Concilio Generale de' danari della Camera
morto fu dal 25 Settembre 1534 Clemente VII. Stette in Roma Aleandro
Cardinale, occupandosi in molti affari, finchè ai 13 Marzo 1538 il Papa
Paolo III lo elesse Cardinale del titolo di Santa Prassede, e sotto la carica
Legato del Concilio coi Cardinali Campeggi e Pimonteli. Si portarono a
Vicenza ove aprir il Concilio, ma fortuna contraria e adversa, giacchè
non trovarono ivi alcun Deputato. Fu inviato poi dal Pontefice il nuovo
Cardinale Legato in Germania ove invano si procurò un Concilio
Ecumenico, onde l'Aleandro dopo molte contese fu richiamato a Roma.
Ma ritornò da questa Legazione volle egli rivedere la sua patria ed
ai 25 di Ottobre del 1539 arrivò in Friuli a San Daniele, ove con
Deputazione fu accolto dal Cardinale Marino Grimani Patriarca di
Aquileja, e trattenuto alcuni giorni si crede passasse alla Casa di lui
a Roma, ove aggravato che si adorava il Concilio fu colto dalla morte
l'ultimo di Gennajo 1541 in Roma. Fu egli sepolto in San Gio
Fogano ove dai nipoti gli fu posto un monumento con medaglione
tio aggiunto ancora l'epitaffio Greco da lui fatto, lo stesso Cardinale con
esso in due versi, greci che tradotti in due latini così suonano:

Obii non invitus, quia regnasti, tabij exitium
Melbourne, quia vidua pejus quam mortua.

Fuggì il corpo dell'Aleandro sepolto alla Motta, e nel 1755 [illegible]
dei cittadini della Motta in magnifico Leggetto [illegible] la morte dell'
Chiesa. Parleremo ora delle opere che ci ha lasciato il Cardinale d'
oro. Nell'anno 1512 pubblicò egli in Parigi il Grammatica, Vocabularium
Diarum Collectanea, opera di Greco di Teognide, dall'Aleandro corretta. Nello
stesso anno mandò egli il Lexicon Graeco-Latino, opera ristampata a Ve
ma di Rotterdam da Bernardo Aleandro. Pubblicò pure egli in
mò nel 1518 una Grammatica Greca con altri opuscoli. Varie poesie
dell'Aleandro stanno in varie raccolte, disperse. In numero molto
se sono le [illegible] che manoscritte si trovano il nostro Cardinale, e che
trovano nella Vaticana a Roma. Sono alla parte latine orientali [illegible]
Latino trasportò, un libro Ex tentia mea Legatione Germanica, opuscoli
e un altro col titolo Litere Italice ex Legatione mea Regia in Germania, c
cio tenute raccomandate da varii Signori, che noi non conosciamo e che
ora nobiltà in quel luogo si trovano. Scrisse egli in uno stile non
studiato, come il Giovio osserva, [illegible] e [illegible] usò di una
scrisse i dialoghi, oppure nelle opere [illegible] molta eleganza, ma
genza con cui [illegible] l'argomento che ha per le mani: di [illegible] di
in altri scrittori. Ebbero grandissima stima dell'Aleandro illu
strati, fra i quali il Cardinale Pallavicino, il Pennini ed [illegible]
Fra Paolo Sarpi e Pietro Aretino, spregiatore d'uomini e di Dei, co
cui è chiara, il quale nella sua Commedia la Cortigiana atto III,
VII, propone il Cardinale Aleandro come specchio al Clero
vedi lettera del Genio al Fontanini pag. 111.
in giovanezza dell'Aleandro ha per titolo =

Tabule, sane quam utiles, quas scarum Alexandrum nobis
ingressi cupientibus. in 4 Lovanii 1518 per Theodoricum Martinum

Friedrich. da Bibl. d. Venezia 1521 [illegible] di Gio Aleandro Vesc
Salamanca [illegible] x Brevi di Autori e Raccolte sulla Storia

Alessandro Girolamo.

Alessandro Girolamo Alessandro della Motta, figlio del Cardinale Girolamo Alessandro della Motta, Nobile della Città di Treviso. Il Cardinale ebbe le lettere greche, latine ed etiopiche e in età di anni 28 fu condotto in Parigi per publico Lettore di greco e latino. Studiò poi Filosofia e Teologia e leggi canoniche. In seguito, principalmente ha volte in Alemagna ove compose il Commento, Martirio a Udine, e tornò in Venezia, e finalmente a Roma [illegible] de di Roma [illegible]

[illegible] Cardinale [illegible] Girolamo [illegible] Alessandro [illegible] della Motta [illegible] Nobile [illegible] Città [illegible] Treviso [illegible] Cardinale [illegible] ebbe [illegible] lettere [illegible] greche [illegible] latine [illegible] etiopiche [illegible] età [illegible] anni [illegible] 28 [illegible] condotto [illegible] Parigi [illegible] publico [illegible] Lettore [illegible] greco [illegible] latino [illegible] Studiò [illegible] Filosofia [illegible] Teologia [illegible] leggi [illegible] canoniche [illegible] seguito [illegible] principalmente [illegible] volte [illegible] Alemagna [illegible] compose [illegible] Commento [illegible] Martirio [illegible] Udine [illegible] tornò [illegible] Venezia [illegible] finalmente [illegible] Roma [illegible]

Ritratto [illegible] del Card. [illegible]

[illegible] Cardinale [illegible]

[illegible] Nipote [illegible]

[illegible] Lettere [illegible] di Urbano VIII

[illegible] Segretario [illegible]

= Expositio hypothesium [illegible] Autorem nominare [illegible]
= Refutatio conjectur[illegible] [illegible] de [illegible] hebdomadis Magnificis ac Praecepti [illegible] Romani.
= In obitum Alexandri Cardinalis Lacrymae praedicti.
= Varii [illegible] [illegible] Autorem Hypothesium [illegible] annulari, et [illegible].
= Carmina varia cum diversa tractatum, tum Historiam [illegible]
= Disputatio [illegible] [illegible] [illegible]

Fuggì il corpo dell'Aleandro trasportato alla Badia, e nel 1755 [illegible]
dei cittadini della Badia in magnifico Cappellino, dove la storia dell'
Chiesa. Parleremo ora delle opere che ci ha lasciato il Cardinale d
oro. Nell'anno 1512 pubblicò egli in Parigi il Commentario, Grammaticam
Graecam Collectanea, opera di Greco di Teognide, detta Aleandro Graeco Vetus. Nell'
stesso anno mandò egli il Lessico Greco-Latino, opera rarissima e di cui
no di Rotterdam ha ben meritato dando in pubblico luce i Scoli
nio nel 1518 una Grammatica Gr
dell'Aleandro vanno in varie raccol
le dove le [illegible] che manoscr
servano nella Biblioteca a Roma.
Latino trasportò un libro Esc ter
e un altro col titolo Litere Gabrie
che Aleandro rammentate da vari
ora nobile in quel luogo di Stro
Mandiate, ove il Giovio che
vizza i Discorsi, seppure nelle
genza con cui tratta l'argomen
in altri Scrittori. Ebbero
Stampati, fra i quali il Cardi
Fra Paolo Sarpi e Pietro Apia
cui l'Aleandro, l'quale nella Pa
VII, propose il Cardinale
[illegible] Abbate del Zano al Trento
La Grammatica dell'Aleandro ha per titolo

Tabulæ, hanc aquam utilis, grecarum Musarum adytis accepi
ingredi cupientibus. in A. Lovanio 1518 per Theodoricum Martinum

Müller pinx.
Fridrich. Ja Stich d. Kön. Bayer. 1821. Gedruckt bei Wilhelm Gr. Lith. d. K. Bl.
Schumann Bergmann & Mitte de Autore & Deschi sulla Stat.

Alessandro Girolamo.

Nipote della sopra ricordata del Cardinale Girolamo Albandi, della Motta, terra del Friuli. Il Cardinale era dotto nelle lettere greche, latine ed italiane e in età di anni 28 fu condotto in Parigi per precettore di greco e latino. Studiò poi filosofia e teologia e leggi canoniche. In occasione di una sua venuta a Roma fu mandato in Germania con Cardinale Martino a vedere, e trovò in Inspruch, e Innsbruck a Trento e Bressanone, grandi restituzioni fatte dagli Eretici. Ritornando a Roma fu fatto Cardinale e, per il merito delle virtù sue e per le buone qualità di costumi fu mandato a Firenze ed in Alemagna. Di lui ne muore in Roma nel 1642 e fu sepolto nella Chiesa di S.ta Maria in Trastevere.

Fece stampare il Giovine, suo pronipote, delle lettere latine del Cardinale Francesco Barberini nipote di Urbano VIII, vide alle stampe molte opere.

= Antiquae Tabulae marmoreae solis effigies, symbolis insignes explicatio.

= Expositio hieroglyphorum quae videntur in Antiquo marmoreo simulacro.

= Defensio conjecturae Antiquos scriptores de urbis vicariis sequutos esse Dionysii Romani.

= In obitum Alexandri VII Pontificis Maximi.

= Nuovi Esercizi sopra il Sacramento dell'Eucaristia, pieni di unzione, e edificazione.

= Canzoni a maniera di Madrigali sopra diversi soggetti (una delle quali è stata messa in musica)

= Discorso sopra l'Impresa degli Accademici Immobili.

= Diesa dell'Rome e di Carlo I e II.
- Discorso del modo che tener devono i paggi e altre
sudditi condizioni per non offendalla corte, (quasi
nuella Corte) in cui vivono di buoni Grammatici,
nuella Corte) in cui vivono di buoni Grammatici,

Lasciò MSS le opere seguenti
= Commentarium in leges de sacerdotibus, quae ibi
nere religionis gestione, et sacrificiis referuntur
Romanorum disputatio.
= Observationes variae quibus obscuri auctorum
loci explicantur, antiquitates illustrantur.
= Observationes adversus Calendarium
Romanum seu Calculi Gregoriani in quo multa
de anno, mensibus, diebus Romanis, festis diebus
sudis, ordine Dedicationibus et consecrationibus agitur,
eruditissime adnotata.
= Epistolarum Latinarum Centuriae
= Poemata.
= Inscriptionum Liber - Opera scitu digna ex
= Poesie Italiane.
= Scelte Memorie particolari di cose Romane
= Morì con sentimenti Cristiani e Filosofici
in Roma del 1630 e fu sepolto in S. Silvestro
ghiamato l'orazione funerale.
(Teatro del Ghilini MSS. nella Marciana Classe LX14 N° 8)

47. Girolamo Alexandro di giovane

quel Girolamo Alexandro alla Volterra da Cipione, fratello del Cardinale Alliando ai 29 Luglio l'anno 1574. Mandato di buon'ora alle scuole in Parigi, ivi nello scrivere Italiano & Latino fece mirabili progressi, perche fu nello scrivere in bellissimo carattere. Fin d'allora egli si diede alla Poesia inclinato, ma dovea battere più grave carriera nell'ordine Ecclesiastico onde nel 1594 fu mandato a Padova, ove di continuo più nei talenti, e virtù amici già ci più gentiluomini della sua età l'onoravano. Studiava egli la legge e correva ad udire varij soggetti giureconsulti oltre Filosofi e Teologi. Ora, do con la laurea di [illegible] venne Girolamo alla Corte, già Ecclesiastica e per invito del Gio Abbate Amalteo passò a Roma. Quivi ottenne da Clemente VIII allora Reggente la Prefettura de' Dr. Filippo e Giacomo di Spagna cosa rinunziabile, e l'Alliando ben veduto da tutti ono pato dall'amicizia d'illustri nomini ivi si fermò. Fu Ricevuto allora nell'Accademia degl'Umoristi, che era molti uomini celebri, delle arme del nostro Alliando in luogo del nome di Aggirato. a poco dopo l'Alliando Odavio Bandini lo volle per suo segretario. Addì Piacevole con somma soddisfazione ai suoi impieghi l'Alliando, ed a comuni talenti unire egli Belle le virtù che onorano un uomo [illegible] più un Ecclesiastico. Era grande la stima della sua capacità e il Cardinal Barberino nipote di Urbano VIII lo volle ad esso pretto per suo segretario. Entrato al suo servizio non solo fu occupato in affari importanti del suo padrone, ma il papa ambasciatore VIII si servì molto di lui mentre si trovava presso Pontefice di pacificare la Francia, la Spagna, e i Genovesi; e a tal fine inviò legato a latere in Francia, il nipote Cardinal Francesco Barberino che seco condusse il nostro Alessandro. Passato in Francia il Barberino, [illegible] di valersi dell'ajuto del suo segretario sempre pronto agli impegni del padrone, e i quali a buon termine seppe condurre per i suoi talenti e la sua prudenza. Grandemente videro Torino il nostro Girolamo in Francia e i primi letterati della di lui amicizia si vantarono, [illegible] furon ospitati in Parigi, strinse amicizia col famoso Francesco Augusto De Tou, [illegible] a Roma. Questo De Tou gran [illegible] a cui dedicò [illegible] Cinq mots fu decapitato [illegible] nel 1642 per [illegible]

I°

Girolamo Aleandro, Egloga
... Parte della Vita ... dell'Autore, l'anno
... alla prima ... in Venezia
... Ottobre. Parte II. ... Agostino Masfardo
... la Prefazione. Venezia presso lo Scoti
1630 in 12°. d'Aleandro ... morto
... che è stampata ... [illegible]
... il suo nome), posto nella seconda ... [illegible]
... di questo, per dar maggior credito all'opera ...
... riguardo alla fama dell'Autore, il quale per la sua
... opera ... [illegible] dal Menagio nelle
... origini e dal Rod nelle note al Dibarombo.

Le lagrime di penitenza di Girolamo Aleandro, il
giovine, imitazione de VII salmi penitenziali.
In Roma per Guglielmo Facciotti 1623 in 8°.
D'Aleandro dedicò questo VII Canzoni spirituali al
suo amico Cassiano del Pozzo, aggiungendovi del suo
giovenile ... [illegible] ... Daniello - dice che il nome
di Cassiano in Roma e ne' luoghi remoti risplende
come di amatore delle lettere e di fautore de' letterati,
e di avere composte queste canzoni come parafrasi de'
salmi penitenziali, a contemplazione di persona devo-
ta nell'età ma di Dante. Perciò Adriano Baillet
crede luogo onorevole d'Aleandro, nel suo Trattato
Monito de' fanciulli divenuti celebri ecc. Parigi 1688

Girolamo, Le sue opere
... una tragedia
... amicizia dei primi
... onorato
... Agostino Masfardi
... nella Vigilia
... stampata ...
... delle Diffes. Marmore
... dedicandola al Re ...

Giovanni ...
... sua poetica ...
... Cardinale
... Mondo ... Sono
... vorrebbero ambidue
... no I°, che vorrebbe
... avesse adot-
... Ordine di mendicanti
... tezzanese con i suoi
... n dritto abbo
... non vero giudizio
... onde ritornato
... detta al Vescovo
... ricupera ...
... in Adria e da
... Duali. Perche
... di a suo tempo

per il Degallier, opera in Francese.

Galeni pro hemorragiali fragoris in venæ alexipharmaca Fabii Alexandri, Trevigi presso Domenico Amico nel 1593 in 4°, da lui dedicata all'età ma di 19 anni al Patriarca di Venezia Lorenzo Priuli.

Vedi sull'opera stessa del Alexandro la notizia nel [illegible] al Fontanini pag. 245 e seg. - XXV.

Refutatio [illegible] Fabii Alexandri [illegible] Romæ 1619. in 4°

Fu l'Alexandro amico di Nicolò Fabricio di Peiresc e del [illegible] Padovano Luigi Lollino. Vedi lettera del Peiresc [illegible] lettere al Gassendo 1. X p. 8.

Vedi Tomo VI mss. Font. Bibl. S. Daniele dalla pag. 65 e pag. 67 dove si legge una lettera dell'Alexandro

1. Notizia di Petronio Alexandro al Sig. Bapt. Altarum, in due lettere [illegible] scritte dalla quale [illegible] Padova x ottobre 1593 e 1 Maggio 1594.
2. Altra lettera Latina al Conte Lamberto Altano
3. Lettera al [illegible] Altano in Lingua [illegible] con una lettera [illegible] dell'Amico, come troppo curiosa. Roma, 5 giugno 1621.
4. Altra al [illegible] Alvise Altano, nella quale [illegible] una Commedia del [illegible] Curzio Altano
5. Un'altra [illegible] Alexandri, Oratio recitata a Paganino Gaudentio Podestà in Accademia Difunitorum, anno 1629.

opere, altre ch'io propriamente aggiungerà una critica alla lettera. Le sue opere
sono scritte assai bene, la sua poesia, non è della migliore, una tale
via non è da gettare in un canto. Fu egli onorato nella amicizia dei primi
poeti del suo tempo, e dei primi critici, i quali tutti lo lasciarono onorato
nonostante del suo sapere e delle sue virtù.

Vegezio Quirino Emiliano Cimbriaco, della 48. Vegezio Emiliano Marbre
Cimbriaco.

Vegezio figlio di Quirino Emiliano Cimbriaco, detto Giovanni Stefano
no Emiliano ad onore suo proprio [illegible], fu detto Cimbriaco
non meno valente del padre da cui ebbe il nome di Cimbriaco
o dal luogo loro prima origine. Nel 14[illegible] [illegible] Vegezio
te col padre che in Italia pubblicò [illegible] fu portato ambascia
a Lintz e ricevuto l'imperatore Massimiliano I. che onorò
do il loro valore nella latina poesia, le più volte usarono ad
rata ed elegante le sue imprese, li coronò entrambi di
allora, creandoli Conti del Sacro Palazzo e Cavalieri aurati
legittimi discendenti e con altri privilegi con decreto dato
in Lintz ai 3 ottobre di Domenica 1489. Nacque poco [illegible]
nulla agile era Vegezio Emiliano che poeta, onde riportò
nella patria [illegible] più di 10 volte ambasciatore d'essa al Senato
Veneto a trattarvi importanti affari, in cui riuscì ottima
mente. Morì in Udine d'anni [illegible] l'anno 1559 in Udine e fu
sepolto nella chiesa di S. Francesco de' P. P. Conventuali. Poche
cose scrissero de' suoi versi latini, ma la lettera a noi scritta
che non era meno valente del padre.

Medio N° 19. Ritratto del Cardinale.

(a).

Fu costui il primo collegio dopo la sua morte dipinto il suo ritratto, presente alla sua funzione con grande solennità e concorso di Prelati Siciliani e Boemi, e sopra la sua maggiore porta della sua casa di Roma cioè sopra la porta di ingresso in campo rotto con i seguenti versi

Atria quanta vides, hinc opes, hinc fama, per orbem
Dedita Divinis studijs et cultor sacrae
Magna domus Pratis Siculus Decus inclytus hanc
Cardine Pontificum collocavit honore
Mille quadringentis bis senos augurat annos
Partus Virginei, tum nemia Numina quinque

Quando il detto Cardinale Arcivescovo Palermo passò a miglior vita nella sua Patria Prato con quelli di Firenze, e Roma, e con quelli di Padova, dal Priore del Collegio dei Dottori Legisti, e dai due più vecchi uno della famiglia Gabonella, l'altro della famiglia Leoni nobilissime in Padova. Dei cinque Friulani fu primo ad aprire la bocca in Udine domandone due voti al Consiglio, e Magistrato de' Deputati di quella città.

Fu sepolto nella cattedrale di Padova nella cappella di S. Giovanni in un'arca di marmo con una statua di lui ed insegna coll'iscrizione:

Stirpe domo Prato, praeclara origine, multis
Dotibus insignis, Sicilo celeberrimus Urbe
Defunctus, statuit sua sic suprema voluntas,
Inde ad Cardinalis Pileus tumulatus in Urbe.

Fu lo stesso nel Collegio Friulano stampato a Venezia 1698.

Storia Del Libro I

Secolo XI°

- 20. [illegible] Bibliotec.
- 21 Giovanni Diacono Grammatico.
- 22 [illegible] Grammatico.
- 23 [illegible] Da Orto Poeta.
- 24 Tommaso Gozzelli da Orte Letterato.
- 25° [illegible] Poeta.
- [illegible] Bibliofilo.
- 27 Giovanni da [illegible] Retore.
- 28 [illegible] Letterato.
- 29 Gemma [illegible] Medico Filosofo.
- [illegible] Poeta.
- [illegible] Letterato.
- [illegible] Poeta.
- [illegible] Letterato.
- 35 [illegible] Storico e Letterato.
- [illegible] Letterato.
- [illegible] poeta e storico.
- 38 Luca [illegible] Poeta Lirico.
- [illegible] Poeta.
- [illegible] Poeta Romanzesco.
- [illegible] Poeta.
- 42 Leonardo [illegible] Poeta
- [illegible] Storico.

Storici
Letterati
Scrittori

Poeta.
Storico.
Grammatico.
Poeta.
Letterato.
Storico
Poeta
Storico
Letterato.
Storico
Poeta
Letterato.
Storico
Poeta
Storico

Grammatici, linguistae e Retori.

Poetae Latinarum,

Poetae.

Libro II°

Da Cajo Paolo Amalteo.

Celebre fu nel Secolo XVI la famiglia degl'Amal
tei di Pordenone celebre per insigni uomi
ni per letterati ulteriori. Fra gl'ultimi
il primo fu di Stirpe fu Cajo Paolo figlio
di Gianbattista Amalteo e di Daniella Or
lica nato in Pordenone nell'anno 1600.
D'ingegno pronto perspicace, fin dalla giovi
nezza perlustrò con rari lampi di spirito di
segno

Storia Biografica de' Scrittori Friulani. I Ciclo.

I

Cajo Paolo Amalteo.

Cajo Paolo Amalteo della celebre famiglia degli Amaltei di Pordenone, ivi nacque di Giambattista, nel anno 1460. arrivato Paolo all'età in cui fu proprio di apprendere principio con vivi lampi d'ingegno diede spirito il suo amatore, onde ben presto la sua fama giunse a quel primo giorno. Stefano Emiliano datto il Cinbrico ad apprendere la poesia e l'Eloquenza. Merito l'Amalteo per le sue capacità d'ed ebbe lodato dal suo Maestro se di lui poema latino di imperatore Massimiliano che [illegible] o la dejà. [illegible] Palatino. Partì [illegible] l'Amalteo [illegible] 1480. [illegible] fatto la direzione di detto maestro, [illegible] dell'ordine de Minori di S. Francesco nel convento di Pordenone. La quiete, la pace, l'ozio de' frati [illegible] alle studio, [illegible] Nappliciatte nelle proprie lettere e delle sacre, [illegible] [illegible] [illegible]

chiamato annora in Bellano, a prof.re umane lettere nel 1503
e certo che di fronte in tutto in quell'ufficio stette. passò di poi a
per maestro di figl. del Cav. Marquardo di Brittac segretario dell'Imp. Mas-
liano. che poeta latino dell'Amalteo furono esaminate diligentemente da Batt.a
spacciatamente dall'imperatore che con diploma illustrò Paolo e tutti
discendenti della stessa privilegio di
famiglia Amaltea.
Anno 1519 scrisse il poemetto latino il Bue del suo Maestro Massimiliano Imp. pubblicato
Musica e poesia
gli luogo ove fu ucciso non li corrisp. che ha molto avvenne
nel 1519 in Trento. Nacque con delle di lui opere.
Bonone di Pordenone ha avuto ordinato di raccogliere in tutte le scritture di
Paolo Amalteo, non di lui poesie ha, e quello che ha. pubblicato in
Venezia nel 1741. Ci ha di lui in Palma opuscolo di congratulazione
a Raimondo Peraudi Vescovo di Gaeta e lodi Candida da Adriano
VI° e altre latine e greche epigrammi. Scrisse molte
altre opere di cui ha certo che in prosa le quali [illegible] sono perdute.
Il suo stile latino è facile e elegante, la sua composizione piena, nell'uno
ed altro è simile con felicità Catullo ed Ovidio.

Sannazari Hortilii, Cereti et Fratrum Arialdhcorum
Carmina. Amstelodami, Linden, 1728 in 4.

Le fu pure il Chiaro Pubblico [illegible] nel 1543 [illegible] 1544.

II° Marcantonio Amalteo.

Marcantonio Amalteo fu fratello di Fra Paolo sunnominato, e nacque in Pordenone il 5 Marzo 1475. Da una sua epistola di suo Nipote Pietro Amalteo, che il suo fratello Paolo a lui maggiore d'età, lo abbia istruito nelle amene lettere in un fior di giovanetto di distinte, e dotte nelle Greche e Latine lettere, pervenuto agli anni della pubertà si trasferì a Udine dove dimorava il di lui fratello Paolo, onde approfittare alle sue lezioni e perfezionarsi nel difficile cammino delle Scienze. Di lì Marcantonio fu chiamato in Lombardia a Spandrate, ove alla morte e si trattenne presso Gregorio Parronico, prepositio della cattedrale di Giovanino, ove ritornò nel 1495 ai 9 di Febbraio, come rilevasi dalla lettera a lui inviata dal fratello Paolo da Pordenone, invitato a ritornare. Dei cittadini della stessa città, onde approfittare alla loro città coltivare poesia e declamazione. Di venti anni venne eletto pubblico professore, locchè lo di lui merito era grande da ottenere una cattedra sempre stata ledata da distinti fini ingegni. Secondò Marcantonio le insinuazioni del Fratello ed attendono l'una e l'altra, e non si sa se accettasse l'obbligazione dei Magistrati, nè se di fatto nel 1524 contava 28 anni di continuata professione d'insegnare Pubblicamente a Conte di Alti, caldo sostenendo col fratello Paolo la fiducia di Belluno nel 1499 si fa ode egli in Udine, ove compose nel detto anno un'ode Latina in onore di San Nicolò e un epitalamio Ode di Anna bella e virtuosa giovane veronese. [illegible] in Udine grande Amicizia con Francesco Porzio, uomo d'ingegno che durò fino alla morte. Si fa Udine a d'anni 25 circa dello stato Vedovile nel. Porto il 1513 raggiunta San Vito vi fu professore per 4 anni, ove passò ad Osoppo presso il conte Girolamo Savorgnano ad istruire i suoi 2 figli avuti da moglie virtuosa Dea Nani. Tornò allora a San Vito per rivedere e dimorare ancora [illegible] dell'ordinario nel 1521 in seguito il posto della pubblica Cattedra che per tre anni [illegible]

da di lui buona memoria come fa pure il chiaro Tiraboschi, il conte
Giorgio di Porcia, l'arcivescovo Aleandro. Delle opere che scrisse questo
autore magnifico parlerò a parte. Di loro di lui due epistole latine
ne abbondissime, e più orazioni. Compose due declamazioni latine
storiche letterarie, la prima delle quali è sopra il problema:
Se quello possa chiamarsi ottimo capitano il quale non abbia
almeno qualche cognizione di lettere, ove ristretta anche della profes-
sione - tesi l'uomo di guerra - di lettere, e li conclude che l'uomo
di lettere è più da stimarsi e che il capitano deve esser di lettere per
esser buon generale. La seconda declamazione tratta della co-
gnizione di lettere necessaria a un generale e si aggira intorno a Cajo Mario.
Furono di lui dedicate al conte di Porcia, lodate e pianse da Mar-
cantonio suo fratello, da molti suoi contemporanei. Delle di lui opere in
poesia abbiamo in istampa un solo epigramma di 38 versi; altri poemi
di lui conservansi manoscritti e altri si sono smarriti come pure un trattato
sul monte del cardinale Aleandro.

2. Girolamo Fracastoro.

Figlio maggiore di Francesco Fracastoro e di una donna della famiglia de
Melchiori di Verona fu Girolamo medico e filosofo, poeta di gran
fama. Sembra che egli abbia avuto in Verona nel 1500 i primi germi
della sua coltura sotto la direzione del padre Francesco
che morì nel 1509 e di Girolamo Maccandrino e di altri valorosi che fiorirono
allora in quella città. Dotato da natura di felicissimo ingegno
e di una memoria portentosa, fece in breve tempo rapidissimi progressi
nelle belle lettere, nella filosofia e nella medicina, che professò con fama
per molti anni in Padova, ove ebbe per maestri Pietro Pomponazzi
Alessandro Achillini, Nicoletto Vernia, Alessandro Benedetti, Girolamo
Donzellini, Girolamo Fracastoro suo padre, Francesco Frigimelica, Girolamo
Negri, Marcantonio Zimara, Agostino Nifo, Alessandro Piccolomini, Gaspare
Contarini, Pietro Bembo, Giovanni Pontano, Jacopo Sannazaro, Pietro Gravina,
Giovanni Cotta, Giovanni Manardo, Niccolò Leoniceno, Marcantonio Genua,
Giovanni Calfurnio, Giovanni Battista Egnazio, Andrea Navagero, Marcantonio
Flaminio, Girolamo Amalteo, Giovanni Battista Ramusio, Giovanni Battista
Amalteo, Giovanni Battista Rasario, Giovanni Battista Rasario, Giovanni
Battista Rasario, Giovanni Battista Rasario, Giovanni Battista Rasario,
Giovanni Battista Rasario, Giovanni Battista Rasario, Giovanni Battista
Rasario

do l'uso di vigilio allo studio della Poesia e in quelle cose che nella
in Padova ove compose l'elegante poema in lode del Doge Andrea
di esso lodato. [illegible] in memoria di questa persona per la fedeltà
che avea di [illegible] [illegible] [illegible] gli [illegible]
mi alle [illegible] della medicina e laureatosi in Padova conti
nuò ad [illegible] esercitando oltre la medica la poetica filosofia
Nel 1532 fu pubblico professore in quella rinomata Accademia
ove [illegible] [illegible] [illegible] [illegible] [illegible]
giovevole non potè continuare molto tempo nell'esercizio di
pubblico professore e perciò rimanendo nella cattedra ritornò
in seno alla sua patria ove poco dimorò, [illegible] nel 1530 fu da
dagli Uscocchi [illegible] [illegible] nella loro città, ove abitò 3
anni e poi passò come medico a Serravalle ove sposò Maria[illegible]
Nori da Tomai di Udine e ebbe numerosa prole. Da Serravalle
la sua fama come medico li sposò in Italia! Europa e [illegible] [illegible]
[illegible] alla corte del Re di Polonia, invitato [illegible] [illegible] la sua dotta
salute? Egli continuò a dimorare in Serravalle fino al 1558 in cui passò
a Belluno, [illegible] [illegible] [illegible] [illegible] [illegible] [illegible]
[

Amalteo Gio. Batta.

d'Aquileia detto [illegible] Cavaliere dell'Ordine di N. Cristo e Segretario della Congregazione de' Cardinali interpreti del Concilio di Trento. Uno de' suoi maggiori amici fu Giuliano Groselini, da cui ne fu pianta la morte con 4 sonetti, che si leggono nelle sue Rime. Scrisse Egloghe - Elegie ed Epigrammata. Visse 63 anni e morì li 13 Febbrajo del 1575 in Roma (1) ove fu sepellito in S. Salvadore in Lauro dietro il Palazzo di Sangallo in questo epitaffio.

Joannes Baptista Amalthaeus
Opitergino equiti Hierosolymitano Christi ac Secretis Cardinalium
Tridentum concilium interpretibus, eloquentiae ac omnigenere
literarum laudibus excellenti, expectatae quietis animi indagini stabili
et Christianae pietatis cultori. Amalthaei omnia fratri posuit
ex testamento Heres P.
Vixit ann. LXIII. menses X. dies VI. Obiit Id. Jul. LXXV.

(1) Il Tiraboschi, no meglio nota invece 1573.

(Dal Codice del Giuliani MSS° — ex MSS° del Fontanini ora nella Marciana (Cassa Lat. XIV. N° 28)
(Alla Pagina 2ª del Codice MSS. Fontanini T. I. Cl. I. pag. 28-38 vi è un Epigramma in lode di Gio. Battista Amalteo

Girolamo Amalteo

Nacque nel 1541, Vivea ancora nel 1585 come rilevasi da una lettera italiana di Girolamo Fracastoro a Girolamo Amalteo data in Verona li 1° Maggio 1551.

Arnaldeo Gio. Batta.

5. Cavalier Giambattista Amalteo.

Nacque di Pomposo fu Giambattista Amalteo nato in Oderzo verso il 1525.
Ebbe dal padre nelle amene pendici delle belle colline, da lui rica-
vati i primi ammaestramenti, poscia l'ordine all'Università di
Padova, ove in età immatura fece maravigliosi progressi. In età di
20 anni terminati i suoi studj fatto Dottore ed Ascritto
se ne ritornò alla Nob. famiglia Veneta dipomarà. Parlò Manuzio che
in Venezia il conobbe in una sua lettera lo mette fra le Maestà
del Latino idioma. Datto alle lingue Greca, Latina e Italiana, nell'Eloquenza
e Poesia non lo fu di meno nella filosofica e Teologica dottrine. Da sè
spontaneo egli stesso ci informa in un Epistolio a Giovanni Calderia e trovasi
nel Libro pag: 39. lib. II°. Da questo poemetto rilulta che egli applicò per
alle Leggi giovanetto, nodo ma sua lettera ci può credere che fu o no l'
esercizio di questa professione. Circa la fine del 1550 era Giambattista al
servizio di un ambasciatore a Milano di che ne scrisse egli a Pie-
tro Lebino, ma nel 1553 egli si trovava a Venezia presso il suddetto
vati Lupponi. Nuove cose dopo fu a Bologna come Segretario di
apella Repubblica, ciò che avvenne nel 1554. Ma nel 1555
in Venezia per lo stretto uso della sua salute come scrisse in una lettera
a Ippolito Sponi. Di Venezia poscia il nostro Amalteo in Roma
invitato da Pio IV, per sua propensione, rispetto alla gravità di lin-
gua al Catechismo Romano. L'Amalteo dimorò in Roma sotto
fficato da Pio IV, Pio V, Gregorio XIII. Appena fu egli in Roma che diede
fali prove del suo sapere che tutti i letterati a gara l'onoravano della loro
amicizia. Carlo cardinal Borromeo è bene spesso fra i letterati che visitano
le componevano la sua accademia delle Notti Romane, nelle
quale Torquato Tasso fu bella invenzione di Giambattista Amalteo

del Dialogo della Dignità. (Cod. Vergeriano Vaticano pag. 161). Poco
quindi ad esser segretario di lettere latine del pontefice, e ottenne
un canonicato in Padova, dove fu udita la di lui abilità ad affari
importanti fu allunato a Ottavio Spinola spedito da Gregorio alle congregazioni
de' cardinali interpreti del Concilio. Ma venuto il tempo alla morte
di avvenirsi nell'impiego, e vita di detto Cittadino Romano Leone
X di Cristo nato il Febbraio del 1513 fu spedito in Toscana
(Firenze) in Lucca, ove fu eletto Vescovo di Ascoli, dove compose da altri
Amaltheo Arcivescovo di Atene luogo nipote. Ma prima ingegnò il
suo secolo furono a lui amici un Paolo un Manuzio un Romanello
la più copiosa edizione delle poesie latine dell'Amaltheo è
quella fatta da Girolamo Amaltheo il nipote in Venezia nel 1513 in
un colle poesie dei fratelli Girolamo e Onofrio Amaltheo. Ed in fine
Amaltheo G.B. Canzone gallica fatta per la Vittoria contro il Duca di Savoia. Ripresa di Torino. Opposta la Vittoria alle Curzolari, canzone nobile e ricca di
Onofrio Fabio 1578 corretta e Torino, e che fece bramare a molti la lettura delle altre poesie
in 4° Roma. Gioviane per adesso ancora. Non stampati ancora dell'Amaltheo si
Ch'è grave impio, e brie il legge tutte, alla stampa di lui si hanno
Ha a penna di lui un volume elegantissimo lettere italiane e latine ma moltissime e tutte le sue
di lettere volgari poesie latine, e tutte:
dello stesso da Padova. Amici e per ordine superiore del pontefice, come sono indotte.
Fontanini. Il Varchi lo chiama poeta elegantissimo non solo nella Toscana e Latina
lingua; l'Aretino flagello de' letterati lo appella illustre ornamento
delle dotte lettere, e Vincenzo Gonzaga, il Muselli, il Dolce pure ad
altri moltissimi e che anche più sono nominati fanno di
lui onorevolissima menzione. Le sue poesie Italiane dalla sua età
da me lette, assai mi piacquero per la facilità ed una certa armo-
nia di versi che li ribbono di rado dal animo aneplace agli prorompe
il fece altrui trapassando il proprio, fino ad affievolirgli la salute.
Felice la patria se possedesse molti cittadini inquisi e Bartolomeo Amaltheo
Il Dolce dottorno d'una parente di Bartolomeo Amaltheo l'antico codice e della morte di Dorotea
fratello da Pietro suo figlio e di anni 12 passi nell'ospizio dello stesso. Venezia 1555.
fig.cia(2°.

6. Cornelio Amatteo.

Il terzo figlio di Francesco fu Cornelio Amatteo, fu [illegible] nel 1530 in Borgo. Educato in famiglia prese la laurea in Padova ove applicossi specialmente allo studio delle Scienze e della Medicina, da quale esercito, ottenuta la nomea, la laurea, [illegible] dove ebbe il suo nome ce vendo dedotto [illegible] passò a Napoli nel 1559 segretario di quella Repubblica, forse col fratello Giambattista. Pontefice poi di Napoli e portossi a Roma col fratello Giambattista, che le [illegible] nell'impresa nel catechismo in lingua per ammettere. Per quell'impresa Cornelio ottenne le lodi del Nunzio che ne era direttore e dello stesso Pontefice Pio IV. Poco [illegible] [illegible] hanno [illegible] poco che ottenne un [illegible] e [illegible] in qualche luogo morì [illegible]. Il luogo ove morì è [illegible] [illegible] nel 1603. Lasciò [illegible] abbia ad [illegible] stampate con quelle di Girolamo e Giambattista, [illegible] poco di lui [illegible] in varie raccolte. [illegible] ebbe [illegible] e versi come i fratelli ma [illegible] poco ad essi. Fu [illegible] nato da [illegible] [illegible] [illegible] una cognizione non frequente [illegible] una modestia [illegible] possibile. [illegible]

4.

Attilio Amatteo.

Figlio del [illegible] medico poeta Girolamo Amatteo fu Attilio nato in Borgo nel 1530. Educato nella sua famiglia, ove [illegible] che [illegible] poscia solo nello studio a [illegible] avanzò nella carriera delle Scienze. Recossi felicemente [illegible] in Padova ove da prima attese alla Filosofia poi applicossi allo [illegible] Ecclesiastico onde ottenne la laurea di Giurisprudenza Civile ed Ecclesiastico vestì l'abito sacro e [illegible] datosi allo studio delle sacre [illegible] in esse egli riuscì.

Dopo allora attese di fondarsi a Roma con il nome Analetto avendo celebrità e speranza con esso e i suoi [illegible] di avanzarsi negli impieghi. Ma Analetto fondata la sua speranza si ritirando come segretario presso il Cardinale di Como, ivi trovavasi nell'anno 1587 nel quale Papa Gregorio XIII conosciuta la di lui abilità lo elesse all'onore civile ed onorevole impiego di segretario della città, dalla quale carica passò poi a quella di Referendario delle due segnature di giustizia, nella quale carica attese l'approvazione di Sisto e dello stesso pontefice [illegible] da lui e dai suoi successori a una prepositura o commenda in Brescia, benefizio che rinunziò poi al nipote Girolamo Analetto. Intanto nella Transilvania e Grecia di [illegible] cominciava a metter radici, quando papa Clemente VIII pensò a inviarvi Analetto come Nunzio Apostolico. Ricevuta Analetto la elezione a tal uopo il 15 Marzo 1592 partì per la Transilvania. Giunto ad Alba Giulia ove regnava il principe Segismondo attese da lui molte conferenze pubbliche e private, ove [illegible] i dritti [illegible] della religione in ottimo stato, partì da quel principato lasciando nel principe e in tutti ogni [illegible] che come ben degno di lode. Dalla stima del principe Segismondo due lettere di esso ci rendono testimonianza, lettere che si conservano nell'archivio Vaticano. Poco allora l'analetto è in Polonia e aggiustate ivi le faccende del Pontefice, ritorna a Roma pieno di meriti ed ove ricevette [illegible] di approvazione del Sommo Regnante. Dopo questa [illegible] nell'anno 1595 commissario pontificio in Ungheria per la guerra contro il Turco. Di tutte queste legazioni molta lode ne venne all'Analetto lode che gli [illegible] dagli scrittori contemporanei. L'anno poi passò in Parigi per affari a noi ignoti e ritornò di ivi [illegible] nel settembre 1597. Continuò a servire sempre con zelo la Santa Sede l'Analetto, [illegible] morte di Clemente, [illegible] Leone, e finalmente Paolo V sotto pontificato [illegible] questo [illegible]

[illegible] 1555.

pie' cordando i meriti dell'Amasteo lo creò Arcivescovo d'Atene,
e nel 1508 lo destinò Nunzio in Polonia. Per questa Nunziatura
egli si meritò l'approvazione e la lode di tutti, e tornato in Colonia morì
memoria ritornò a Roma ove per mezzo di tutto il rimanente di sua vita
fermato restò a morte Paolo II e il suo successore Urbano VIII che gli fu assai
favorevole, e molto propenso dell'Amasteo, lo creò primo Protonotario
della cappella Pontificia nella quale dignità morì l'anno 1653 di età
molto avanzata e fu sepolto in Roma nella chiesa del Gesù, ove
si vede ancora il suo ritratto. Uomo d'esimia virtù, di costumi
molto lodevoli, seppe conciliarsi l'affetto di tutti quelli che lo
Per i suoi talenti fu assai ammirato, ma egli di essi non si curava,
e con singolare modestia ama ogni lode ritrosa.
Ebbe l'amicizia di tutti gl'insigni personaggi, che a' suoi tempi in
Roma e per l'Italia. Non abbiamo alcuna notizia delle di
lui opere che mai furono stampate, ma di esse molte in
qualche luogo si conservano. Sì nomina di lui alcuna lettera latina
ma quelle non furono fatte conoscere. Di lui leggonsi lettere,
le importanti storie che scrisse gl'elogi di più chiari letterati
suoi contemporanei con cui ebbe corrispondenza. S'era inventore per il
Friuli che di suoi più chiari ingegni benemerito
dispendio in memoria de' posteri raccogliere, o manoscritte in
mano chi delle non sapea, ma già da che ogni lode dispregia.
che nomina due sue lettere dirette a Luigi Lollino Vescovo di Belluno: una nella Libre-
ria di Belluno.

Mario Mirabile.

Castello di Stilo [illegible] Mario Mirabile nato [illegible] aprile 1[illegible] fu dopo
[illegible] in patria, passò [illegible] Padova
[illegible] applicò [illegible] per [illegible] alla
medicina. Laureato in Filosofia [illegible] alla medicina
pratica. Divenne [illegible] [illegible] del suo
che fu eletto [illegible] professore di [illegible]
pare egli quella cattedra nel [illegible]. Fu [illegible] della Rosa dicendo
che rinunziò [illegible] quella onorevole [illegible] della medicina
[illegible] onore e [illegible] in Venezia l'anno 15[illegible]. Ebbe per
giurato Bernardino Pantano che [illegible] nella [illegible]
nemia ai cavalieri Mirabili per le quali [illegible]
versi di prosa. Aveva già cominciato a scrivere un libro [illegible]
quando [illegible] morte lo rapì a dì [illegible] l'anno 1[illegible] di giugno
in Padova in Venezia. Il suo cadavere fu condotto ad [illegible]
e sepolto nella chiesa di San Giacinto [illegible]. Due sonetti [illegible]
[illegible] il nostro vecchio [illegible] che [illegible]
[illegible] famiglia degli Amalteo [illegible].

Angelo Amalteo il giovine

Della famiglia Amalteo di Pordenone [illegible] Angelo Amalteo [illegible]
nato li 1 luglio 1[illegible]. Studiò in Padova sotto Domenico Pontano
giureconsulto [illegible] poi [illegible] Nicola Boerio
[illegible] solo seguì il suo genio che alla poesia [illegible].
[illegible] Padova [illegible] e Castelfranco in Trevigiana e di [illegible] nella città di
Spalato [illegible] principe Ferdinando di Borgia, conte di Rotemburgo che
lo creò suo segretario. Per alcuni intrighi [illegible] nel [illegible] del 1[illegible] [illegible]

[illegible] 1. 2 dec. [illegible]

[illegible] a lui

[illegible] in Vienna ove dall'Imperatore Leopoldo I fu [illegible] a proseguire gli studi [illegible] [illegible] compose un Dramma Italiano che l'Imperatore volle che in quella corte [illegible] rappresentasse [illegible] Tanto l'Imperatore [illegible] [illegible] dell'amatore che [illegible] [illegible] con una collana d'oro come pure un bel [illegible] [illegible] una [illegible]. Fu questo ancora dall'Imp. Maggiordomo, ma d'amatore [illegible] ritornare in Friuli ove trovavasi nel 1676. Non [illegible] quando non [illegible] scritto nel 1699 in cui scrisse il Decimo [illegible] libro delle Rime. Egli fu poeta [illegible] di vasta [illegible] [illegible] [illegible] dai primi uomini de' suoi tempi. [illegible] [illegible] sue [illegible] produzioni furono stampate in Vienna nel 1660 [illegible] [illegible]: La Magia delusa, il Cid [illegible], gli Amori di Apollo con Ninfa [illegible] [illegible] applaudite [illegible] [illegible] Proserpina fatta [illegible] [illegible] [illegible] sono stampate [illegible] [illegible] del di lui fratello Ignazio.

[illegible] maggior numero di opere manoscritte si conserva nella Biblioteca [illegible] [illegible] le Strade Gerusalemme di S.N. Domeniani dalla Gattera in Foligno [illegible] [illegible] [illegible]

[illegible] Giano Pierio [illegible] in Parigi [illegible] Pierio [illegible] papa, patrocinato dal cardinal Bellarmino nel 1595, [illegible] Giacobbe [illegible] [illegible] [illegible]

[illegible]

Di Marcantonio Amalteo [illegible]

I ad Nicolaum in Ovidii Nolde [illegible]
Nicolai, mi juvat hos, quos canis in Pholoe,

II ad Joannem Vitalium
Jupiter en alto [illegible] sit mihi Olympo etc.

III
Longa tibi [illegible]
Da veniam quæso, vel invenem puellam
Forte paras, dominam non mihi, sed socrum.

IV.
[illegible] Vitalio. in Britt.
Illuda Pagani non, fronte cui obtuba sagri
Venatore frequens, auscultaque Dorcas

V. Ad virum [illegible]
Fratia quo citior, tanto mihi gratior extat
Charta ingrata nihil est gratia quæ venit.

VI. Ad Lectorem. — Ad Britt.
Cum tibi multorum [illegible] sibat ora Varum
Marcus Amalthæi carmina tersa quidam
Non tamen ingenii hæc detur [illegible] culpa libelli
Carmina quis multis candidit ille modis
Sed quis culta tibi [illegible] sint mihi poetis
Ipsorum ut nomen [illegible] vivat.
Vale.

de Lectione

VIIIo Secundum Regestum Lilianum Illustrissimi Principis, secundum Lectionem Marianam et Regiam?

Di S. Battista Amalteo.

Joha Ravenna in Epistolas M. T. Ciceronis Planctus

ad Hieronimum Alexandrum

Cardinalem Brundusinum;

Si quid Aonio dum tristia fata queritur etc.

Di Girolamo Amalteo.

Vide nelli de la Raccolta mia . . . . . Versi Latini di diversi

di buon gusto, un Epigramma in due Distici Latini per . . . . . Querno

Te visino a la seguente Epigramma Degno di Catullo:

Cum me Virgineo pudore ligida
Cum me lumine lygdon olanderet
Et fictum cupiat et subinde rideat,
Et pallor timuit, et simul decoram
Fugerunt facium rubor, et hasta
Cum exit puerum, videt amor sagittas
Illa de tabulis extrahit Jeneas.
Cum me sollicitus perurget amor
Et raptim furit aspera in medullis.
Non me frigidulus tremor per artus
Vanus, commodulos movet capillos
Et suspiriosa inde et inde surgunt
Et me tristis amantem ligat timentem.
Illa autem miseram compescere
Fingit cum vero jocos, et illum

vix firmo pede regre pradeuntem
Complexu revocat suo, genuque
Inclinat modice, manuque apertâ
Suscipit, et videam: quid ah! quid ingruam!
Dicam ne? aut videam miser papillas,
Lilia, labra, genas insidiæ, Venusque,
Et quæ deinde iè, nescio vocant amantes,
Quæ sunt tenera, sunt mollia.
Quæ sit lingere, basiare,
Si quicquam simul hoc notare labris,
Hæc dulcedine captus hoc sapore,
Vellem tam placida mori in quiete.

Finis.

Nella Biblioteca Amaltea in Oderzo, nel scelto gabinetto delle edizioni del '500 e cinquecento in folio contenente Rime di Francesco Melchiori di Oderzo e altri e altre Poesie italiane di Pietro Perotto, Ottaviano Nadino, Pietro Arrigone, Ottavio Amaltheo, Gio. Batta Amaltheo, Girolamo Amaltheo, Ottavio Amaltheo (una lettera a Girolamo Sig.), Erasmo di Valvasone, Antonio Gherardi, Mario Florio, — Seguono Versi latini di Gio. Amaltheo, Fabio Paolini, Ottavio Ulmini e Riccardo Portenario.

12. Giovanni Mauro d'Arcano. Vedi Cesare di Nazlibech ed Fontanini pag 236 seg.

Questo Giovanni Mauro, tratto dal capoluogo da Trojano Boccalini "Ridirizzi di Pollio" con Francesco Mauro Romano a torto ma de' signori d'Arcano. Egli nacque da una nobilissima famiglia [illegible] l'anno 1490 nel castello d'Arcano, da Giannisio signore di quel luogo. Egli ebbe altri fratelli di cui fra i primi assunse la cura di Nicolò Giulio insigne avvocato. Fu egli educato nella sua tenera età da un severo maestro di cui egli nel capitolo del Diluvio le basiò [illegible] dice: "Io non sapea dir, Domine ita

Quando il maestro mio con la bacchetta
Mi segnava or le chiappe ed or le dita."

Uscito in età [illegible] mandato dal padre alle scuole di S. Daniello ove professava allora lettere certo Bernardo da Bergamo detto di cui dice [illegible] il nostro Mauro di, pronto a perfezionare l'ingegno leggendo gli prosperetti [illegible] nell'Italiana come nella Latina eloquenza. Di questo maestro fa menzione nel capitolo a Nicolò Tornielli ove dice di lui:

un Bergamasco gli era stato maestro
ond'io vo dietro a tutti i poeti
come a tutti i Santi San Silvestro.

Seguì dotto buon numero di cognizioni [illegible] stesso d'uomo ond'allettato dalla opportunità del sito si applicò a [illegible] a questa fu la sua più dilettevole occupazione. Ma la ristrettezza della sua famiglia gli fece desiderare di portarsi a Roma, [illegible] per la mala abitabilità della [illegible] trovarsi un posto. Di ciò egli rammenta nel suo capitolo al Marchese del Vasto:

Desiderio non ho che m'inquieti,
Salvo speranza vietta, che contenta
Ha povertà compagna de' Poeti.
Seguo con barba lunga e cappa corta
La povertà e fatibra [illegible]
Alla qual poco manca d'esser morto.

Berni di Lamporecchio in Val di Nievole, città del Friuli e arcivescovato in Toscana, provincia di Firenze, diocesi di Pistoia, compartimento di Firenze, distretto di Pistoia, mandamento di Lamporecchio, posta a cavallo sulla strada regia Modenese, a 3 miglia da Pistoia, a 3 da Monsummano, a 4 da Montalbano, a 5 da Serravalle, a 6 da Prato, a 7 da Empoli, a 8 da Vinci, a 9 da Fucecchio, a 10 da Pescia, a 11 da Lucca, a 12 da Carmignano, a 13 da Signa, a 14 da Firenze, a 15 da Montelupo, a 16 da Cerreto Guidi, a 17 da Castelfranco di Sotto, a 18 da Empoli, a 19 da Vinci, a 20 da Fucecchio, a 21 da Pescia, a 22 da Lucca, a 23 da Carmignano, a 24 da Signa, a 25 da Firenze, a 26 da Montelupo, a 27 da Cerreto Guidi, a 28 da Castelfranco di Sotto, a 29 da Empoli, a 30 da Vinci, a 31 da Fucecchio, a 32 da Pescia, a 33 da Lucca, a 34 da Carmignano, a 35 da Signa, a 36 da Firenze, a 37 da Montelupo, a 38 da Cerreto Guidi, a 39 da Castelfranco di Sotto, a 40 da Empoli, a 41 da Vinci, a 42 da Fucecchio, a 43 da Pescia, a 44 da Lucca, a 45 da Carmignano, a 46 da Signa, a 47 da Firenze, a 48 da Montelupo, a 49 da Cerreto Guidi, a 50 da Castelfranco di Sotto, a 51 da Empoli, a 52 da Vinci, a 53 da Fucecchio, a 54 da Pescia, a 55 da Lucca, a 56 da Carmignano, a 57 da Signa, a 58 da Firenze, a 59 da Montelupo, a 60 da Cerreto Guidi, a 61 da Castelfranco di Sotto, a 62 da Empoli, a 63 da Vinci, a 64 da Fucecchio, a 65 da Pescia, a 66 da Lucca, a 67 da Carmignano, a 68 da Signa, a 69 da Firenze, a 70 da Montelupo, a 71 da Cerreto Guidi, a 72 da Castelfranco di Sotto, a 73 da Empoli, a 74 da Vinci, a 75 da Fucecchio, a 76 da Pescia, a 77 da Lucca, a 78 da Carmignano, a 79 da Signa, a 80 da Firenze, a 81 da Montelupo, a 82 da Cerreto Guidi, a 83 da Castelfranco di Sotto, a 84 da Empoli, a 85 da Vinci, a 86 da Fucecchio, a 87 da Pescia, a 88 da Lucca, a 89 da Carmignano, a 90 da Signa, a 91 da Firenze, a 92 da Montelupo, a 93 da Cerreto Guidi, a 94 da Castelfranco di Sotto, a 95 da Empoli, a 96 da Vinci, a 97 da Fucecchio, a 98 da Pescia, a 99 da Lucca, a 100 da Carmignano, a 101 da Signa, a 102 da Firenze, a 103 da Montelupo, a 104 da Cerreto Guidi, a 105 da Castelfranco di Sotto, a 106 da Empoli, a 107 da Vinci, a 108 da Fucecchio, a 109 da Pescia, a 110 da Lucca, a 111 da Carmignano, a 112 da Signa, a 113 da Firenze, a 114 da Montelupo, a 115 da Cerreto Guidi, a 116 da Castelfranco di Sotto, a 117 da Empoli, a 118 da Vinci, a 119 da Fucecchio, a 120 da Pescia, a 121 da Lucca, a 122 da Carmignano, a 123 da Signa, a 124 da Firenze, a 125 da Montelupo, a 126 da Cerreto Guidi, a 127 da Castelfranco di Sotto, a 128 da Empoli, a 129 da Vinci, a 130 da Fucecchio, a 131 da Pescia, a 132 da Lucca, a 133 da Carmignano, a 134 da Signa, a 135 da Firenze, a 136 da Montelupo, a 137 da Cerreto Guidi, a 138 da Castelfranco di Sotto, a 139 da Empoli, a 140 da Vinci, a 141 da Fucecchio, a 142 da Pescia, a 143 da Lucca, a 144 da Carmignano, a 145 da Signa, a 146 da Firenze, a 147 da Montelupo, a 148 da Cerreto Guidi, a 149 da Castelfranco di Sotto, a 150 da Empoli, a 151 da Vinci, a 152 da Fucecchio, a 153 da Pescia, a 154 da Lucca, a 155 da Carmignano, a 156 da Signa, a 157 da Firenze, a 158 da Montelupo, a 159 da Cerreto Guidi, a 160 da Castelfranco di Sotto, a 161 da Empoli, a 162 da Vinci, a 163 da Fucecchio, a 164 da Pescia, a 165 da Lucca, a 166 da Carmignano, a 167 da Signa, a 168 da Firenze, a 169 da Montelupo, a 170 da Cerreto Guidi, a 171 da Castelfranco di Sotto, a 172 da Empoli, a 173 da Vinci, a 174 da Fucecchio, a 175 da Pescia, a 176 da Lucca, a 177 da Carmignano, a 178 da Signa, a 179 da Firenze, a 180 da Montelupo, a 181 da Cerreto Guidi, a 182 da Castelfranco di Sotto, a 183 da Empoli, a 184 da Vinci, a 185 da Fucecchio, a 186 da Pescia, a 187 da Lucca, a 188 da Carmignano, a 189 da Signa, a 190 da Firenze, a 191 da Montelupo, a 192 da Cerreto Guidi, a 193 da Castelfranco di Sotto, a 194 da Empoli, a 195 da Vinci, a 196 da Fucecchio, a 197 da Pescia, a 198 da Lucca, a 199 da Carmignano, a 200 da Signa, a 201 da Firenze, a 202 da Montelupo, a 203 da Cerreto Guidi, a 204 da Castelfranco di Sotto, a 205 da Empoli, a 206 da Vinci, a 207 da Fucecchio, a 208 da Pescia, a 209 da Lucca, a 210 da Carmignano, a 211 da Signa, a 212 da Firenze, a 213 da Montelupo, a 214 da Cerreto Guidi, a 215 da Castelfranco di Sotto, a 216 da Empoli, a 217 da Vinci, a 218 da Fucecchio, a 219 da Pescia, a 220 da Lucca, a 221 da Carmignano, a 222 da Signa, a 223 da Firenze, a 224 da Montelupo, a 225 da Cerreto Guidi, a 226 da Castelfranco di Sotto, a 227 da Empoli, a 228 da Vinci, a 229 da Fucecchio, a 230 da Pescia, a 231 da Lucca, a 232 da Carmignano, a 233 da Signa, a 234 da Firenze, a 235 da Montelupo, a 236 da Cerreto Guidi, a 237 da Castelfranco di Sotto, a 238 da Empoli, a 239 da Vinci, a 240 da Fucecchio, a 241 da Pescia, a 242 da Lucca, a 243 da Carmignano, a 244 da Signa, a 245 da Firenze, a 246 da Montelupo, a 247 da Cerreto Guidi, a 248 da Castelfranco di Sotto, a 249 da Empoli, a 250 da Vinci, a 251 da Fucecchio, a 252 da Pescia, a 253 da Lucca, a 254 da Carmignano, a 255 da Signa, a 256 da Firenze, a 257 da Montelupo, a 258 da Cerreto Guidi, a 259 da Castelfranco di Sotto, a 260 da Empoli, a 261 da Vinci, a 262 da Fucecchio, a 263 da Pescia, a 264 da Lucca, a 265 da Carmignano, a 266 da Signa, a 267 da Firenze, a 268 da Montelupo, a 269 da Cerreto Guidi, a 270 da Castelfranco di Sotto, a 271 da Empoli, a 272 da Vinci, a 273 da Fucecchio, a 274 da Pescia, a 275 da Lucca, a 276 da Carmignano, a 277 da Signa, a 278 da Firenze, a 279 da Montelupo, a 280 da Cerreto Guidi, a 281 da Castelfranco di Sotto, a 282 da Empoli, a 283 da Vinci, a 284 da Fucecchio, a 285 da Pescia, a 286 da Lucca, a 287 da Carmignano, a 288 da Signa, a 289 da Firenze, a 290 da Montelupo, a 291 da Cerreto Guidi, a 292 da Castelfranco di Sotto, a 293 da Empoli, a 294 da Vinci, a 295 da Fucecchio, a 296 da Pescia, a 297 da Lucca, a 298 da Carmignano, a 299 da Signa, a 300 da Firenze, a 301 da Montelupo, a 302 da Cerreto Guidi, a 303 da Castelfranco di Sotto, a 304 da Empoli, a 305 da Vinci, a 306 da Fucecchio, a 307 da Pescia, a 308 da Lucca, a 309 da Carmignano, a 310 da Signa, a 311 da Firenze, a 312 da Montelupo, a 313 da Cerreto Guidi, a 314 da Castelfranco di Sotto, a 315 da Empoli, a 316 da Vinci, a 317 da Fucecchio, a 318 da Pescia, a 319 da Lucca, a 320 da Carmignano, a 321 da Signa, a 322 da Firenze, a 323 da Montelupo, a 324 da Cerreto Guidi, a 325 da Castelfranco di Sotto, a 326 da Empoli, a 327 da Vinci, a 328 da Fucecchio, a 329 da Pescia, a 330 da Lucca, a 331 da Carmignano, a 332 da Signa, a 333 da Firenze, a 334 da Montelupo, a 335 da Cerreto Guidi, a 336 da Castelfranco di Sotto, a 337 da Empoli, a 338 da Vinci, a 339 da Fucecchio, a 340 da Pescia, a 341 da Lucca, a 342 da Carmignano, a 343 da Signa, a 344 da Firenze, a 345 da Montelupo, a 346 da Cerreto Guidi, a 347 da Castelfranco di Sotto, a 348 da Empoli, a 349 da Vinci, a 350 da Fucecchio, a 351 da Pescia, a 352 da Lucca, a 353 da Carmignano, a 354 da Signa, a 355 da Firenze, a 356 da Montelupo, a 357 da Cerreto Guidi, a 358 da Castelfranco di Sotto, a 359 da Empoli, a 360 da Vinci, a 361 da Fucecchio, a 362 da Pescia, a 363 da Lucca, a 364 da Carmignano, a 365 da Signa, a 366 da Firenze, a 367 da Montelupo, a 368 da Cerreto Guidi, a 369 da Castelfranco di Sotto, a 370 da Empoli, a 371 da Vinci, a 372 da Fucecchio, a 373 da Pescia, a 374 da Lucca, a 375 da Carmignano, a 376 da Signa, a 377 da Firenze, a 378 da Montelupo, a 379 da Cerreto Guidi, a 380 da Castelfranco di Sotto, a 381 da Empoli, a 382 da Vinci, a 383 da Fucecchio, a 384 da Pescia, a 385 da Lucca, a 386 da Carmignano, a 387 da Signa, a 388 da Firenze, a 389 da Montelupo, a 390 da Cerreto Guidi, a 391 da Castelfranco di Sotto, a 392 da Empoli, a 393 da Vinci, a 394 da Fucecchio, a 395 da Pescia, a 396 da Lucca, a 397 da Carmignano, a 398 da Signa, a 399 da Firenze, a 400 da Montelupo, a 401 da Cerreto Guidi, a 402 da Castelfranco di Sotto, a 403 da Empoli, a 404 da Vinci, a 405 da Fucecchio, a 406 da Pescia, a 407 da Lucca, a 408 da Carmignano, a 409 da Signa, a 410 da Firenze, a 411 da Montelupo, a 412 da Cerreto Guidi, a 413 da Castelfranco di Sotto, a 414 da Empoli, a 415 da Vinci, a 416 da Fucecchio, a 417 da Pescia, a 418 da Lucca, a 419 da Carmignano, a 420 da Signa, a 421 da Firenze, a 422 da Montelupo, a 423 da Cerreto Guidi, a 424 da Castelfranco di Sotto, a 425 da Empoli, a 426 da Vinci, a 427 da Fucecchio, a 428 da Pescia, a 429 da Lucca, a 430 da Carmignano, a 431 da Signa, a 432 da Firenze, a 433 da Montelupo, a 434 da Cerreto Guidi, a 435 da Castelfranco di Sotto, a 436 da Empoli, a 437 da Vinci, a 438 da Fucecchio, a 439 da Pescia, a 440 da Lucca, a 441 da Carmignano, a 442 da Signa, a 443 da Firenze, a 444 da Montelupo, a 445 da Cerreto Guidi, a 446 da Castelfranco di Sotto, a 447 da Empoli, a 448 da Vinci, a 449 da Fucecchio, a 450 da Pescia, a 451 da Lucca, a 452 da Carmignano, a 453 da Signa, a 454 da Firenze, a 455 da Montelupo, a 456 da Cerreto Guidi, a 457 da Castelfranco di Sotto, a 458 da Empoli, a 459 da Vinci, a 460 da Fucecchio, a 461 da Pescia, a 462 da Lucca, a 463 da Carmignano, a 464 da Signa, a 465 da Firenze, a 466 da Montelupo, a 467 da Cerreto Guidi, a 468 da Castelfranco di Sotto, a 469 da Empoli, a 470 da Vinci, a 471 da Fucecchio, a 472 da Pescia, a 473 da Lucca, a 474 da Carmignano, a 475 da Signa, a 476 da Firenze, a 477 da Montelupo, a 478 da Cerreto Guidi, a 479 da Castelfranco di Sotto, a 480 da Empoli, a 481 da Vinci, a 482 da Fucecchio, a 483 da Pescia, a 484 da Lucca, a 485 da Carmignano, a 486 da Signa, a 487 da Firenze, a 488 da Montelupo, a 489 da Cerreto Guidi, a 490 da Castelfranco di Sotto, a 491 da Empoli, a 492 da Vinci, a 493 da Fucecchio, a 494 da Pescia, a 495 da Lucca, a 496 da Carmignano, a 497 da Signa, a 498 da Firenze, a 499 da Montelupo, a 500 da Cerreto Guidi, a 501 da Castelfranco di Sotto, a 502 da Empoli, a 503 da Vinci, a 504 da Fucecchio, a 505 da Pescia, a 506 da Lucca, a 507 da Carmignano, a 508 da Signa, a 509 da Firenze, a 510 da Montelupo, a 511 da Cerreto Guidi, a 512 da Castelfranco di Sotto, a 513 da Empoli, a 514 da Vinci, a 515 da Fucecchio, a 516 da Pescia, a 517 da Lucca, a 518 da Carmignano, a 519 da Signa, a 520 da Firenze, a 521 da Montelupo, a 522 da Cerreto Guidi, a 523 da Castelfranco di Sotto, a 524 da Empoli, a 525 da Vinci, a 526 da Fucecchio, a 527 da Pescia, a 528 da Lucca, a 529 da Carmignano, a 530 da Signa, a 531 da Firenze, a 532 da Montelupo, a 533 da Cerreto Guidi, a 534 da Castelfranco di Sotto, a 535 da Empoli, a 536 da Vinci, a 537 da Fucecchio, a 538 da Pescia, a 539 da Lucca, a 540 da Carmignano, a 541 da Signa, a 542 da Firenze, a 543 da Montelupo, a 544 da Cerreto Guidi, a 545 da Castelfranco di Sotto, a 546 da Empoli, a 547 da Vinci, a 548 da Fucecchio, a 549 da Pescia, a 550 da Lucca, a 551 da Carmignano, a 552 da Signa, a 553 da Firenze, a 554 da Montelupo, a 555 da Cerreto Guidi, a 556 da Castelfranco di Sotto, a 557 da Empoli, a 558 da Vinci, a 559 da Fucecchio, a 560 da Pescia, a 561 da Lucca, a 562 da Carmignano, a 563 da Signa, a 564 da Firenze, a 565 da Montelupo, a 566 da Cerreto Guidi, a 567 da Castelfranco di Sotto, a 568 da Empoli, a 569 da Vinci, a 570 da Fucecchio, a 571 da Pescia, a 572 da Lucca, a 573 da Carmignano, a 574 da Signa, a 575 da Firenze, a 576 da Montelupo, a 577 da Cerreto Guidi, a 578 da Castelfranco di Sotto, a 579 da Empoli, a 580 da Vinci, a 581 da Fucecchio, a 582 da Pescia, a 583 da Lucca, a 584 da Carmignano, a 585 da Signa, a 586 da Firenze, a 587 da Montelupo, a 588 da Cerreto Guidi, a 589 da Castelfranco di Sotto, a 590 da Empoli, a 591 da Vinci, a 592 da Fucecchio, a 593 da Pescia, a 594 da Lucca, a 595 da Carmignano, a 596 da Signa, a 597 da Firenze, a 598 da Montelupo, a 599 da Cerreto Guidi, a 600 da Castelfranco di Sotto, a 601 da Empoli, a 602 da Vinci, a 603 da Fucecchio, a 604 da Pescia, a 605 da Lucca, a 606 da Carmignano, a 607 da Signa, a 608 da Firenze, a 609 da Montelupo, a 610 da Cerreto Guidi, a 611 da Castelfranco di Sotto, a 612 da Empoli, a 613 da Vinci, a 614 da Fucecchio, a 615 da Pescia, a 616 da Lucca, a 617 da Carmignano, a 618 da Signa, a 619 da Firenze, a 620 da Montelupo, a 621 da Cerreto Guidi, a 622 da Castelfranco di Sotto, a 623 da Empoli, a 624 da Vinci, a 625 da Fucecchio, a 626 da Pescia, a 627 da Lucca, a 628 da Carmignano, a 629 da Signa, a 630 da Firenze, a 631 da Montelupo, a 632 da Cerreto Guidi, a 633 da Castelfranco di Sotto, a 634 da Empoli, a 635 da Vinci, a 636 da Fucecchio, a 637 da Pescia, a 638 da Lucca, a 639 da Carmignano, a 640 da Signa, a 641 da Firenze, a 642 da Montelupo, a 643 da Cerreto Guidi, a 644 da Castelfranco di Sotto, a 645 da Empoli, a 646 da Vinci, a 647 da Fucecchio, a 648 da Pescia, a 649 da Lucca, a 650 da Carmignano, a 651 da Signa, a 652 da Firenze, a 653 da Montelupo, a 654 da Cerreto Guidi, a 655 da Castelfranco di Sotto, a 656 da Empoli, a 657 da Vinci, a 658 da Fucecchio, a 659 da Pescia, a 660 da Lucca, a 661 da Carmignano, a 662 da Signa, a 663 da Firenze, a 664 da Montelupo, a 665 da Cerreto Guidi, a 666 da Castelfranco di Sotto, a 667 da Empoli, a 668 da Vinci, a 669 da Fucecchio, a 670 da Pescia, a 671 da Lucca, a 672 da Carmignano, a 673 da Signa, a 674 da Firenze, a 675 da Montelupo, a 676 da Cerreto Guidi, a 677 da Castelfranco di Sotto, a 678 da Empoli, a 679 da Vinci, a 680 da Fucecchio, a 681 da Pescia, a 682 da Lucca, a 683 da Carmignano, a 684 da Signa, a 685 da Firenze, a 686 da Montelupo, a 687 da Cerreto Guidi, a 688 da Castelfranco di Sotto, a 689 da Empoli, a 690 da Vinci, a 691 da Fucecchio, a 692 da Pescia, a 693 da Lucca, a 694 da Carmignano, a 695 da Signa, a 696 da Firenze, a 697 da Montelupo, a 698 da Cerreto Guidi, a 699 da Castelfranco di Sotto, a 700 da Empoli, a 701 da Vinci, a 702 da Fucecchio, a 703 da Pescia, a 704 da Lucca, a 705 da Carmignano, a 706 da Signa, a 707 da Firenze, a 708 da Montelupo, a 709 da Cerreto Guidi, a 710 da Castelfranco di Sotto, a 711 da Empoli, a 712 da Vinci, a 713 da Fucecchio, a 714 da Pescia, a 715 da Lucca, a 716 da Carmignano, a 717 da Signa, a 718 da Firenze, a 719 da Montelupo, a 720 da Cerreto Guidi, a 721 da Castelfranco di Sotto, a 722 da Empoli, a 723 da Vinci, a 724 da Fucecchio, a 725 da Pescia, a 726 da Lucca, a 727 da Carmignano, a 728 da Signa, a 729 da Firenze, a 730 da Montelupo, a 731 da Cerreto Guidi, a 732 da Castelfranco di Sotto, a 733 da Empoli, a 734 da Vinci, a 735 da Fucecchio, a 736 da Pescia, a 737 da Lucca, a 738 da Carmignano, a 739 da Signa, a 740 da Firenze, a 741 da Montelupo, a 742 da Cerreto Guidi, a 743 da Castelfranco di Sotto, a 744 da Empoli, a 745 da Vinci, a 746 da Fucecchio, a 747 da Pescia, a 748 da Lucca, a 749 da Carmignano, a 750 da Signa, a 751 da Firenze, a 752 da Montelupo, a 753 da Cerreto Guidi, a 754 da Castelfranco di Sotto, a 755 da Empoli, a 756 da Vinci, a 757 da Fucecchio, a 758 da Pescia, a 759 da Lucca, a 760 da Carmignano, a 761 da Signa, a 762 da Firenze, a 763 da Montelupo, a 764 da Cerreto Guidi, a 765 da Castelfranco di Sotto, a 766 da Empoli, a 767 da Vinci, a 768 da Fucecchio, a 769 da Pescia, a 770 da Lucca, a 771 da Carmignano, a 772 da Signa, a 773 da Firenze, a 774 da Montelupo, a 775 da Cerreto Guidi, a 776 da Castelfranco di Sotto, a 777 da Empoli, a 778 da Vinci, a 779 da Fucecchio, a 780 da Pescia, a 781 da Lucca, a 782 da Carmignano, a 783 da Signa, a 784 da Firenze, a 785 da Montelupo, a 786 da Cerreto Guidi, a 787 da Castelfranco di Sotto, a 788 da Empoli, a 789 da Vinci, a 790 da Fucecchio, a 791 da Pescia, a 792 da Lucca, a 793 da Carmignano, a 794 da Signa, a 795 da Firenze, a 796 da Montelupo, a 797 da Cerreto Guidi, a 798 da Castelfranco di Sotto, a 799 da Empoli, a 800 da Vinci, a 801 da Fucecchio, a 802 da Pescia, a 803 da Lucca, a 804 da Carmignano, a 805 da Signa, a 806 da Firenze, a 807 da Montelupo, a 808 da Cerreto Guidi, a 809 da Castelfranco di Sotto, a 810 da Empoli, a 811 da Vinci, a 812 da Fucecchio, a 813 da Pescia, a 814 da Lucca, a 815 da Carmignano, a 816 da Signa, a 817 da Firenze, a 818 da Montelupo, a 819 da Cerreto Guidi, a 820 da Castelfranco di Sotto, a 821 da Empoli, a 822 da Vinci, a 823 da Fucecchio, a 824 da Pescia, a 825 da Lucca, a 826 da Carmignano, a 827 da Signa, a 828 da Firenze, a 829 da Montelupo, a 830 da Cerreto Guidi, a 831 da Castelfranco di Sotto, a 832 da Empoli, a 833 da Vinci, a 834 da Fucecchio, a 835 da Pescia, a 836 da Lucca, a 837 da Carmignano, a 838 da Signa, a 839 da Firenze, a 840 da Montelupo, a 841 da Cerreto Guidi, a 842 da Castelfranco di Sotto, a 843 da Empoli, a 844 da Vinci, a 845 da Fucecchio, a 846 da Pescia, a 847 da Lucca, a 848 da Carmignano, a 849 da Signa, a 850 da Firenze, a 851 da Montelupo, a 852 da Cerreto Guidi, a 853 da Castelfranco di Sotto, a 854 da Empoli, a 855 da Vinci, a 856 da Fucecchio, a 857 da Pescia, a 858 da Lucca, a 859 da Carmignano, a 860 da Signa, a 861 da Firenze, a 862 da Montelupo, a 863 da Cerreto Guidi, a 864 da Castelfranco di Sotto, a 865 da Empoli, a 866 da Vinci, a 867 da Fucecchio, a 868 da Pescia, a 869 da Lucca, a 870 da Carmignano, a 871 da Signa, a 872 da Firenze, a 873 da Montelupo, a 874 da Cerreto Guidi, a 875 da Castelfranco di Sotto, a 876 da Empoli, a 877 da Vinci, a 878 da Fucecchio, a 879 da Pescia, a 880 da Lucca, a 881 da Carmignano, a 882 da Signa, a 883 da Firenze, a 884 da Montelupo, a 885 da Cerreto Guidi, a 886 da Castelfranco di Sotto, a 887 da Empoli, a 888 da Vinci, a 889 da Fucecchio, a 890 da Pescia, a 891 da Lucca, a 892 da Carmignano, a 893 da Signa, a 894 da Firenze, a 895 da Montelupo, a 896 da Cerreto Guidi, a 897 da Castelfranco di Sotto, a 898 da Empoli, a 899 da Vinci, a 900 da Fucecchio, a 901 da Pescia, a 902 da Lucca, a 903 da Carmignano, a 904 da Signa, a 905 da Firenze, a 906 da Montelupo, a 907 da Cerreto Guidi, a 908 da Castelfranco di Sotto, a 909 da Empoli, a 910 da Vinci, a 911 da Fucecchio, a 912 da Pescia, a 913 da Lucca, a 914 da Carmignano, a 915 da Signa, a 916 da Firenze, a 917 da Montelupo, a 918 da Cerreto Guidi, a 919 da Castelfranco di Sotto, a 920 da Empoli, a 921 da Vinci, a 922 da Fucecchio, a 923 da Pescia, a 924 da Lucca, a 925 da Carmignano, a 926 da Signa, a 927 da Firenze, a 928 da Montelupo, a 929 da Cerreto Guidi, a 930 da Castelfranco di Sotto, a 931 da Empoli, a 932 da Vinci, a 933 da Fucecchio, a 934 da Pescia, a 935 da Lucca, a 936 da Carmignano, a 937 da Signa, a 938 da Firenze, a 939 da Montelupo, a 940 da Cerreto Guidi, a 941 da Castelfranco di Sotto, a 942 da Empoli, a 943 da Vinci, a 944 da Fucecchio, a 945 da Pescia, a 946 da Lucca, a 947 da Carmignano, a 948 da Signa, a 949 da Firenze, a 950 da Montelupo, a 951 da Cerreto Guidi, a 952 da Castelfranco di Sotto, a 953 da Empoli, a 954 da Vinci, a 955 da Fucecchio, a 956 da Pescia, a 957 da Lucca, a 958 da Carmignano, a 959 da Signa, a 960 da Firenze, a 961 da Montelupo, a 962 da Cerreto Guidi, a 963 da Castelfranco di Sotto, a 964 da Empoli, a 965 da Vinci, a 966 da Fucecchio, a 967 da Pescia, a 968 da Lucca, a 969 da Carmignano, a 970 da Signa, a 971 da Firenze, a 972 da Montelupo, a 973 da Cerreto Guidi, a 974 da Castelfranco di Sotto, a 975 da Empoli, a 976 da Vinci, a 977 da Fucecchio, a 978 da Pescia, a 979 da Lucca, a 980 da Carmignano, a 981 da Signa, a 982 da Firenze, a 983 da Montelupo, a 984 da Cerreto Guidi, a 985 da Castelfranco di Sotto, a 986 da Empoli, a 987 da Vinci, a 988 da Fucecchio, a 989 da Pescia, a 990 da Lucca, a 991 da Carmignano, a 992 da Signa, a 993 da Firenze, a 994 da Montelupo, a 995 da Cerreto Guidi, a 996 da Castelfranco di Sotto, a 997 da Empoli, a 998 da Vinci, a 999 da Fucecchio, a 1000 da Pescia.

na gamba. Non potendo aspettare dalla barca, il suo cavallo vicino a lui
esa solo li potè a urlare e correre a chiamare i famigliari del cardinale
e tirarli presto al luogo ove il misero suo padrone era precipitato. Osservando
po il cardinale che il Mauro non stette nella compagnia, comandò che li fosse di nuovo
al cane, e così fatto si cavalcò alla volta. Onde brassero per via
l'infelice povero, a cui appoggiata un'alabarda subito morì. Egli stesso
l'infamato dal suo ritornato nel capitolo a violante Tornielli e dice:

Io son lungo e lesto, magro di aspetto
E non vo' troppo bene in sulla vita,
Sopendo questo spesse botte.
Non do la vita, ne all'arme invita,
Più quella a cui va innanzi di più tiretto
Che quella che l'impara in mille vita. Ed

Egli ebbe amicizia con più [illegible]; l'Italia come il Ita,
rì, Fiorenzuola, Alberi, Alberto Piccolo di altri molti, ma fu
di molte accademie che batte rallegrava a cagione del suo spirito brillan
te e de' suoi motti taberti. abbiamo alle stampe del Mauro 21 capi
toli e de' suoi motti taberti. abbiamo alle stampe del Mauro 21 capi
toli pacchi. La migliore edizione di tutti questi [illegible] segnato Firenze
'anno 1548, di Venezia del 1542, e dal Colombano nel 1760 quella
per Giglio nel 1564. L'opera altra operaccia poetica del Mauro Fiorenza
patteggiata è là, ma a lui grande e rinomanza la capitoli burleschi,
scritta forse quella altra opera rappresentata ma è rimasta inedita
ta. Il Mauro e il [illegible] tra burleschi che più l'avvicina all'ori
ginalità del Berni, egli è più lo stesso del Berni nel suo genio
ma il Berni è forse più proprio a tal genere di poesia. Combattuto
" Mauro è uno scrittore brillantissimo, in lui latina Italia la pelle
e ove è il soggetto e non [illegible] sono vivaci, e pensa di [illegible]
pensato [illegible] in tal genere di poesia. In somma le opere di Giovanni
Mauro d'Arena meritarono [illegible] [illegible] più conosciute [illegible]
poi dall'avvilore che offendendo in qualche luogo [illegible]
le vogliono [illegible] [illegible]

Nano e poeta del Imperador - potevano [illegible] in ogni luogo, stampate e mandate in pochissimo tempo in ogni lingua. Ma [illegible] e ribaglia le opere de' poveri scrittori.

Scrisse Ruscelli nel luogo di sopra nella lingua spagnola. Venezia 1559 al capo, pag. 117, proprio Alonso d'Arcona a Pavia.

13. Riccardo Sbruglio.

Della nobile famiglia Sbruglio figlio di Nicolò e di una figlia di Nicolò Sforzo nacque in Lodi Riccardo Sbruglio l'anno 1480. Fu eruditissimo pubblicamente [illegible] dotto ad età conveniente passò dal Lodigiano ove in Filosofia compose. in Bologna per l'amicizia con Isidoro Scherato [illegible] [illegible] per consiglio del quale forse recò in Brescia nel 1503 l'opera latina. In laudem Germaniae et Duarum Leonicae Vicentinae, rebbe poi in stampa nel 1508. Terminati gli studj, vedendo la ruina della propria famiglia, pensando di far miglior fortuna, nell'anno seguente passò in Germania, paese allora poco civilizzato. circa la fine dell'anno 1500 partì da Bologna e nel dicembre trovavasi in Venezia dove [illegible] [illegible] [illegible]

dell'Olstato Patricium Pratti. Ma la Germania non bastarono le sue ricerche di trovare il Cardinal Legato Lorenzo Campeggi pronto a partire per l'Ungheria a cagione di affari nella corte di Roma, ed Erasmo partito con lui in quel giorno il 25 Marzo del 1525 trovavasi in Buda ove dal Cardinale fu fatto attenta Dottorale in ambe le leggi. Dopo di ciò nulla di più ritrovasi scritto, se non che finisse la vita l'anno. Tanto fu il suo merito che Erasmo di Rotterdam lo introdusse come interlocutore in suo dialogo intitolato Cicerocinium. Altre opere abbiamo che di lui nominarono alcune poesie a Maximiliano imperatore e a Carlo I°, ma l'opera più considerabile fatta in onore di Massimiliano I° è un poema epico latino che si conserva nella Biblioteca Cesarea in Vienna intitolato Richardi Bruni poema de rebus Maximiliani Imperatoris I° (1) Incomincia il poema in tal guisa:

(1) Non può ...
poema ... —

Magnanimum animos, pubilos, quem tollit Olympo
Gloria, Phebei radiantem tempora Lauri,
Audiate promeritum surgentem in prodera patrum.

In questo poema adempie ciò che dovrebbe il poeta, e di istorico stesso perchè non è altro, se una storia di Massimiliano I°. Nulla di più si conosce ma quello che si scorge basta a chiarirci ch'egli non era un poeta ordinario, ed in fatti ritrova l'amministrazione di cinque Cesari più insigni della Germania celebrati per tutti paesi che ebbero gloriosi e felici in patria di Riccardo Bruni dei Signori di Cormons.

Nel 1518 Marco di nob. Bruno ... una Madonna di Vendri in Cividale di Biagio Bruno ... Massimiliano I° ... precede Faleucium Carmen Nicandri Mutij Justinopolitani Elegiaci con ... Libellum. La ... Bruno ... Cesarea di Vienna. Vedi Zeno Serie A° 819 e 834.

14. Giuseppe Struglio.

Nipote di Riccardo Struglio fu Giuseppe nato in Udine l'anno
Educato in patria ove fiorivano dei celebri professori come ora l'Europa
ammiravano e altri potea colla scorta di essi avanzarsi di molto nelle
vista delle Scienze Filosofiche ed in specialità la Storia. Essendo
sperto, ambizioso di condurre una delle sue opere, studiò e lo stesso
ritorno alle sue prime meditazioni del suo cuore. Nel 1589 scrisse
supplica in latino pregando a Carlo arciduca d'Austria per l'investitura
di certi feudi. Essendo egli in uno degli assedi del suo nobile casato
uccise Giuseppe Paardo suo genero, sposo di Silvia di lui figlia e
vivente avendola morte, per mezzo di Agostino Barbarigo Senatore
to Veneto con cui avea incontrato servitù mentre era Luogotenente di
Friuli ottenne che la pena fosse cambiata in Roma in prigione. La
dovi' assai questo stato e sperando che alla corte di Vienna vivea ancora
memoria di suo zio Riccardo presse in latino una supplica all'imperatore
Re, Ferdinando II, in data de' 25 dicembre 1609, onde ottenere col di lui
grazia nella Repubblica di Venezia alleviamento di pena. Ma
fosse udita voci dell'infelice e padre ricorse alla Repubblica ottenne che
di 20 anni di prigione a cui Giuseppe era condannato egli mentre che per un
quindici uomini al remo in galera e rivolse d'esilio dalla patria. Fu
però col tempo ascoltato il tempo dell'esilio, giacchè non in Udine
30 Gennajo 1590 e fu sepolto nel convento di S. Pietro Martire
Questa fervida supplica e scritta più larga dacente della pri
con maggior arte. Abbiamo di lui manoscritto in lingua Italiana
presso di N. N. Zeno scritto da lui tutto nell'ultima sua
[illegible] Giuseppe Struglio [illegible] Udine [illegible]
Studi, [illegible] uomo [illegible]
[illegible] patria [illegible]

Andrea Marone

Giovio (Elog. p. 136) dice semplicemente infelix Maro in vili caupona ad campham lapideam. — Fu Achillino che inventò il giuoco della scrofa, o vide in via Trionfale il nome? — Il Maro di Pigna aveva disegnato di leggere a Capua, ma fu già verso il meno l'animo di abbandonare la sua diletta Roma.

Il governo poetico era stato devastato di tutto il suo archivio nel primo sacco di Roma del 1526.

Vae qui vis captus Maro, bis pretioque redemptus
Moenia nescit adhuc direptae linquere Romae.
Dum titulos spectat miser et spes pascit inanes.

Gyraldi, Carm. de dirept. Urbis. Opera II, 624.

Del governo di Roma, VIII, 450 —

Aggiunta:

Vedi la data del Vangelo secondo il Testamento pag. 254.

Andrea Marone o Maroni

1) Trovasi nel campanile Registro di Pordenone segnato 1637 un favore quale notizia del Marone, da cui [redacted] che egli [redacted] di Pordenone [redacted] famiglia [redacted] da detti documenti [redacted] Marone, ma Maroni, [redacted] ghi che da Brescia [redacted] Pordenone verso la metà del secolo, e quindi si divise in due rami uno in Pordenone [redacted] andrea, e l'altro [redacted] in Cividale, o forse [redacted] altro [redacted] alla Nobiltà il primo li 28 Settembre 1675 e il secondo nel 93. Secondo il Tinti l'anno 1475 [redacted] nacque in Pordenone Andrea [redacted] fatto [redacted] professore a Venezia, di là [redacted] a Padova, ove con grande [redacted] terminò i suoi studj, e poscia ritornò in Venezia [redacted] istituito dell'ordine Ecclesiastico, o di alcuni benefizj che godeva [redacted] essendo di lui informati dal [redacted] Antonio Bellone in una lettera allo stesso Maroni indirizzata, nella quale si rallegra [redacted] del di lui ritorno in Venezia, dei benefizj ricevuti e della ristampa che aveva [redacted] posta di dare alle stampe un grosso volume delle [redacted] poesie, il che non si [redacted] ha avvenuto.

2) Rispettosi secondo il Tinti il Maroni a Leon X con una commendatizia del di lui maestro Navagero, si presentò tosto la cetra e cantò versi che commossero quel pontefice, che gli assegnò un appartamento in corte e gli diede una prebenda di Tivoli.

3) Ariosto Sat. V. Fa à mio senno Marone la cetra getta
Con la lira in un letto, alla quale impara,
Che la nobile Vittoria or poco alletta.

4) Ariosto Furioso Canto III St. 36: dice del card. Ippolito d'Este:
Ma in fiorita età vuole il ciel giusto
Ch'abbia un Marone, come un altro ebbe Augusto

Andrea Marone morì in Roma

nell'ospizio della Scuola di

S. Marco in Campomarzo nel

1527 in assenza di pesse

e di soldi.

Mss. Fontanini Bibl. di S. Daniele

II Epistolario

Andrea Marone e Marroni.

nacque in Pordenone nel 1494 da Pietro Marone, già soldato [illegible]
Cecilia Tiepoli, cittadina Veneziana. Molti credono che egli non
Pordenone, ma non in errore come dimostra il diploma vol II
2. Da esimii professori istruito in patria fece rapidi
de giovinetto entrò in effetto professore di Belle Lettere
a Padova [illegible] nel 1500 dove stette stabile in Venezia
a Ferrara [illegible] alla corte del Duca conobbero con Celio Calca
il Ariosto che di esso fa [illegible] menzione nella Satira I
lo al canto III.° Borgia 36. Quando adunque annoiato del Duca il
la desiderio di veder altri paesi onde andò al servizio
te prelato a noi ignoto, ma abbandonò perchè non valle contento
chia. È certo che egli fece un viaggio in Ungheria ove la
poesia [illegible] onde ebbe in andasse al Cardinal Ippolito I Este
ste in la seconda corona. Ha dimorato anche [illegible]
Roma alla corte di Leone X, protettore di tutti i letterati
ebbe grande stima in quella corte per la sua facilità
visore. Chiamato a tanto ufficio egli prendeva da le
[illegible] cetra [illegible] e tutto raccolto in se dolcemente tocca
va l'altre e l'accendeva di poetico furore. Allorchè
va la lingua, gli [illegible] occhi e mandavano lampi
[illegible], la sua pupilla [illegible] ed immobile gli in gonfia
dalla fronte, e il sudore grondava [illegible] in mezzo a globi
di spiriti, e commovimento del sangue, gli usciva
in copia i versi labbra di più [illegible] e con una ma
niera di gorgheggi incantava. Dicono che l'ucciano il 24 settembre celebrava in
S. [illegible] che il papa e Cardinali, da chiamato a comporre
[illegible] principi contro Solimano Signore da Trebi
[illegible] la vita ricominciò il poema, ciò come ci riporta

Vedi le note del
Legislatore di Verona
pag. 251.

Aggiunto

Cardinal Maffeo Gherardo Veronese

Vedi

Bonif. 93.

Dr

Dr

Dr

15.

Andrea Marone, Marsoni.

II Tiraboschi

Andrea Marone nacque in Pordenone nel 1474 da Pietro Marone, già Valvasore di Udine e da Emilia Tiepoli, cittadina Veneziana. Molti credono che egli non nascesse in Pordenone, ma bensì in Venezia come dimostra il Giornale de' Letterati T. II pag. 98, 99. Da esatti professori istruito in patria fece i suoi primi progressi che giovinetto ancora fu eletto professore di Belle Lettere in Bergamo nel 1500 dove allora stava in Brescia e quindi in Ferrara alla corte del Duca Ercole II, mentre [illegible] Ariosto che di esso fa menzione nella Satira I. 3) (1) e nel Furioso al canto III.° stanza 36. Quando adunque accompagnato dal Duca il Marone aveva piacere di veder altri paesi onde andò al servigio del illustre prelato a noi ignoto, ma abbandonò perchè non valle andare seco in Turchia. È certo che egli fece un viaggio in Ungheria ove la sua molta poesia gli acquistò molta stima, e si crede che vi andasse col Cardinal Ippolito. Ma quando questi vi fu la seconda volta. Ha dipoi stabilito [illegible] a Roma alla corte di Leone X, protettore di tutti i letterati, ove era ammirato per la sua facilità d'improvvisare. Chiamato a dotto ufficio egli prendeva fra le mani una cetra (viola) e tutto raccolto in se dolcemente toccandola cantava l'estro e l'accendeva di poetico furore. Allora [illegible] gliene in versi la lingua, gli brillano gli occhi e mandano lampi che [illegible], la sua pupilla [illegible] ed immobile gli si gonfiano le vene della fronte, e il sudore [illegible] agitazione di spiriti, e commovimento del sangue, gli uscivan dalla bocca in copia i versi latini di più maniere e con una sua propria maniera di poesia incantava coloro che l'udivano. Il 2 Settembre celebrava [illegible] memorabile di [illegible] un convito [illegible] il papa e cardinali, e chiamato a improvvisare [illegible] sopra un poema sulla [illegible] principi contro Italia [illegible] ed egli presa la cetra incominciò il poema, che come ci riporta

il altro giorno incominciava col verso:

Infelix Europa, din quella tumulta

Bolloma, ecc.

e proseguì con innumerabile copia di pestilentissimi versi con grave nocumento [illegible] titolo postili. Questo [illegible] il quale raro [illegible] dal Pontefice Leone X [illegible] in lingua [illegible] i suoi primi [illegible] continuo in quelle imprese anche sotto il Pontificato di Clemente VII e Adriano VI. Onitrono [illegible] Roma l'anno 1524. [illegible] gli eserciti di Carlo V sotto la condotta [illegible] Carlo di Borbone erano scesi a danno d'Italia. Lo stato [illegible] nella penisola [illegible] quel potente esercito [illegible] e mezzo di [illegible] se ritrovata senza [illegible] [illegible] Sforza, [illegible] Guicciardini, [illegible] Giulio Orsini. Il primo, il fiero duca [illegible] a difendere la capitale dell'orbe Cattolico i monasteri, le chiese erano divenute l'asilo de' più [illegible] soldati, il luogo ove [illegible] le più inaudite libidini e crudeltà. Roma più non era [illegible] un macello di cittadini e di [illegible] nel quale [illegible] il nemico [illegible] ogni [illegible] di sangue innocente [illegible] e incrudeliva contro l'imbelle [illegible] Spagna. Papa Clemente VII [illegible] d'[illegible] in [illegible] [illegible] [illegible] con uno [illegible] di danari più liberali [illegible] dalla [illegible] Vostra a cui era obbligato, ma ritornato a Adriano [illegible] ben [illegible] [illegible] in vedere la [illegible] Roma [illegible] da [illegible] [illegible] e devastata). [illegible] [illegible] [illegible] mi [illegible] [illegible] [illegible]

o capatie fin i vetti di Do Jo. Lo [illegible] Jh Bab Babo [illegible] largo boldi
maiorcus per le prexie riparate [illegible] in Lagna ove aveva un tenue
denefficio o [illegible] Bonelli aggravato da patimenti
veneria Jeffenti = da acuta febbre presso a Roma per procurare di ricupera
ori fitirati i suoi libri e le sue poste = Ma a Mantova dalla [illegible] e fatto
1522230 come vogliono alcuni dalla peste presa di Milizione cadde in una febbre
Jornalista [illegible] anche
Jornalista = mortale, che in pochi ore gli tolse la vita in una vile osteria in Mirandola
Jornalista = in un sotterraneo il corpo alla Porta di Ramo Mantovano lo stesso anno 1522 in età di soli anni
fu fu
fu chiamato 53. Jh Tiraboschi riporta l'Elogio che di lui fece Paolo Giovio celebre scrittore
Ulpiano
III. che poteva giudicare il Maroncelli avendo letti e studiati i di lui versi della
sua bocca medesima. Delle opere del Marone poco o nulla abbiamo stampato
qualche epigramma, ma questi sono stampati in Venezia dall'Aldo nel 1499
con altri componimenti di varii autori. Scrisse almeno in versi epistolari
ma il tutto è sconosciuto. La sua fama è dovuta al suo precipuo impiego
per il quale fu altri ammirato per tutta l'Italia. In Milano dove dovea morire
nel ritiro e disprezzato ogni conforto dopo morte di sua moglie
to, da epigrammi, assalito da ogni parte dall'invidia non meno
dovea quella miseria in cui giaceva.

16. Bernardino Partenio di Spilimbergo stampate in Venezia nel 1530.

Bernardino Partenio nacque in Spilimbergo, verso il fine del XV secolo ed
tria la lingua greca e latina combinò a studiare in Padova dove le buone
e le belle e diede in pubblico pubblicamente professate. Col consiglio di Giambat
tista Egnazio professore in Venezia divisò Bernardino di formare
in Spilimbergo una scuola provveduta di professori capaci d'istru
ire nelle lingue greca latina ed ebraica. Si aperse quest'accademia
Partenia nel 1538 e Bernardino attese alla professione delle lingue
latina e per la greca ed ebraica ebbe i più illustri professori. Molto
nobile ne venisse al padre per tale istituzione ma donando pagarli degli
altrettanto anno 35 giovani, pochi si trovarono in corso d'andare
vole Accademia il molto con grande dispiacere di tutti, massimamente del Partenio
Nel 1545 non si trova più quest'accademia, perchè in tal anno Bernar

fino ai professore di belle lettere in Serravalle. Avendo l'Egnazio rinunziato alla cattedra di professore in Venezia, il Bartenio desiderava succedergli; ma tale fu l'intrigo che Francesco Robortello non gli fece ottenere, come avrebbe meritato, l'invito del concorso e poi che invitato ad Ancona vi fu professore di belle lettere di gran grido. Terminata la sua condotta in Ancona fu richiesto di ritornare a Venezia ove trovavasi nel 1555 come rilevasi da una lettera di Paolo Manuzio al Bartenio. Da questa in Vicenza Bernardino Tiraboschi fu chiamato in Venezia a professore di belle lettere, essendosi di questi, cessato di vivere nell'anno 1557 [illegible] Insegnò egli in Venezia la Greca Eloquenza nella Libreria di S. Marco e la Lingua Latina nel Collegio de' Nobili con tanta utilità che da un di lui discepolo nella cattedra a lui succeduta e questi fu il nostro Fabio Paolino. Ma comparato dalle lettere latine nome Bernardino Bartenio in Venezia l'anno 1558 compianto da tutti quelli che ebbero occasione di conoscere le di lui virtù e probità. La prima di lui opera [illegible] fu una traduzione Latina in difesa della suddetta lingua, orazione lodata dal Fontanini, una altra opera stimata assai fu quella della imitazione poetica di Bernardo Bartenio opera in Italiano, ma poi tradotta in latino onde non dispiacere alla prima stagione. Tutti i suoi belli componimenti poetici furono da lui stampati in Venezia in tre libri nel 1579 e altre che prima si leggono in molte parole e più latine e Italiane. Scrisse un commentario sulle Odi di Orazio stampato in Venezia nel 1584 in 8vo opera assai credita, e che serve di lume ai posteriori commentatori. Scrisse una Storia latina facile e piana, e gli argomenti che tutti sono utili molto al genere di persone alcuni ne sono dedicati; le sue odi latine pure ha di assai belle, che attirarono il patrocinio de' Dogi suoi contemporanei, e di tutti quelli che lo conobbero. Della di lui famiglia si dice [illegible] no una Cristoforo e un Pietro Bartenio, ma di loro poco si sa.

La traduzione latina della Imitazione Poetica, fatta dal Bartenio, fu dedicata con un'elegia latina all'Imp. Massimiliano II. fu stampata in Venezia nuovamente Domenico Arsone, nel 1565 in 4° in carattere, della stessa lingua, molte volte, e Latini. L'opera è in forma di dialogo in cui portano tre [illegible] Fabriello, il Trissino, Paolo Manuzio e Francesco Luigini da Udine.

(1) Vedi Nota

† Di Venezia presso il Giolito 1560 in 4°

Nel Catalogo Codici di Fiesole in Seminario del Commento d'Orazio del Bartenio Venezia 1584 4° libro raro

Pietro Nisteo.

Da famiglia originaria Udinese nacque Pietro Nisteo verso la fine del XV° Secolo. Appresi le lettere umane in Udine passò di buon ora dal Friuli a Napoli nella terra di Lavoro ad altre maestro di un figlio del Conte della detta città. Ivi visitato per ispirito e della nostra lingua morì lasciando non ignota poesia de' suoi amici. Fra quali abbiamo dalla penna del dottissimo Antonio Flaminio, posta all'onore di lui nome, alcuni sonetti, e un quel veggo morte il Friuli riavendo ospitalità e concordia a casa della patria gentile che vantava e avea col Flaminio e che gli amici di questo onorevolmente ospitarono. Disgustato il Flaminio di questo giovane lo rimproverò con un acerbo epigramma onde onorato le sue nibalderie forse per ciò fu costretto ad abbandonare la patria e se ne ritornò ove finisse la sua misera vita. Giovio il loda della sua opera: Elogia doctorum virorum mille motti epigrammi di Pietro Nisteo - Duetti al Boccaccio, al Poggio, al Pontano, Lorenzo de' Medici e altri molti. Fu poeta di facil vena e ammirato in Italia a de alle sue doti naturali unite lo studio che la fine fornì di forbito spirito.

Giambattista da Udine.

18

Giambattista da Udine [illegible] di cui non si conosce nulla se della vita se non del seguente capo per testimonio di [illegible] una sola operetta. Egli fioriva nel secolo XVI°. L'opera ove di lui abbiasi cenno: Lacrimosa Novella di due amanti Genovesi, nuovamente composta per il morigerato giovane Giovan Battista da Udene. Venezia per Alessandro de Viano Vercion, ad istanza di Francesco Liberale da Lucca 1557 in 8°. Questa novella, scrive il Liruti è dettata in uno stile assai purgato, ed in istile [illegible] ingegnoso. Forse egli fu spinto alla patria in cagione essa, e non di lasciò luogo del suo felice ingegno che in quelle operette voi la posterità conoscerà, una terra ha molto cara.

Fu ristampata dal P. Pietro Nava del Friuli [illegible] in Udine.

19 Francesco Longino

Della nobil famiglia Longina de' Longini conti palatini, nacque Francesco in Udine l'anno 1524. Datosi egli in patria applicò le lettere e le greche [illegible] in maniera maravigliosa progressi; passò il Longino alla Università di Padova ove fra gl'altri ebbe per professore Lazzaro Buonamico di Bassano. Da Padova passò a portarsi a Venezia ad udire le dotte del Flaminio, delle Lauretane, dell'Egnazio ed altri. Fu ancora per qualche tempo a Ferrara, quindi a Chioggia ove fu incaricato da Conte de' Loro d'Alessandro Polzonelli o pur in Venezia ove in qualità di maestro de' suoi figliuoli entrò nella Nobile Casa Corner. Fatto amato da tutti in quella onorata famiglia [illegible] dopo la metà dell'anno 1550 nel quale fu eletto professore di Belle Lettere in Reggio nel Ducato di Modena. Stette in Reggio fino al 1560 nel quale anno abbandonò quella città con gran dispiacere di tutti, perchè fu invitato da Ottavio Farnese Duca di Parma a portarsi alla sua corte onde istruire alle studio di lui figlio. Ma tale [illegible] ogni sforzo l'egregio principino, e più suoi talenti, più non poterono ottenere il Longino il favore della corte e del Duca istesso, che gli fruttasse per ajo del figlio nel viaggio che questi per l'Europa intraprese nel 1564. Partì il Longino col suo nobile alunno prima nei Paesi Bassi e fermossi principalmente in Bruxelles ove trovavasi la Duchessa Margherita governatrice di quei paesi Madre d'Alessandro e sorella del Re Filippo II di Spagna. Portossi poi in Inghilterra, e quindi in Spagna a la corte di Filippo III padre d'Alessandro. Dimorò poscia assieme il Longino la Spagna, ond col suo Duca alcuno viaggio quel Regno non più come ajo o maestro, ma come segretario. Favorì assai buon nome pel suo sapere in Spagna il Longino, dalla quale col Duca Alessandro poco di nuovo in Fiandra presso la Duchessa Madre governatrice di quel paese ai 25 Maggio 1565. Prima che di là partisse la Duchessa governatrice Margherita in gratitudine de' suoi servigi gli diè la

pensione di 300 fiorini d'oro annui, e dopo di ciò portò seco il suo Lovisino col suo Signore arrivò felicemente in Parma nel Giugno 1566.
Visse egli in Parma studiando e scrivendo amato da tutti e particolarmente dè Principi, quando un male epidemico che travagliò quella città lo condusse alla tomba in fresca età l'anno 1569 da seppellito nella Chiesa maggiore di Parma con magnifici funerali. Assai delle quali morte alla Reale Accademia e a tutti i letterati, che ritrovavano in lui il vero amico e di lui morte fu piangono in versi e in prosa. Il Manzoli, il Bigna, il Pantaci, fanno di lui onorevolissima menzione di cui ogni uno ne è vago, bastando leggere le di lui opere. Fra le varie sue opere si annovera e si loda il Commentario all'arte poetica d'Orazio stampato in Venezia presso Aldo anno 1554, l'apparato del III° Libro del poema latino. L'Eneide del Trissino per consiglio del Duca Alessandro Farnese, stampato in Venezia 1569. Molte altre versi latini scrisse, parte di quali sono stati pubblicati in varie raccolte la maggiore parte si conservano manoscritti. I suoi versi latini sono assai belli, ma la sua erudizione nelle opere in prosa è insuperabile, d'ingegno distinto non ebbe ragguardevole tempo d'applicarsi. Finalmente abbandonò, prima per il suo lungo viaggio e poi per l'immaturo suo morte, =

P.M.

Nota di Lovisino

(Ogni anno quando Compiano nella sua opera di Illuminador (+) ricordo il Lovisino suo carissimo amico che nell'Opera Favergo ricorda) una medaglia che il Compiano descrive

(+) Opera di prova mia essenza Disegni.

vedine l'anno 1525 dove ove l'applicò lungo Parigino sotto la direzione e appoggio di lui in quella città si trattenne [illegible] in cui scrisse e in varie opere. modo di trovare [illegible] ha pubblicato =

9. Francesco Longino.

Dalla nobil famiglia Veneta de' Longini conti palatini, nacque Francesco in Udine l'anno 75 del secolo. Fornite in patria appresso le Cattedre le più celebri in ogni sorta di scienza, passò il Longino alla Università di Padova ove fra gl'altri ebbe per professore dell'eloquenza il celebre Bottrigaro. Da Padova passò poi a Venezia ad udire le lezioni del Manuzio delle Umanità, e dell'Egnazio delle altre. Fu ancora per qualche tempo a Ferrara, quindi a Bologna ove fu ricevuto in corte del Duca Alfonso Secondo Estense, poi in Spagna ove in qualità di maestro de' paggi visse nella corte della Maestà Cattolica di Filippo Secondo, stette amato da tutti in quella Reggia nella quale visse fino la metà dell'anno 1550 nel quale fu eletto prefetto di Belle Lettere in Reggio nel Ducato di Modena. Portatosi in Reggio nel 1556 nel quale anno abbandonò quella città con gran dispiacere di tutti, perchè fu invitato da Ottavio Farnese Duca di Parma a prendere la cura e governo di Alessandro di lui figlio. Portò seco in ogni luogo l'egregio principe e più ben talento, più che in ogni altra cosa si studiò di ottenere il Longino il favore della corte e del Duca istesso, che gli riuscì per ajo del figlio nel viaggio che avrebbe fatto nel 1559. Passò nei Paesi Bassi la Duchessa Maria del Re Filippo II°. Spogliò a la corte il Longino la gravità non più buon nome per dell'onesto passo di età cui era ar[illegible] l

pensione di 300 ducati d'oro annui, e dopo di ciò portò seco il suo giovinetto col suo signore arrivò felicemente in Parma ai giugno 1565.
Visse egli studiando e scrivendo amato da tutti e particolarmente dai principi
quando un male epidemico che dominava nella città lo condusse alla tomba
in fuora addì 1° anno 1569 e fu deposto nella chiesa maggiore di Parma con
magnifici funerali. Assai della quella morte nella Fiera Accademia e o tutti
: letterati che ritrovavano in lui il vero amico e di tal morte fu pianto in
verso e in prosa. "Il Manzoli, il Bigna, il Portici, fanno di lui onorevoli
menzione di cui ogni uno ne bisogno ha potendo leggere le di lui opere. Fra
le varie me opere si annovera e si loda il Commentario alle sette poetica d'Orazio
stampato in Venezia presso Aldo anno 1554, l'epistola del II° libro del poema
latino "Ars poetica" del Trissotino per consiglio del suo Aldo stesso stampato
in Venezia 1569. Molte altre varie latine scritte, parte di quali sono state
poi in varie raccolte la maggiore parte si conservano manoscritte. Le sue versi
latini sono assai belli, ma la sua erudizione nelle opere in prosa è incomparabile,
d'ingegno distinto non ebbe eguale il tempo di applicarsi. Lasciò morte alla
gio, prima per i suoi lunghi viaggi e poi per l'immatura sua morte.

20. Luigi Torriani.

Luigi Torriani fu fratello del celebrato Girolamo e nacque in Udine l'anno 1525.
Studiato in Udine le lingue greca e latina passò a Padova ove applicò
alla Filosofia e alla Medicina. Presi le regime del Savio Veronese
e laureatosi passò in Venezia ad esercitare quell'arte sotto la direzione
di Giampantonio Secco da Asola, in allora a Maestro celebre e appresso di lui
stette fino al 1554. Ritornato poi da solo la Medicina in quella città e vi
fece assai buon nome. Volle egli sempre in Venezia esercitando buona
cima e la poesia e visse contento sotto fin dopo il 1575 in cui scrisse
un epigramma che si conserva. Latrò egli delle opere in versi e prose.
La prima da cui pubblicata fu quella in cui tratta del modo di trovare
le posizioni del mezzo della Morale e della Medicina, e fu per tutto

Dr. Compendij enim affectibus per Morbum Philosophiam et medendi artem
Venezia 1561. Quest'opera è stata commendata per la sublime Filoso-
fia con cui tratta l'argomento, opera che merita le lodi de' buoni e dotti,
e che l'invidia certo non lacererà. Ma dice un nostro poeta che l'invidia

Non sfronda l'abbor ma lo fecondi?

Ingaud in allora per l'Italia il Morbo Gallico, e mietena infinità vittime
il Lonicino pensò prudentem una raccolta di fatti istruttivi scritti da
medici d'ogni nazione in sole materie a ciò subbio in due tomi in Venezia 1565
e 1574. Quest'opera per que tempi è lodevolissima, ma ora inetta affatto
inutile per il gran perfezionamento che ebbe la medicina dopo quel tempo
Tradusse dal Greco in latino Ippocrate gli Aforismi d'Ippocrate, e li stampò
in Venezia nel 1553. Molti poemetti latini di lui vanno qua e là stampati
Bi, ma vogio ambizione. Molto di più e in versi di lui si conserva un
dotto. Egidio filosofo - Lonicino, le cui opere ci dimostrano il di
lui ingegno e la di lui brama di giovare al suo simile. Scrisse anche un dialogo
sulla caccia, per promuovere alleviamento a vizio della, medicina insegnò che
nella sua vecchiaja era divenuto cieco, e fu stampato a Venezia per Gior-
gio de' Cavalli nel 1569 in ottavo.

21. Federico Lonicino.

fratello di Martino Lonicino è Federico Lonicino nato in Norica dopo l'anno 1530.
Nulla di lui e della sua vita, solo ci restano alcune sue
opere leggiadramente e dottamente scritte. Una di esse è il libro
della bella donna, stampato per opera del Nicolini in Venezia nel
per pluris Bibliopolas 1555 in 8. Esso è in forma di dialogo, fra nobili uomini, e ci espone il
trattato della bellezza della donna. Si hanno di lui diversi Sonetti scritti o
inediti e un Liber Proverbiorum, manoscritto pur esso dotto come
tutte le altre opere manoscritte della famiglia Lonicini dei Signori
Fabrizii. Questo libro ci porge, secondo il Lipenio, degli istituti morali
non a taccabbe d'uomo che pone di pubblica ragione. Il letterato Italiano
ittero molto dovrà dal Lonicino ma ora nessuno il Mapelli e il Capodagli,

22. Riccardo Lovitini.

Del 1612 nè 3 Settembre per atto di Lorenzo di Udine un compromesso Latino in Gianne per la lite di Alessandro Manin e suo Dott. di Venezia e predetto del L.P. Nicolò Foscarini. Documento e Archivio Udinese per l'Egidio. Si conserva nel Tomo 69. Carte

Il quarto figlio della famiglia Lovitini fu Riccardo Lovitini detto nato in Udine circa l'anno 1535. Studiò le lingue dotte in patria poi passò alla Università di Padova ove diede alla giurisprudenza. Compiuti gli studi maggiori si trovò in Udine impiegato nelle Luogotenenziali e Venete per qualche epoca. Fu egli visitato almeno fino al 1575 in cui viveva ancora. Scrisse molte opere di suoi talenti sono i versi suoi componimenti sparsi in varie raccolte. Le sue opere sono epigrammi, elegie, odi ed altre composizioni latine che si conservano da suoi fratelli nell'archivio domestico delle famiglie. Ebbe un altro fratello nomato Bernardo che fu anche in legge in Padova l'anno 1558. Si ha di lui un solo epigramma latino nel resto nulla si sa della sua vita, nè di altre sue opere.

23 Mercantonio Lovitini.

Eugenio de Lovitini summenzionati dice di Mercantonio Lovitini nato in Udine nell'anno 1533. Poichè ebbe infiniti professori fatte in patria le prime studi li fu fatto a Padova ove applicò alla Filosofia e alla Medicina facoltà nelle quali ricevette la laurea. Di 12 anni egli aveva già fatto molto progresso. Studiate le lingue orientali, di ogni anno di sua età nella cognizione come che le altre sono le di lui opere e le testimonianze di chiari letterati. Alcune volte egli espone le sue esperienze al pubblico e prima pubblica sperimenta approvazione. Per la quale cosa molte volte si trovava oppresso dalle visite e esame avanti l'impiego, ma finalmente. Dei giorni dove quella disputa come egli stesso ne informa nel suo libro: Fabrica Intellectus Mercantonii Lovitini Padova 1560. nella principiata si tenne la stessa che egli infiorò. Quello Sermonicale nel quale disputò di Poetica, Grammatica, Storia, Rettorica, e Logica; nella IIa Settenna il Duello Morale e vi disputò di Etica Politica Economia Mercatura, Giurisprudenza e Cavalleresco; nella IIIa Duello Militare tratto dalla Scienza militare Terrestre, e Navale, della Fortificazione, della Stradiatoria, Balistica

o Cavalleresca pratica, nella IV giornata o Duello naturale di pratica di Filosofia, storia naturale, Agricoltura, civile, Fisica, Metallurgia, Alchimia, Chimica, Chiromanzia o Scienza d'indovinare, o della Medicina, Teorica e pratica e Chirurgia, dell'arte della Memoria; nella V.a Duello Matematico trattò dell'Aritmetica, Geometria, Stereometria, dell'Astrologia, Pittura, arte degli Specchi, Geografia, Architettura, Musica, Astronomia ed Astrologia, finalmente nella VI.a giornata appellata Duello Poetico trattò di Metafisica e di Teologia. Ottenne egli per tale opera maravigliosa un Diploma da S. Maestà Cesare Ferdinando, nel quale si informa nel Libro de' giuochi, ottenuto accennato. In fatti per la prova fece maravigliare tutta Europa tutta che lo vide come un gran Genio d'ottimo ingegno. In Venezia si crede che abitasse tutta la sua vita. Nella Città di lui, e l'anno di sua morte ci è poco ignoto. Delle sue opere fatta la Esposizione del libro di Egidio Viterbese, 1541, opera nella quale si vede quanto fosse avanzato nello studio delle Lingue Orientali. Una sua lettera fa agli menzione di una sua Universale Libreria delle 82 arti e Scienze libri di stampa interamente smarriti per nostra sciagura.

Della sua erudizione immensa ci fa fede quel libro che scrisse contro il Lovitino sostenuto, ma di pregiudizii del suo secolo da lui combattuti ci fa vedere la sua opera ed illustrazione del libro di Egidio e un altro opuscolo sullo stesso soggetto nella prima era dimostrare essere vicina una Rivoluzione Universale per i progressi dei Turchi, fine stando ciò con le parole de' Profeti ecc. ecc. In quella stessa opera dice che avea pochissimi quasi essere certi che a lui mancava un poco di giudizio.

Fine delle notizie de' Lovitini

N.° 4. Cornelio Frangipane de' Signori di Castello.

Vedi Memorie contenute nella sua vita nel Tom. III dei Letterati.

Nacque Cornelio dal nobile Pietro Frangipane signore di Castello e Tonezzo e da Giulia di Cormons sua consorte l'anno 1508 nel castello di Torreto. Educato da savii professori in Udine, fece nei primi passi di gran progressi nelle lettere greche latine ed italiane. Rimasto orfano di padre e indirizzato da' suoi fratelli vedendo la poco economia del padre verso di essi a migliar fortuna coll'applicarsi a qualche professione e vivere onoratamente di quella. Di trasferì quindi all'Università di Padova nel 1532 e nel detto anno e nel seguente attese allo studio della Giurisprudenza. I primi passi fatti da lui nella carriera che gli piacque corsa vennero abbellite gli autori utili suoi esercizi, furono i volgarizzamenti delle tre orazioni Pulliane e difesa del Re Dejotaro di M. Morello, e di Q. Ligario, nei quali spiccano senza forza e nobiltà di linguaggio, che l'Italia gioisce troppo buon grado, se fossero uomo atto ad insigne, che non indirizzasse lungo ratalezioni a lauda di Cornelio. Ottenuto dunque in quella Università la cattedra di leggi trasferitosi ad abitare in Udine una area bene spesso occasione di esercitare la sua eloquenza. Correva l'anno 1540 quando Cornelio dopo d'aver colla sua forma dabile eloquenza rapito attorito il tribunale Udinese, deliberò di cambiare ufficio e al favore di potenti amici venne assunto all'importante ufficio di Vicario della Repubblica Veneta a Treviso. Non si sa per quel motivo L'Orazione di Cornelio ad ardonesse quella Carica e ritornasse in patria. La pace Dopo la Lega di Cambrai un Senato cittadino d'uno oratore lo spedì presso Papa Leone X.° della Rovere per trattare una lega contro Alfonso Duca di Ferrara. Ma non avendo potuto ottenere ciò che bramava, ritornò a Venezia ove ottenne grazie, rescritti ecc. In una di queste occasioni in cui trovavasi a Venezia onde ottenere grazie, rescritti ecc. In una di queste occasioni in cui egli fu a Venezia per la pace indirizzò egli un Orazione a Francesco Donato eletto Doge nel 1545. La Orazione di Cornelio fu tale da lusingare quel Doge a tale che si battè gli stampatori cominciò a Venezia onde furono mandate per tutte le provincie della suddetta Repubblica. Il Doge, i

Data in luce. Venezia (Griffio.) 1546.

Raccolta fatta dal Florido.

Londoni ... furono prese dalla eleganza di quell'Oratore che fu stampata in molte edizioni. In altre civili occasioni spiegò il Formiginese della sua Veronese Eloquenza, sempre ... in modo da rendere ... la città di avere ... illustre figlio. Perciò egli fu ... allora che i deputati veneti ... esaminò se fosse atto ad essere fortificato e come tale giudicatala a nome della patria egli ... una assai bella Orazione Italiana. Le più importanti cariche che erano allora in Udine furono da lui ... ma egregiamente, ma passiamo a parlare della sua Eloquenza Forense. ... Avendo un suo amico Martio ... un Signor di Udine commesso un omicidio, delitto in lui ... ad essendo stato ... ai Tribunali di Pietro Cornelio ... portò nel 1540 e con una ... Orazione ... l'avvedutezza di Cicerone, e il furore di Demostene ... tale Orazione recitata innanzi l'Imperatore Ferdinando ... fece sì che Marcio fosse salvo, accompagnando il Romano la grazia ... dicendo a Cornelio, le memorande parole: io le dono alla vostra Eloquenza e sottando questo fatto per parte ... grande onore della sua Forense vittoria più non parleremo e diremo del suo pubblico valore. L'amore fu la bambina che ... nacque nel cuore di Cornelio, e fece che egli ... delicatissimi versi che di lui ... Ma divina ... del Formiginese fu una bellissima di quelle egli difese ... appassionata quella ... da lui ... Elice. Adotta egli ... i suoi versi e ... Elice divenne una vaga fontana che ... delizia in Tarcento fontana che fu celebrata da tutti i poeti Friulani in una Macaronea stampata in Venezia l'anno 1500. Continuò il Formiginese ad esercitare ... Udine ed ... Tarcento ed altri luoghi sempre nelle lettere ed in Italiane lettere ... sua vita fino al 1589 nel quale anno morì in patria verso i primi di Settembre. Rimase ... a tutto il Friuli, poiché a molti Veneti Patrizi che lo praticarono, la sua morte, perchè in esso si perde il

Una lettera di mio ... al Prof. ... in cui ... un ... una ... Venezia. Vol. ... 1853. ... in ... Una lettera ... del Sec. XVI.

più [illegible] che in quei tempi l'Italia possedesse. Ciò [illegible] l'eruditissimo Giovio fra i più distinti letterati allora viventi, come dell'Ariosto, del Bembo, del Tansillo ed altri molti, fra i quali non posso tacere dall'amorevole Pietro Aretino uomo singolare. Ma passiamo ad esaminare le opere. Molte delle [illegible] Le prime [illegible] stampate in Venezia nel 1538 in una raccolta del [illegible] ed nel 1545 a quella e quelle [illegible] uomini illustri Padova 1630. [illegible] le orazioni del detto Frangipani in difesa di Matteo Ostero. [illegible] della nobile famiglia [illegible] d'autografo in cui trovasi [illegible] del vero codice [illegible] nel 1812 le pubblicò [illegible] ne la patria [illegible] che in tal modo [illegible]

[illegible] a noi [illegible] più [illegible] Questa [illegible] edizione [illegible] [illegible] più [illegible] [illegible] [illegible]

Senatori non furono prese dalla elegante orazione che fu pronunciata in molte edizioni. In altre simili occasioni scoppiò il fragoroso della sua declamazione Eloquenza. Sempre seppe in modo da rendere [illegible] la città di avere [illegible] illustre figlio. Parve egli la sua dilatata [illegible] allora che i deputati vennero ricevuti onde esaminare se fosse atto ad essere fortificato e come tale giudicato a nome della patria egli se li congratulò [illegible] che erano allora [illegible] una assai [illegible] in lotte; [illegible] parlano [illegible] Martin [illegible] [illegible] parlando [illegible] [illegible] con una [illegible] [illegible] di Demosthene [illegible] [illegible] [illegible]

più felice tradotte che in quei tempi l'Italia possedesse. Ciò ebbe l'eminente fine di più distinti letterati allora viventi, come dell'Ariosto, del Trissino, del Tomitano ed altri molti, fra i quali non poteva bastar quell'encomio che Pietro Aretino uomo insigne. Ma passiamo ad encomiare le opere. Molte delle sue orazioni furono stampate in Venezia nel 1546 in una raccolta da lui stesso procurata, e le orazioni funebri stampate in Venezia nel 1545 in una raccolta da Sansovino, quella al Doge Francesco Donato ivi pure nel 1545 e quelle tradotte da Tullio e altre furono inserite in quella degl'uomini illustri. Padova rigorosa il benemerito Abbate Lorenzo Costantini le orazioni del detto Francesco pubblicò nelle due, quella al Doge Donato e quella in lode di Matthia Ofano, e andando encomiando ogni ceto distinto di cittadini della nobile famiglia, gli venne fatto di conquistare un vetusto codice autografo in cui trovansi alcuni inediti lavori del suddetto Cornelio. Egli dal prezioso codice ne trasse alcune che con le due orazioni menzionate ultimamente nel 1812 le pubblicò in Milano in splendida edizione presso Luigi Mussi. Deve la patria esser grata a quella benemerita Società che in tal modo continua a raccogliere le opere degl'illustri Friulani, opera a noi non più ignota quanto più grande è il loro merito. Questa edizione da me ornata di note e nelle quali in essa contenute esposi più ampiamente la Cornelio aveva un'anima pura calda d'affetti e di sublimi passioni. Le sue rime gareggiano di platonici voli e pensieri, il suo stile è quello dell'aureo suo secolo ed un carattere d'originalità traspira da ogni parte e quelli che leggeranno le sue rime non potranno a meno di lodare il Tiraboschi non è giusto censore, ma un severo critico. Si ha di Cornelio un Dialogo d'amore stampato in Venezia nel 1588, un trattato assai ragionato se sia miglior consiglio governare i popoli col mezzo del timore o quello dell'amore stampato in Venezia nel 1592, un altro discorso sul parlar Veneziano opere non meno belle che degne di lode e stampate in Venezia l'anno 1619. Nell'Elica Rima e Verso (la quale fu pubblicata per cura di varii componitori della Patria del Friuli, sopra la Fiordona Elice del Signor Antonio Frangipani di Castello (in memoria di Orsa Savera, Signora di Duino, in Terranto. Venezia alla Salamandra 1595. in 4°. in questo volume si trovano la descrizione della Fiordona fatta dallo stesso Cornelio Frangipane.

25. Claudio Cornelio Frangipane

Legino del rinomato Cornelio fu questo Claudio Cornelio Frangipane nato in Roma verso lo 1550 Novembre dell'anno 1553. Allor quando fatto alto ad apprendere in patrici le Greche e Latine lettere e perspicacità in esse dando ad istudiare le scienze alle Università di Bologna e di Padova, nella quale ultima addottorossi in Filosofia ed in legge circa l'anno 1572. Nel tempo della sua dimora in Padova egli apprese l'Ebraica e Araba lingua, e non guari tempo fatto in tanto grido il suo nome che tosto avendo ancor compito il diciottesimo anno, le sue poesie furono giudicate degne della corona d'oro, e dell'onore in mette circostanze. Nel 1573 si trovava in Venezia ove godendo [illegible] Elio il suo dilletto sopra la Italia [illegible] che si dimostra quanto sia egli dotto nelle Europee non meno che nelle Orientali lingue. A Venezia era tanto giovato di Enrico III re di Francia allorchè nel 15[illegible] in quella città i Veneziani fecero gli alti spettacoli fecero rappresentare una tragedia del nostro Claudio Cornelio nella sala del Gran Consiglio. Circa la fine del 1574 ritornò il Frangipane in patria ove era già in Toscana quando al principio del 1575 cominciò ad infierire come nel Friuli in tutte le provincie Venete quell'orribile pestilenza che spopolò d'abitanti le nostre misere contrade. Ebbe il dolore allora di vedere tutti i suoi cari in più, un fratello la moglie, perite vittime di quella epidemia onde egli fu costretto ritirarsi prestamente in parte che non ne fosse infetto. Cessata la pestilenza, ringraziò Dio d'averlo preservato con un poemetto che appella Latino ai Lettori di S. Marco di Venezia il 25 d'ottobre 1576. Pretendono che nel 1574 sia stato spedito dalla città di Udine complire il nuovo Doge Sebastiano Veniero, e si crede che viaggiando per la Francia s'ingegnò e Germania ma questo non è certo. Vero si è che egli trovavasi in Padova l'anno 1578. Ma ritornò tosto a Udine stimato da que' Nobili e letterati, dopo che ritornato in Venezia ottenne diversi maggiorenti di quella Serenissima Repubblica e ivi trovasse a S. Paolo Antistite nell'incombente posto

di Consultore delle cose Ecclesiastiche della suddetta Repubblica il 29 Febbrajo 1592.
Corrisposero il nostro Sarpi con onorevoli alla pubblica applicazione in questo provvido impiego, in cui
gli imperava per le sue profonde cognizioni delle leggi civili ed Ecclesiastiche,
collo abitare in Venezia egli aveva preso diritto di elletto a quella città
che la diffese da tutte le critiche [illegible] ignoranti scrittori, più che da tutto il resto
di [illegible] cittadino. Visse i suoi grandi servigii fu della Repubblica creato nel
1599 Cavaliere e nel 1587 fu creato Consultore in jure e delle materie Feudali, nel
quale fu preferito a chiarissimi Letterati. Ma i suoi fedeli lo mise onore il
merito che aveva, sovente lo tenne delle persecuzioni degl'invidiosi, ma dalle quali
sempre vincitore come l'ha da un Decreto del Consiglio dei X in data de 20 Set-
tembre 1621, col quale si dichiara la buona fede del Sarpi e a no
me della Repubblica [illegible] mentisfone le voci calunie contro di lui rivol-
gate. Perciò la fama del nostro Cornelio sempre di dilatò ed illustri
Letterati si misero con lui in personale e con lettere amicizia. Egli continuò
a vivere sempre in Venezia ove non morì che nell'anno 1623 fu sepolto con
gran magnificenza. Abbiamo ora di stampe le sue opere in prosa edi-
te [illegible] in Venezia 1543 Dittorio Sopra la Stella
che è apparsa nel 1572 in Burmondra, dove dissertando di che ella
sia composta, [illegible] Fisiciano, grandi studi e fatti sui deve disputare, opera
che ci fa dimostra assai esperto in Astronomia, opera in quale con
ricevette le lodi di Tycone di Brahe celebre Astronomo, nè mancò
di notare [illegible] che il secolo con lui adottava, [illegible]
zioni che l'incivilimento ora rigetta e giustamente danno. Una
altra assai importante opera di Cornelio abbiamo alle stampe ed è
una opera nella quale con argomenti dimostra e [illegible] la vittoria che i Vene-
ziani riportarono sulle navi di Federico Barbarossa, opera che [illegible]
varie edizioni una [illegible] Ecclesiastici nel 1614 fra l'opere di Paolo Sarpi
stampe in Venezia nel 1695. L'anno 1622 uscì in Venezia un altra opera
di Cornelio intitolata: Risposta di Cause Politiche ecc, opera legale

scritta con grande ragionevole di merito le lodi di Enrico III di Francia. Scrisse anche diverse opere per difendere la Repubblica veneta dalle accuse che alcuni le apposero, ma li conservano manoscritte. Delle opere poetiche di lui vennero alle stampe parecchi libri e un poemetto latino. Compose una tragedia di cui abbiamo memoria, tragedia che fu rappresentata quando Enrico III ospitò a Venezia nel 1574. Questo componimento è intitolato Proteo e tratta della storia Greca, e contiene le lodi di Enrico III ospitante. Questa tragedia è più lodata poema stile, che per l'intreccio e i caratteri, con tuttociò ottenne le lodi di molti letterati. Le non scarse ricchezze procurate gli dal Re Enrico e le sue cognizioni in ogni genere, ci fanno sapere che l'ammiraglio che vivendo agli ottenne le cariche importanti che ottenne, non dovrebbero essere date per premiare il merito insigne ed i servigi che egli rese alla veneta Repubblica. Vedi in seguito la Nota 1° [illegible] Frangipani.

26. Federico Frangipane.

Ogli fu figlio del suddetto Cornelio, ma d'un altro ramo della nobile famiglia de' Frangipani, siccome abbiamo che abitava in Tarcento ove nacque nel 1550 da Girolamo Battista di Signora di Spilimbergo e Tarcento e da Caterina figlia di Pietro Antonio di Udine e quindi portatosi a Padova laureossi in legge, studio che favoriva gli avanzamenti nelle politiche ed Ecclesiastiche dignità. Ritornato in patria ed ivi applicandosi al maneggio degli affari, ben presto in fama che Papa Urbano lo mandò ambasciatore al Doge di Genova per certe concessioni. Da Genova dette fuori fu grande volle portarsi a Roma ed applicarsi allo stato Ecclesiastico. Fu arrivato con la sua raccomandazione della sua nascita e della sua virtù, fu ricevuto fatto in corte del cardinale Marco Sitico conte di Altems, nipote di Pio IV. Ivi poi il Frangipane fu Secretario. Creato il detto cardinale Vice Legato al concilio di Trento li 10 Novembre 1561, ivi con Federico si portò che al concilio recitò una bella orazione latina; ma dopo poco il Cardinale Nipote ritornò a Roma e qui fece dalla Segr

[illegible] Cattolica [illegible]
[illegible] accordò al Frangipane la prepositura del Capitolo di S. Pietro
di Cividale in Carnia. Datte con tale carica alcuni anni presso il Cardinale, ma
poi disgustato del mondo ritiossi nella Religione degli Eremitani di S. Ago-
stino nell'anno 1583 e vi entrò col nome di Fra Benedetto e nell'anno stesso
con quel nome pubblicò alcune poesie nel detto anno. Ma desiderando egli una
stabile pace, e riposo, trovossi in non molto poco abitato e boscoso in
Friuli. Probabile tale da quello di Porcia ivi nel 1599 cessò di vivere nel
mese di Novembre. Fra le opere in prosa di questo tempo solo si conosce il
Discorso sopra la Fenice. Venezia 1588, nel quale spiega i [illegible] gli enigmi posti
bravano con tale fondato uccello. Non ma così [illegible] le sue poetiche
opere fra le quali si loda un Panegirico in lode di Stefano Re di Polonia
un altro Panegirico a Sisto V allora che incalzò l'obelisco antico,
pieno di [illegible] del Fabiano, finalmente [illegible] poemetti latini in lode di una fontana
eretta in Udine nel 1595 ed un altro: De creatione contra Lupoj ed altre
cose. Alcuni suoi sonetti si leggono sparsi in diverse raccolte, ed alcuni so-
netti furono stampati insieme in Udine l'anno 1594. Gli stessi sonetti
partecipano del fratesco nelle rime, ma sono scritti in buona lingua.
La sua versione fu quella che lo distinse dalli Scrittori in soggetti
piacevoli, ma non è punto [illegible] di valente letterato [illegible]
mo tanto per le molte virtù di cui fu ricolmo, e il Palladino nella
Storia del Concilio di Trento l. 6. 19. cap. 15. ne fa sufficiente elogio.

Fine della Famiglia Frangipane

Fratris Federici Frangipani Hieronymitani. - De Christum Deum.
Carmina. Carmina. Carmina. Expediss. 1588

27. Jacopo Valvasone, il Candido, dei Signori di Manzano.

La nobile famiglia Valvasone di Manzano, non ha alcuna attinenza di sangue
colla nobile famiglia dei Signori di Valvasone, e de' avvertirla onde
non prendere sbaglio fra i letterati delle due famiglie di Udine.

Nacque pertanto Jacopo nel 1499 da Ippolito Valvasone di Manzano e da Chia-
ra figlia di Pierantonio de' Savorgnani della bandiera. Fu mandato da
giovinetto ad istruirsi nelle scienze e lettere in Udine nella nio-
va accademia di Venzone, ove ebbe per maestro Antonio Michelotti,
discepolo del celebre Arsocchi Marone, personaggio dell'ancora lodato. Ter-
minati gli studii ritornò alla casa paterna in Udine e quivi occupossi
de' suoi diletti studi; ma dalla patria ei venne distolto dagli affa-
ri ch'incaricato a sostenerla col consiglio e colla direzione. Fra i pub-
blici economici, ora politici impieghi, devesi dal tempo che visse
alla storia del Friuli, di cui non aveva scritto che il
Candido con ogni poco critica, il Candido troppo sistematicamente. Il dovere
ne guidò tutta la vita spesa in ricerche storiche e scrisse molte opere
non ancora in parte pubblicate nel 1570. Essendo stagnanti per due secoli le
cose de' Turchi, e credendo la Veneta Repubblica di mettersi riparo contro
alle frontiere dalle potenze deliberò prima d'intraprendere dalle varie
petizioni dei sibi. Nessun potevano esser meglio informato del vero
valore ed uso che scrisse la descrizione politica e geografica del
Friuli data dalla Repubblica come attualmente trovasi per mezzo del Cico-
tenta del Friuli. Francesco Quando in una Decade de' la Veneziana 1508. Ove
dalo scritto dei importanti notizie del Friuli, che il Quando non permise al
valentuomo non solo che non lo stampasse, ma che neppure ne facesse molte
copie; ond'ora è molto raro per nostra memoria. Di quest'opera alcu-
nissimi furono pochi gli esemplari che non avevano dell'opera nella sua

Non è pos-
sibile del 15
Ottobre 1570
Non ebbe mezzo
a leggere tutto
il libro al proposito
Bisogna dire pro-
babilmente
non ebbe
Dove tutte
le Biblio-
teche di Re Italia-
mente è a
Udine a Ce
ne a Cividale.

le rapine e saccheggi le incursioni de Turchi, le Carestie per le quali in Friuli passarono, e più assai i giorni che stettero rinchiusi fra le mura della vecchia patria, opera piena di importanti ricerche. Abbiamo del Valvasone le Vite de Patriarchi di Aquileja da S. Marco al Patriarca Giovanni Grimani; quelle de Patriarchi di Grado cominciando da quel Paolo che alla Chiesa de Longobardi trasferì gli onori sacri in Grado nel 579 e che terminano in Domenico che sedeva a tempi del Vecchio Berengario ed abbiamo finalmente le vite dei Duchi del Friuli da Gisulfo a Rinaldo tratte per la maggior parte da Paolo Diacono. In queste opere non abbiamo a fin vero molto che importante, che più estesi storici, più lunghi ed eloquenti non abbiano, importantissime per la storia del Friuli sono le seguenti più gravi memorie della patria del Friuli. Tutti quindi i patriarchi d'Aquileja incominciando dal patriarca Gregorio di Montelongo circa la metà del XIII° secolo, e arrivando fino al tempo in cui questa provincia cadde sotto la dominazione Veneta, e fino alla morte del Patriarca Ludovico di Teck opera piena di importantissime memorie e degna d'esser mandata alle stampe ed al giudizio pubblico sottopongo il nostro del Valvasone del Friuli quasi ignoto. La stessa importanza hanno le opere separate intitolate l'una delle quali egli intitolò Croniche della città d'Aquileja, d'Udine e della Carnia le quali quantunque siano benemerite, ci danno assai meno e intorno agl'antichi tempi e a quelli inoltre in cui scrisse l'autore. Fra l'altre il Valvasone inoltre una informazione per il governo della patria del Friuli, nella quale si annovera le giurisdizioni, i diritti, i passi, le strade di quella provincia e vi dà assai buone notizie geografiche antiche di essa. Finalmente una descrizione delle città e Terre Grosse del Friuli e particolare delle loro 15 e della loro descrizione dà assai buone notizie

impulso per gli amatori della Storia e Geografia della Provincia.
Fra gli scritti del Valvasone deve prendersi in considerazione della
Carta dicata al Cardinale Carlo Borromeo Abate di Moggio, accompagna con la
scala topografica di quella parte, lavoro che ha raccomandato alla storia
illustre Cardinale. Tutte le opere del Valvasone, che tutte le abbiamo
nominate, si conservano manoscritte, tranne la Carta topografica della Carnia,
è una sventura per noi che le opere del Valvasone stiano polverose negli
Archivii opere che pubblicate illustrerebbero l'autore, la famiglia e
la patria. Francesco Sforza, Francesco Maria duca d'Urbino, il card. di Cobelluzzo,
l'Adriano, tutti generali della Veneta Repubblica, si celebrano nelle
loro lettere, quando visitò Jacopo Valvasone nella fortificazione,
si esercitò nella poesia e ci ha di lui un dittico nella raccolta delle
rime in lode della fondazione Elice di Cornelio Frangipane. Egli si meritò
per i suoi talenti e virtù la stima de' letterati del suo tempo, o quella
della Repubblica, da qual caso figlio con amore lo predilesse?

28 Jacopo Valvasone di Maniago, il giovine.

Figliuolo di minore che fu pronipote del nellodato Jacopo e di Giulia fi-
gliuola di Giantristano Savorgnano fu il secondo Jacopo Valvasone di
Maniago, che chiameremo il giovine. Nacque egli in Udine verso il 1500
ed [illegible] nelle lettere pensò applicarsi alla milizia come nella qua
e di esso distinti ogni della sua nobile famiglia. Ivi Gio. Ippoli-
to Cavaliere Gerosolimitano, vedendo le belle disposizioni del giovane
volle prenderlo sotto la sua protezione e disciplina. Avea questo Cavaliere
militato per la Spagna in Fiandra e per la Repubblica valorosamente
all'assedio di Brescia. ma richiamato dalla sua patria che sotto
amato per capitano della Cavalleria leggera, stette a contribuire
in tempo di guerra alla Repubblica, fermò al suo Principe naturale
anche con particolare condotta in Candia nel governo di Zabogli. Serva

Canea, dal quale dopo sei anni fu mandato con le sue genti a Malta di Corfù, dove l'anno 1635 chiese il suo giorno, trovandosi per la Repubblica. Ivi fondò maestro dove Jacopo fece grandi progressi e li due e non solo nella scienza militare, ma ancora nell'arte della fondizione Nazione che studio per matematici principii vinse ne' suoi scritti in una operetta trigonometrica. Fu fatto con dale abilità [illegible] alla pubblica vivendo lo Zio dopo la detta morte ancora come si dirà nel 1635 La Repubblica Veneta in secreto del 15 Dicembre di quell'anno, gli offrì il posto dello Zio per 5 anni con 200 ducati annui, e passati i 5 anni [illegible] fu soddisfatto lo mandò in Candia al governo della Cefalonia, Zante e Canea governo allora molto e molto in pericolata situazione. Avendo esso ridotte le fortificazioni di quei siti in istato di validità difesa, fatta la milizia Feudataria del paese, da fatto Comandante o Provveditore nella Dalmazia. Ma le militari fatiche, l'aria calda, gli attacchi, e la salute onde è mondo di perderla pregato una supplica al Senato che gli permettesse di andare a respirare l'aria nativa del Friuli; il che facilmente per i suoi meriti ottenne; e in patria portossi. Giunto arrivato molto non istette a riaversi da egli allora diessi al diletto studio delle matematiche e dell'architettura militare. La Repubblica quindi richiedendolo rimesso di chiamò e l'anno 1670 alli 11 Dicembre gli fu dato Governatore del [illegible] di Brescia. Appena arrivato in Brescia ebbe un secreto del 20 Dicembre che ivi lo nominava per 5 anni con 500 ducati e li diciassette dovendo a Venezia in collegio, egli avette molto presso il Doge, in vista de' suoi meriti el governo di Candia e per la guerra del Polesine in cui si era dichiarato tutto il provveditore Alvise Zeno. Ma apparecchiandosi il Turco con formidabile armata navale ad assalire Candia, mandò là la Repubblica come Capitano con le sue genti il Valvasone di cui prese il governo della vicina Isola di Cerigo di Tine posto assai importante che egli munì e fortificò. Ma assediata dai Turchi la capitale dell'Isola il Valvasone fu mandato a difenderla, ove sopratutto ave fortificazioni e le migliorò

e gli fu dato in guardia il forte di San Demetrio. In questa occasione, in quel forte, morì il valoroso, il suo valore è ben noto a Dalmazia, ma riportiamo le parole del celebre Flaminio Vacchi, il quale nella sua Storia Tom. 2. pag 184, così dice. "Nel 1648 quando era Candia assediata dai Turchi, egli stava al forte di San Demetrio con Girolamo Battaglia, il Conte Giacopo Valvasone, e perchè i Turchi procuravano d'introdursi nel forte per tagliar le fortificazioni attorniate speditamente attaccarsi alla muraglia, per ordine del Conte Valvasone scoppellarono nel fosso tre pezzi di granate e di bombe facendoli fuoco quando i Turchi vi stavano sopra non si può credere quel danno e terrore li cagionarono fra di essi". Così finì il Vacchi annesso il conto di questa ed altre spese cagionate dal Valvasone, datato il 2 agosto 1649 di mandare al Generale da Candia una collana d'oro, perchè da lui fosse data in regalo al Conte Giacopo come un pubblico argomento de' meriti di lui, ma per parecchi mesi l'imbarco della morte di gli venne data impensatamente da un colpo di cannone. Fu onorato per della collana, e visto Candia in vita de' meriti del Conte Giacopo di Valvasone il Conte Giantonesco di lui fratello. Finalmente il Conte Giacopo dai giovanili della Repubblica per lo suo valore e per le cognizioni da avea nelle fortificazioni, delle quali cognizioni ci ha un'opera di lui manoscritta intitolata Regole per l'uso dei Fanti, Cavalli, e Bastioni dell'illustrissimo Conte Giacomo Valvasone, opera [illegible], in cui si rilevano delle nozioni materiali che a quei tempi poco comuni.

Nota di Claudio Cornelio Frangipane. Dell'Orazione. Ven. Ve

Stampò l'indicato autore l'opera T. IV. p. 585?

Per la historia di Papa Alessandro III, per Elica nella Sala Regia di Roma e del Maggior Consiglio in Venetia, et Elogation in jure di Cl. Cornelio Frangipane Junisconsl. Parte prima contra la Narratione inserta nel duodecimo tomo degli Annali Ecclesiastici. In Venetia 1615 appr. Ho Evangelista Deuchino in 4° di p. 585.

Questa è la prima Edizione d'un libro raro, con carattere bellissimo quella pure in 4° che ne fece la detta 1610 al resto di Legatto. Porta la suddetta prima Edizione col solo ornamento del frontispizio come leggesi in fine il 3° articolo delle ragioni che ha la Ser. Repp. di Venetia Imp.a l'uso Golfo pel Jus Belli, ed Ecclesiastico navale con la Federico I Imp.e et atto di Papa Alessandro III proposto da Carillo Michele contro le Scritture in pregiudizio di alcuni Napolitani. Venetia nelle Case delle Rasse in 4°. Questo autore è che ne la vende fu abbruciato nuovamente dagli Sarpi trovasi da lui con alcune riforme e nella detta di Venetia 1618 appresso il Deuchino in Calle delle Rasse in 4° e ed undecimo fu poi ristampata la detta Allegatione nelle due Edizioni delle opere del Sarpi. In queste ristampe si è aggiunta alcuna cosa contro quanto fatti nella II.a Edizione 1616 la quale perciò è più rara di maggior curiosità.

Nell'Edizione delle opere Sarpiane fatta in Napoli nel 1789 furono [illegible]

e già fatto dato in guardia il forte di San [illegible]. Il [illegible]

[illegible] l'occhio [illegible] Del trionfare [illegible] [illegible] della Regina [illegible] Adriatico [illegible] nel 1735 e Roma nel 1709 [illegible] Giovanni [illegible] Trevigiano [illegible] Allegazione [illegible] Barone [illegible] Roma nel 1609, [illegible] [illegible] impugnata la [illegible] [illegible] [illegible]

[illegible]

[illegible] Enrico III [illegible] Cornelio Frangipani [illegible] pagine XXIIII [illegible]

Carl. 9.

[illegible] pagine non numerate, [illegible] carta [illegible]

[illegible] è stata [illegible] la precedente [illegible] tanto nella vignetta del frontispizio, [illegible] una carta di più come è stata l'[illegible] la

Rappresentazione allegorica della tragedia

[illegible] precedenti 21 [illegible] [illegible] [illegible]

e gli fu dato in guardia il forte di San Demetrio. In questo

e Strozzieri domandarono copia della tragedia, che era stata stampata

e continuarono in apparenza [illegible]

[illegible] rappresentazione [illegible]

tutti i [illegible] nei [illegible] grandi,

grandi accompagnati, e infine il coro di Mercurio era di [illegible]

tori, ed avevano quanti varî istrumenti [illegible]

finali. I tramezzi introducevano [illegible]

distrutti [illegible] macchina tragica, ma non si è potuto ordina-

re il non tumulto di [illegible] che quivi era. Non si è potuto

imitare l'antichità nelle sue espressioni musicali, avendole [illegible]

Signor Claudio Merulo, che a tal grado non devono mai

[illegible]

29. Leonardo di Manzano.

Dall'archivio [illegible] de' Signori di Manzano d'Udine divisi in rami, uno de' quali passò in Cividale, ove [illegible] il tempo del Patriarca Ludovico ancora esiste [illegible] [illegible] [illegible]

30. Giovanni Partenopeo.

Non si sa se il cognome di Giovanni Partenopeo, sia il cognome della sua famiglia o un soprannome a la latina, ciò che accadeva in quei tempi a molti specialmente fondi. La di lui famiglia è originaria di Nocera, villaggio a 5 miglia da Napoli ma stimasi abitasse in Sicilia, ove forse aveano dei fondi. Nacque Giovanni Partenopeo in Nocera verso l'anno 1470 ed educato da saggi precettori, e avendo egli non mediocre talento l'esercizio di buoni studi la storia suoi contemporanei. Separate le strade con cui gli diede alle armi volendo la lettura in cui già allora si distinguevano. Erano in quei tempi in Italia gli Spagnuoli ad occupare il Regno di Napoli e via via pochi anni occupando quindi i Francesi ancor essi il loro diritto in quel Regno ed onde fortificarsi vieppiù ne' suoi stati in Italia. Regnava allora Luigi XII. Imperatore Carlo V. devasto in Italia, e nella quale i Francesi furono i vincitori e vi restarono i Spagnuoli. Partenopeo si fu anch'egli in quella guerra e vi ebbe onorevole impiego; ma troviamo che nel 50 era in Friuli, anzi nel detto anno fu prefetto alla vettovaglia delle truppe Veneziane nelle campagne di Marzera prefetto vicino a Treviso si vede che dopo quel tempo presto abbandonato il militare servizio e il resto della sua vita la impiegasse nello scrivere molte opere per le stampe. Delle quali alcune ne abbiamo. Del resto della sua vita nulla sappiamo. Solo che nel 1542 era ancor vivo, ma d'età intorno a 72 anni ed è probabile che sia morto poco dopo. Abbiamo di lui una storia

De bello Forojuliensi opera pregiabile per che manoscritta l'conservano nel Museo, oltre di un altra storia pure latina della guerra tra la Repubblica Veneta e l'Imperatore Massimiliano dall'anno 1509 al 1513 opera manoscritta pure posseduta dal Liruti a dire di lui impertinente imperfetta non per colpa dell'illustre autore. In quest'opera l'autore imita felicemente Tito Livio e ci dà delle importanti notizie di lui forse perchè coll'andar del tempo quella famiglia andò estinta e niente [illegible]

2d Dato tra due cerini: Ho ...

... pel latino una Storia delle cinquine dei Turchi nel Friuli

Nato tra due cavalli. Ma prevedendo che non avrebbe troppo lungo [illegible]

Ebbe in ordine Giovanni due figli Luigi ed Ercole. Quegli fu quello che a diciotto anni in Roma verso il 1530 diè in istampa le lettere latine pubblicò professori in Friulano vasto l'ordine Clericale. Amò giusta il costume [illegible] ricavato del numero de' pubblici Notai verso il 1550. Avendo egli dotti saggi di se, non solo di lettere, ma anche di non ordinarie pratiche, ottenne circa l'anno 1554 un Beneficio nella principal Chiesa di Friulano. E come tanto le premure due pel ben essere di quella Chiesa che nel 1553 fu eletto parroco di Nespa e villa annessa. Ma in quel posto tre volte stampato al patriarca, e quantunque passò virtuoso innocente vita già già nella cura e fece risoluzione di partirsi dalla patria, ove mandate tutte le cose sue fino alle arte di Maggio nel 1593 vi portò dal Friuli. Poco tardano dalla patria partendo anni ma cambiatosi col novello Patriarca Francesco Barbaro e cioè Ecclesiastica, ritornò alla sua paterna casetta anno aventi il 1600. Qui dimorò fino alla morte che avvenne di lui in età assai avanzata essendo egli vivo l'anno 1615. Fu egli uomo ornato di lettere, e di scienza all'impiego Ecclesiastico nelle sue [illegible] ma singolarmente nella letteratura, Storia e poesia egli si dedicò. Abbiamo di lui alle sue cure la seguente opera Storica: Descrizione della Nobilissima Patria del Friuli, con l'origine dei popoli, delle città e di altri luoghi di Carnia Partenopeo, Udine appresso Nicolò Valentini 1604, opera che in origine faceva parte di una Descrizione di tutte le città d'Italia, opera perduta accanto la descrizione del Friuli del Valentini stampata. Nella descrizione del Friuli il Partenopeo ad alcune importanti notizie aggiunse delle favole di cui vede ed è pronto a contenersi per ingannare, trovò a lui da qualche impostore ne seppe. Quelle sopra le Italiane mentre pensato dovrebbe piacere agli amatori di conoscere la Friulana grandezza. Scrisse inoltre il Partenopeo pel latino molto una Storia delle Guerre dei Turchi nel Friuli

opera, perdonabilmente per noi [illegible] alcuni fogli che conservava il [illegible]
merito Liruti, intieramente perduta. Di quest'opera sola di lui si [illegible]
rimasta da stendere al di lui nome. Abbiamo di lui alcune [illegible]
poesie latine stampate in varie raccolte, ma di esse egli non è debitore [illegible]
proprio del suo nome. De suis actionibus Udinensi Consilio Patricio [illegible]
un codice col titolo.

32. Giovanni Candido.

Giovanni figliuolo di [illegible] Nicolò dell'antica e nobile famiglia Brisse de' Candidi, [illegible]
come Feudataria possedeva inoltre il Castello di Lucariano, vicino [illegible]
ne circa la metà del Secolo XV.° e fu dal padre allevato da pari suo, [illegible]
solo istruire in ogni bella arte e, dicono? Vinci la [illegible]
l'imbrigo lo stimolasse, ma è certo che apprese con grande [illegible]
tutto ciò di cui erasi istruito che di giovane ebbe posto all'Università [illegible]
di Padova allo studio delle leggi. Li forensi studii non offrono [illegible]
di frammettere quelli della Letteratura finchè [illegible] in [illegible]
dovea ritornare in Udine ove [illegible] del loro acquistarsi non piccola [illegible]
riputazione. Quando cioè l'anno 1511 avvenne quella grave disfida [illegible]
in Udine tra Nicolò, Trifone e Federico Savorgnani, e [illegible]
nodo ebbe il nostro Giovanni la disgrazia d'imbrigarsi di [illegible]
e cioè quegli che prendeva del Colloredo, seguì con esso [illegible]
lui partita. Dicesi poi i Colloredi in una sanguinosa zuffa [illegible]
dai Savorgnani, e ferro e bastone dannì crudelissimi dai vincitori [illegible]
nemici; i quali [illegible] in Udine le case Colloredo in cui [illegible]
le degli aderenti a lui cercando con ogni diligenza avere [illegible]
nascondigli le ricchezze [illegible] Non fu esente da [illegible]
ogni la casa del nostro Candido, che [illegible] atterrata e [illegible]
seppe sottrarsi alle più attente ricerche degl'infuriati [illegible]
ne vicini [illegible] di lui; e fuggito e stando sopra [illegible]
d'un'altra casa, gli riuscì di [illegible]

soldato con due cavalli. Ma precedendo che un cavaliere troppo lungo
gli potuto così salvare la vita andava meditando di farlo condurre fuori di
città sopra d'un carro coperto di erbaggi, quando presentatogli
un'impensata opportuna occasione di ritirarsi con altri nella torre
delle campane del duomo, così l'ebbe effetto e vi stette finalmente
giunto da Venezia un Patrizio della Repubblica, che era uno de' capi del
consiglio de' X a formare processo e ad inquisire. Quindi essendo
intimato a cessare quelle crudeli violenze, ebbe il nostro Giovanni
agevolmente campo di portarsi alla città di Cividale, dove dimorò
più qualche tempo e contrasse letteraria amicizia con Vitale Cornelio, e
con molti insigni uomini di quella città. Non contento Giovanni di giovare
a se medesimo ed a tutta questa provincia nell'impiego di
Segretario pubblico, ogni giorno sempre più ed innanzi a tutti di coltivare
letteratura ed erudizione, pensò d'impiegare i frutti de' suoi studi non a
vantaggio e a gloria della sua patria. Scrisse a suoi tempi una storia sopra
tutte civile con buon ordine, e che i dotti storici riguardarono la provincia come
un modello. Dopo il Candido rimane in essa materiale della storia friulana
un codice di ottima quella opera a cui principalmente egli dovette la sua fama.
Ritornato agli studi pacifici e proprii del suo lavoro, quando passato dall'intrigato
suo genio. La storia di Zaccone, gli diede a pubblicare. Non si decise
però a pubblicare la sua opera il candido, prima del consiglio e dell'approvazione de
più insigni letterati tra i quali dell'Egnazio, del conte Giorgio di Porcia e Giovanni Bap
ista Egnazio, ai quali personaggi ei l'avea mandata ad esaminare. Uscì quindi a luce
la storia sua quando col titolo Commentarii Aquilejenses Johannis Candidi in
data de' 15 Luglio 1521 in foglio grande presso Alessandro Brindani. Fu ricevuta con
applauso questa Storia dal pubblico non meno per l'attivo stile in cui fu
dettata, che per la materia medesima, giacchè nessuno a Friuli avea tentato finora
simile impresa. Per i suoi meriti poi questa opera fu tradotta in Italiano col titolo
Commentarii di Giovan Candido dei fatti d'Aquileja, Venezia 1544. Latinamente
fu poi ristampata in Leida nel 1702 o in altro luogo. Ma le lodi ch'ebbe fin da

primi giorni della sua pubblicazione questa storia, ne pregiarono l'invenzione e l'autore proprio di valore, ed ogni sforzo promossero di levare il merito al Guido, ed in particolare ciò tentarono coloro che a lui qualche rancore portavano. E' vero però che i più chiari letterati Friulani contemporanei al Caimo gli giudicarono e col consiglio e con documenti, ma la gloria di dare tutta a lui dispose di leggerla ordinarla ed unire quelle notizie e forse un'opera [illegible] alla patria sua [illegible] questa storia, [illegible] opera del Candido i soli [illegible] che onorevolmente [illegible] in Udine l'impiego di Giureconsulto, quivi morì il 20 Luglio 1529 e fu sepolto nel Duomo della detta città nella capella di S. Ema ora [illegible] di giuspatronato della famiglia de' Candidi. Non troppo ora che l'opera del Candido fosse ristampata tradotta in miglior modo che tutte quelle volgarizzate finora. Venne stampato in Venezia nel 1544.

33. Antonio Bellone. Vedi nota nel Vol. VII.

Nacque Antonio Bellone non già della nobile famiglia udinese, ma di un [illegible] già ovunque sedette e stabilita a Udine molto tempo [illegible] di lui che avvenne circa l'anno 1480 in quest'ultima città. Datosi [illegible] alla storia, fu incaricato dalla pubblica ove da sì insigni professori [illegible] del Diana che professarono latine lettere in Udine fece il Bellone [illegible] nata con una certa rivalità di sentimenti, si levano offese della [illegible] adretta delle di descrivere la professione di religioso, di [illegible] Morato in quei tempi, e datosi con [illegible] ed a [illegible] mi de' Belloni Udinesi, figlio di Odorico Pro-Notaio e Notajo [illegible] S. Daniello, avanzò [illegible] la Cattedrale Domenico Grimani, [illegible] volle il Bellone in sua corte come [illegible] rispose [illegible] per l'[illegible] Osservando [illegible] del quale [illegible]

Aggiunta a Giovanni Candido.

La traduzione Italiana dei Commentarii di Giovanni Candido stampata in Venezia nel 1544 in 18° [illegible] Bergamone del traduttore, [illegible] quello ne [illegible] fedelissimo che [illegible] ria, che non è da disprezzarsi [illegible] Giuniano ove l'opera del Candido più diffusamente stilla quale non ebbe [illegible] ragioni [illegible] a che dovrà e molta contro [illegible]

Il Candido scrisse ben non [illegible] più distratto da' notari antichi storici o più brevi la sua opera estese in compendio delle antiche cronache Patrizie, stampate poi a dal Muratori e dal Padre Rubeis delle cronache poeta un Viaggio Jacopo da Udine Canonico di Aquileja in lettera nel Testo d'aquila Muratori ove il 1448 a Francesco Barbaro Luogotenente del Friuli, in fede del Liruti negli opuscoli del Calogerà, egli le cronache non [illegible] impudentissimis mendaciis. Il che al certo per prova di fatto, avendo [illegible] delle cose non [illegible] ma da condonarsi a quell'età in cui [illegible] no scritte, nelle quale anche le relazioni [illegible] luogo a luogo della stessa [illegible] vivevano [illegible] dalle dal loro cattivo stato e dalle guerre del [illegible] Giuseppe di Colloredo cadonea del Candido, in certe possibile un'esempio e dal Candido nota che il Candido l'appropriò [illegible] opera storica nel Friuli di Pietro Paganino e la stampò 'addibi quibusdam antibi mendaciis'. Ma è certo che il Candido non dall'opera del Paganino [illegible] ma dalle antiche cronache Patrizie, scritte [illegible] da quale nulla di [illegible] ma dalle antiche cronache Patrizie, scritte [illegible] in mani di [illegible] onde [illegible] l'accusa del Colloredo e a Candido si rivendicando il [illegible] onore, giacchè il Paganino [illegible] che di là non [illegible] alcuna storia, ma forse conservava [illegible] l'antiche cronache, e che forse noi [illegible] forse credere opera sua come veramente [illegible] quella del Canonico Giuliano, [illegible]

alla fine del nostro secolo edizione del Valsecchi. Vedi art. III N.° Tom. IX del Giorn. de' Letterati d'Italia.

che: Condido avi riassume delle cose non vere e d'certo, o meglio, ha voluto
provare la sua ombra, anzi calunniarla d'il volere i suoi Bardi
onde avvisarne i Lettori, e per vana pompa che si vuole dare
quest'opera ignota quasi ad ello, pubblicata alle mende dovute
Eco un saggio degl'errori del codice più apparenti; ovvero delle cose
viziosi troppo ardite. Il Libro I narra del Tempio di Diomede
ordinato in Friuli nuovo a che documento appoggiato, non
potiamo dire per tradizione. Inquanto, tradizione pure in ogni
perduta. Poi denomina Civitale Castel Giulio, mentre che Forogiu-
lio, forse credendo egli che il Giulio Carnico o Castel Giulio, fosse in
vale, che invece è Zuglio in Carnia, e Cividale è l'antico Forogiu-
lio per fin memoria della Nobile d'Udine, se appella Giulia o Giulia
di cui non esiste luogo si conserva memoria, tranne nel Condido.
Poi dice suo pro' il testo di Plinio trasformando il nome di Adria
in quello di Altino e confonde i limiti de' Veneti con quelli de
Carni. Prima del Condido lib II, alcuno non ricorda la venuta
in Udine dell'Imperador Teodosio e altre cose.
Il Condido nel Lib III dice che Aquileja fu riedificata da Massimo, il
da altro scrittore sono noi tutto confermato o narrato. E quindi
Attone Vescovo corregge la serie de' Patriarchi aquilejesi nel Cod
specialmente al tempo del famoso Scisma dei tre Capitoli.

Nel libro III. ci è manifesta favola l'origine del nome di Cividale d'Austria, di Cividale o come egli lo chiama Forel Giulio. Poi dice che gli Goti fin dal Diluvio fabbricarono il loro della loro capitale presso Cividale, favola di cui è primo autore il Candido. Non so poi dove egli abbia trovato quanto egli riporta nel primo libro d'Aquileja e altri fatti che si narrano, i quali sono da provarsi poiché di niuno per vero. Nel Codino nel libro IV, nella Storia dei Duchi Longobardi di Cividale, inserta nella Storia del Friuli, mentre non fanno che parlare di lui

1526. 25 Gen Lett di Gregorio a Bembo dice che Pellegrino dello
scrive ad esso la Storia d'Aquileja a Giov. Candido, e non essa lui perso-
dovea de fargli un minimo (cenno) a lui con essa lettera del Medi
Alvarotto la dedica del papa, onde ha ragione di esser fatto vecchio

Del Diario mss. di Gregorio Amaseo. —

ragione fu anche perchè per una se corrado Imperatore di
cui dice fu Arcivescovo, non può esser che giudichi Ragione di fatto Pa-
triarca quattro buoni anni prima se Corrado fosse eletto Re
e otto avanti che fosse dichiarato Cesare. La storia mi
dei Patriarchi fino al Verdello, è assai confusa, e par-
lino a Lodovico di Tech con una Aquileja commina
nostro Candido.

Nel libro V il Candido ci conserva una lettera dell'Imperatore
Federico ai Principi cristiani, detta Ghibellina, e che forse
era diretta al Patriarca d'Aquileja, e non fu mai pubblicata.

alla fine della scorta secolo veduta del Valsecchi. Vedi art.to N.° Tom. IX del Giorn. de' Letterati d'Italia.

che il Candido avi riempita delle cose non vere a' Lettori, e meglio, che vi
proponga la sua ombra, anzi calunniarla d'il nostro: fuori Bacchi
onde avvisarne i Lettori, e se venga tempo che [illegible] Autore
quest'opera ignota quasi ad ello, pubblicata colle mende dovute
Ecco un saggio dagli errori del Candido più apparenti, ovvero delle cose
inutilmente troppo ardite. Nel Libro I narra del Tempio di Diana Ed
ottimo in Friuli non so di che documento appoggiasi la sua asserz

in quello di Altino o confonde i Lucii de' Venetti con quelli de
Carni. Prima del Candido Lib II alcuno non ricorda la venuta
in Udine dell'Imperator Teodosio e altre cose.
Il Candido nel Libro III ci dice che Aquileja fu riedificata da Massimo, il
Da altro scrittore non è noi stato confermato o narrato. E quindi
Nell'anno 3 corrisponde la serie de' Patriarchi Aquilejesi nel Cand
specialmente al tempo del famoso Scisma dei tre Capitoli.

III.
Nel libro [illegible] voi è manifesta favola l'origine che del nome di Cividale d'Austria, di Cividale o come egli lo chiama Capel Giulio: Poi dice che gli Ebrei fin dal Diluvio fabbricarono il loco della loro sepoltura presso Cividale, favola di cui è primo autore il Candido. Non so poi che dire quanto egli riporta del primato d'Aquileja e altri fatti che ci narra i quali sono da provarsi poco di meno che per vani: nel Cordino nel libro II, nella storia dei Duchi Longobardi si contende insieme, ora da sapere un terzo, facendo ancora il secondo Duca del Friuli, mentre non fummai che Marchese d'Ivrea. Non si può con qual fondamento avesse che Alberto di Cividale da lui per errore altre chiamato, fabbricò il monastero di Tumiacco, dove si sa che Corrado il Salico donò al Patriarca Poppone il Ducato del Friuli e il Marchesato d'Istria, il che da nessun documento è provato. Sulla autorità del Candido aggiunge nel Rubeis: il Candido dice molte cose improbabili, come quella che Poppone fu fatto padrino per una di Corrado Imperatore di cui dice fu Cavaliere, non può essere giacchè Poppone fatto Patriarca quattro buoni anni prima che Corrado fosse eletto Re, e otto avanti che fosse dichiarato Cesare. A torto poi dei Patriarchi fino al Bertoldo, e assai confusa, e poco fino a Lodovico di Teck con una descrizione sommaria del nostro Candido.

Nel libro V il Candido ci conserva una bolla dell'Imperatore Federico ai Principi cristiani, detta Ghibellina, e che forse era diretta al Patriarca d'Aquileja, che non fu mai stata altro mai pubblicata. Segue

L'autentico del cod.to Mspto de i Comentarj d'Ag.
già si conservava ne' Mss. di Apostolo Zeno
nella Biblioteca Giovanni di Santa Maria
Formosa. Vedi Lettere di Zeno Vol. 1. pag. 5.

d'Antonio Bellone.

Il codice delle Lettere Latine del Bellone, rammentato dal Lintilhac (1885) nella Biblioteca [illegible] è [illegible] Ms. [illegible] Lettera N.° 33 del 1518. segnata 115.ma [illegible] 8 gallo N.° 411. del Settembre e del XII [illegible] 1552. — Segnano [illegible] Fabrizio del Fondo XIII, [illegible] Antonio Bellone [illegible] Fabrizio Bellone [illegible] Fradusse il Bellone la Cronaca del Canonico Giuliano, che [illegible] le attribuì al Notajo Pietro Paltrinio Udinese, e tradusse [illegible] la Storia della guerra Friulana di Giovanni Sclavo. Queste traduzioni fedeli sono precedute da [illegible] Lettori date da Udine [illegible] il 10 agosto 1538 e l'altra [illegible] il 3 Febbrajo 1540. — Alla Cronaca del Canonico Giuliano fece il Bellone alcune aggiunte [illegible] che in Italiano sono pure unite alle precedenti traduzioni. Questo aggiunte con [illegible] stampate dal Rubeis, [illegible] negli Scrittori Mss. di cose in Latino.

L'ab. Antonio Bellone morì [illegible] primi giorni di Giugno 1594 e fu [illegible] nel Collegio dei Notaj con [illegible] Giovan Domenico Bellone.

per imperbadissima effigie posta sopra la porta dell'arco VII. volle lo
coronare il nostro autore. Tal scrittura a Roma del 1520 ricevuta
il Bellone e ritornando [illegible] buon animo e mostrando un'ap-
buona disposizione allo studio ed [illegible] acquistò la stima
e l'affezione di tutti coloro, [illegible] gli applausi universali.
Molto tempo si trattenne in Roma il Bellone e ritornato in patria
seguitò per 4 anni a lavorare il palazzo di quel Capitano
quell'impiego a suo figlio Germanico, che vi stette tre anni circa fino alla
della morte del Patriarca avvenuta nel 1523. Ritiratosi da
ne il Bellone dalla corte Patriarcale, ritornò a esercitare la pro-
fessione di pubblico Notajo, in cui l'acquistò grande credito e per la
sua onestà, e per i suoi talenti. Voltapio il patrio inubile questo
dell'ingegno ma lo chiese al Consiglio della città di Udine e lo
delle sue importanti negoziazioni nelle più difficili circostanze.
Bellone dopo il 1500. La famosa guerra tra la Lega di Cambrai e la
Veneziana Repubblica, nella quale [illegible] Friuli era principalmente deva
stato dall'esercito dell'imperatore Massimiliano, allora
Udine non essendo fortificata era imminente l'ultima ruina quando
esercito Imperiale era accampato vicino alla detta città, cioè da dirimpetto
sedo di Prato, ed allora la preda della misera città. Quindi datosi
si dal consiglio Udinese, e dei più savi rejudicati consiglieri
de' [illegible] Imperiale Esercito, a Nemi la Sedia [illegible]
chiesta con le meno pesanti [illegible] condizioni fra il nostro Bellone
del numero di questi sette, i quali nel 1511 a 20 di Settembre ottennero
per la loro destrezza [illegible] ricevuta colla [illegible] sollevato di 3000 ducati
ti. Pochi i famigli della guerra non lasciò il Bellone di mira
suoi studj d'antichità, e ricercando quale [illegible] magazzeni nobili
compose, col consiglio del Conrad e del Porcia quelle opere
che di lui possediamo. Nel 1532 Carlo V. l'imperatore

la Ungheria, la Santa Repubblica venne con lei stabilendo il pacifico
confine, Trieste e l'Ungheria e a tal effetto l'imperatore e la suddetta
ed altri si unirono in Trento. Ad ultimare gli atti di quel luogo
fu chiamato il Vescovo di Trieste in qualità di cattivo, e che
lodò ed approvò pienamente le parti. Occupato in varii posti giunse fino
alla fine della vita sua il che l'aveva accompagnato alla fine dell'anno 1552,
effetto della podagra che lo faceva andare gobbo. Ebbe (Bellone)
da Margherita de Foix due figli maschi e due femmine. Uno
de' figli premorì al padre lasciando suo nipote, il maggiore fu Vescovo
di Vaison, Patriarcale, poscia di Bellone a Pittavi varii paesi di
Forlì Friulana, Padovana, il più considerabile di questo che
contiene le Vite e le gesta de' Patriarchi di Aquileja, scritta egregiamente
e ripiena di moltissime notizie assai singolari. Promise anche
queste vite di S. Marco, e di S. Ermagora, e finirono le vite Patriarchi
fino a un Fratello Grimani. Queste vite non furono mai stampate
eccetto che nella Raccolta dei Scrittori d'Italia del Muratori
Abbiamo inoltre del Bellone un Diario delle cose accadute in
Friuli dall'anno 1508 al 1543 il titolo di esso è il seguente:
Annales, Petri, per me Antonium Bellonem Notarium Utinensem
presentem exaratis. Ritrovasi in quelli annali una minuta ma
esatta narrazione del Fatto di Udine e guerra civile seguita
in quella città nel Carnovale del 1511 fra Nevorgnesi e aderenti
contro Torriani e fazione loro: racconta che egli intitola
De Clade Torriana, di un fatto nuovo quanto accadde alla p
storia ottenuta sollevati qui delle Ville. Scrisse anche un
piccolo trattato de Feudis Patriæ, opera importante alla quale
forma de' nostri tanti maggiori e minori, operette che fu stampata
to dal Muratori nel Tomo Io, pag. 639, delle sue Antiquit. Med

Aggiungo nome d'autore a lui ignoto. Fece il Bellone porre giunta
e là alla cronaca del canonico di Cividale Giuliano, alla quale fece una
pessima edizione in Lino, piena di singolari notizie — lavoro in cui la
brevità sola può dispiacere. Il Capitolo manoscritto del Bellone era pieno
di descrizioni copiate a Roma, a Trento e in Friuli. Perciò un'opera
sbarile allora il nostro desiderio intitolata De Basilicarum officio, corre
due dialoghi, molte volte battuta ed alcune traduzioni; opera datta in
gallo latino e con grande pregiudizio. Ebbe amicizia co' principali letterati
d'Italia ove si pubblicarono morte in corpi.

34. Pietro Passerino.

Nacque Pietro Passerino in Udine dalla nobile famiglia de' Passerini di Man
tova dopo la metà del secolo XV. Della di lui vita e
solo che morì verso il 1530 fu seppellito nel duomo di Udine.
Fino alla fine del XVIII° secolo si credette da tutti che questo Passerino
fosse autore della cronaca del canonico Giuliano di Cividale
da lui copiata e con molta cura pubblicata alla luce una volta.
Ma il codice latino di questa cronaca che dal 1252 arriva al
1348 e conservasi originale nell'archivio del Capitolo di Cividale
e l'altro d'autore ignoto scritto l'anno 1299 nominato Giuliano
di canonico, dice il Liruti che quell'opera non è d'altri che
di Pietro Passerino. Di questo Passerino ne abbiamo che un piccolo com
pendio manoscritto delle famiglie nobili d'Udine che erano a suo tempo
col titolo Priorista delle famiglie d'Udine di Pietro Passerino con l'aggiunta
di Giambattista Pittoni. Fu amico del Candido, del Bellone
e di altri illustri Friulani che fanno nelle loro opere onorata
memoria. Se la patria fosse avvelta di lui tutte le opere che scrisse
sarebbero per sicura perdute, si sarebbe tra le classi dei primi uomini del Friuli,
ma di lui si sa poco o nulla onde poterlo tanto encomiare.

35? Francesco Porzio.

Francesco Porzio fu della famiglia Porzio Conte di Porcari, cognome da esso cambiato in quel Nome e più grado di Porzio. Fu egli figlio di Bartolomeo del Borgo di Pozzolo, nicom [illegible] e nacque in [illegible] nel 1470. Questo da' illustri progenitori che allora abitavano in questa città il Porzio fu educato con cura di non ordinario talento. Amico essendo del Bolzone e della medesima età, furono compagni nella professione di Notaj che esercitarono, professione allora di non disprezzabile profitto. In questo ufficio d'acquisto [illegible] Porzio per suo talento l'ammirazione de' suoi e dei più ufficiali di [illegible] venuta fu da ognuno applaudito. Egli esercitò [illegible] pacificamente [illegible] de il suo impiego, ino al 1529, dopo il qual anno non [illegible] alcuna memoria. Non abbiamo del Porzio alcuni poetici [illegible] pieno di una certa originalità di vedi quali [illegible] alla stada propria del suo carattere pacifico. Questo poeta [illegible] uno in terza rima [illegible] in lode della storia del Cardino, una in lode della vita [illegible] del Bolzone, ed un altro contro una cortigiana, inoltre un epistola eroica a Marcantonio Amalteo, e finalmente un Canzoniere di circa 100 versi, in cui compiange i costumi del suo secolo e molti che per [illegible] la pubblica fede [illegible] l'usure [illegible] notai, le maniere di [illegible] usate al tempo di [illegible] da Carlo Balbini, dottore egli [illegible] e con [illegible] facilità.

Fu ascritto nel Collegio de' Notai di Roma il 3 maggio 1500.

Morì [illegible] agosto 1542 (come [illegible] del Collegio de' Notai, [illegible] fu sepolto nel Collegio de' Notai in [illegible] M. A. Fidreo e negli atti della [illegible] un [illegible] al detto Collegio il 3 Sett. 1542.

36. Girolamo Honorio.

Girolamo Honorio o Honorai figliuolo di Francesco della nobile famiglia Honoria di Pordenone, così chiamata dalla violetta di Honorai poco lungi da Pordenone vicina ove aveva i suoi possedimenti quella famiglia e da Oriana d'ignota famiglia nacque dunque Girolamo in Pordenone l'anno 1485. Attendendo alle muse ed alle [illegible] per maestro Francesco Amalteo, e poi quindi si applicò alle belle lettere sotto Lazzaro Andrea Bellicio che professava pubblicamente in Venezia contando allora il nostro Girolamo appena 15 anni. Qui egli fece singolari progressi nelle belle lettere e specialmente nella lingua latina della quale fu peritissimo. Mandato a Padova per [illegible] del suo maggior fratello Antonio vi andò con impegno e studiando giorno e notte [illegible] le leggi con onore ottenne la laurea dottorale. Fornito dunque di tutti gli effetti capitali di lingua e di scienza, deliberò di vestir l'abito clericale allora assai opportuno onde aspirare dal papa ad entrare in qualche impiego. Di fatti [illegible] [illegible] [illegible]

Rosario in Spagna per maneggi politici, e poi tornò a Trapani
Rosario in Spagna per maneggi politici, e poi tornò a Trapani
soddisfazione del suo Sovrano, questi apparecchiava un ampio diploma
diploma per Girolamo ed Antonio suo fratello, diploma che loro non
potè spedire a cagione della sua morte, ma che fu mandato da
Bruxelles dal suo successore Carlo V nel 1521. In questo diploma creò esso
Antonio Rosario suo consigliere e Girolamo suo Segretario,
li conferma Conti Palatini e li fece cittadini di ogni città dove
avessero domicilio, loro e discendenti, l'aquila Imperiale nel loro stemma
altri privilegi, esenzioni ecc. Questo diploma fu sottoscritto
nella città di Vormazia ad' 14 febbrajo 1521. Morto intanto
X Leone succedette Adriano VI questo ultimo spedì il nunzio
e [illegible] pace tra principi cristiani [illegible] Roma,
Genovino, ma dopo poco tempo morì anche lui, ed allo stesso Clemente
VII già Medici ch'era il Rosario suo cameriere d'onore. Intanto
d'Orsini di cui furono regii procuratori essendo già protet-
da Federico Elettor di Sassonia, l'una e seconda dieta in Norim-
ga per trattare di gravi affari. Papa Clemente come buon
gio non seppe che spedirvi tranne Girolamo Rosario che in
Ottone quello d'Annunziatore nel 1524. ritornato Bruxelles nel detto
anno e rendè conto de' suoi maneggi al Pontefice, il Rosario
fu destinato nunzio apostolico Ferdinando arciduca d'Austria, ricevendo
prese il titolo di conte del sacro Palazzo e altri privilegi. Ancor de'
si trova ch'egli era in Vienna in quella Cancelleria. Ma qui il Rosario
diportò con singolare lealtà nel suo delicato posto. L'avidità dei
non mancò a lui la ricompensa delle sue fatiche perchè ogni [illegible]
pensione di 100 scudi d'oro in oro, oltre la commenda di [illegible]
poi da questa ambasciata a Roma ricevette dal Pontefice una lettera
de lo destinava suo Nunzio presso i Duchi di Baviera nel 1526. Ri-
tornava intanto il Rosario a Roma, dopo la sua Germania
già stata presso i Duchi di Baviera, e per fortuna sua era

[illegible] da
[illegible] maggio, a Roma quando nel 1527 quella città fu barbaramente saccheggiata dall'esercito di Carlo V. In quell'anno stesso egli ricevette un diploma da Carlo II° in virtù dei suoi meriti e da Leone Papa X° del quale diploma ottenne dal patriarca Domenico Grimani l'investitura del posto di Vicario Imperiale presso il capitolo di Aquileja, ritenendo egli quel posto fino al 1530, nel quale anno lo rinunziò ad Onofrio Morosini suo cognato. Nel 1529 fu poi il Morosini di nuovo inviato nel Regno di Napoli dal pontefice per trattare la pace stabilita con Carlo V°. Ritornò nel dicembre in Roma e vi stette fino al 1534 attendendo alle incombenze presso la corte di Clemente VII°. Morto intanto nel detto anno Clemente VII a lui succedette Paolo III° che allora fino da ogni guerra privata, cercava di unire i Principi Europei per dichiarar la guerra al Turco. Intendevano allora per l'Ungheria il duca Ferdinando e Giovanni Zapolia Vaivoda della Transilvania quindi Paolo III volendo [illegible] [illegible] [illegible]

quelmondi inizio corso a Ferdinando
ai 5 ottobre

il Romano prese la corriera verso l'Italia e nel 1540 egli trovavasi nella sua patria, in Pordenone. A noi non è noto il motivo per cui il Romano non potesse più a Roma e di temere che egli fosse stato accusato presso Paolo III come troppo amico del re Ferdinando. Invitato dai cardinali Farnese a Roma il Romano si fece pregare, perchè conosceva che qualche tempesta l'attendeva. Qualche meraviglia desta in noi come avanzatosi nella alta carriera del nostro Giordano, in cerca di più eccelli presagii, era il pittore cortese, ingegnoso, operoso, pronto, lo dovea essere per troppe cagioni. Vi ha egli il vero che nei primi giorni fra le strade di Pordenone, ove dopo l'abbandono Ecclesiastico nel 1545 prese in moglie Camilla Tasso di Pordenone dalla quale ebbe parecchi figli. Era pure in Pordenone già da lungo l'anno 1529 quando fu testimonio alla rinunzia che fece il Vergerio. Dimorò le ore sue il 10 settembre e quindi passò a Spalato fra gli antichi. Visitò poi una e anni a Roma in Pordenone l'anno 1550. È memorabile questo grand'uomo per le sue ambascerie, e per l'amicizia che ebbe co' primi personaggi del suo secolo, che tutti allettarono con onorati uffizi a più gradi d'Europa, come un Paleario, Pallavicino, Pietro Aretino, Pio della Mirandola e altri molti. Non mancarono il Romano acquistossi nome fra Polibii, ma degnando fra altezzosi. Vive così lungi egli giunto, fra le quali venne la pubblica annunciazione dell'opera: Quod animalia bruta passione ulcionter nobis homine anteferam. 1545, opposta alla quale poi di giovane e ben scritta e con molta ragione e nella quale spesso parla della sua vita, abbiamo del Romano una bizzarra orazione in difesa dei suoi bellissima nel suo genere stampata in Grigioni 1549. Non è la remonia di altre opere

Vedi Memorie Pio della Mirandola ed altri.

+ Pordenone 1549 in 8vo

+ Non trovo indicata edizione anteriore all'anno 1558

Girolamo Morario

Scrisse la sua opera latina: Quod animalia bruta ratione utantur melius homine, per una espressione uscita di bocca ad un letterato in un'adunanza da dire, che Carlo V. non era da paragonarsi ne' consigli ottimi re con Federico Barbarossa.

Bayle dedica un lungo articolo, in più fogli, a Girolamo Morario nel suo Dizionario.

Gregorio Morario

Gregorio Morario nipote del Padre Girolamo, fu pubblico professore di belle lettere in Milano, uomo dotto, colto, e di molto credito.

Claudio Morario

Claudio ~~Morario~~ di Girolamo Morario scrisse con lode la giovinezza sua in Venezia, ove morì nel 1610. agostiniano Michiali ne lo loda assai, non altro non troviamo di lui.

79 1/2

Nicolò Horario

Nacque in Padova da un Gregorio Horario, medico, nella cui opera egregia attese con lui secondo una fama grande per la sua pratica di medico [illegible] nel 1592 in cui morì. Ebbe opere istampate: Contradictiones, dubia et paradoxa in libros Hippocratis, Galeni, Galeni dicti, Regenby, Avicenne, cum commendatitia nibus, Nicolao Horario [illegible] de Fortuna ove medico ut [illegible] 16.00 la prima volta, dedicata alle deputate di Padova per stampata in Venezia nel 1565 e la 2da nel 1592 in detta Venezia per Alessandro Paulini dedicata al [illegible]. Michele della Torre con giunte e correzioni.

Dalle accennate opere pare che il Horario [illegible] padovano dell'Horario [illegible] anche in onore di Hippocrate [illegible] [illegible] [illegible]

Nota di Girolamo Rorario.

Hyeronimi Rorarij. Quod animalia bruta ratione utantur melius homine. Amstelodami. 1654. in 12.mo

patte del Morosini, ma se ne conservano molte di manoscritte, le principali e più stimate sono i suoi dialoghi latini. Dei quali ne scrisse in brigialetto il Morosini, di cui dicemmo ne conservano, la maggior parte inedita in latino 1513. Due dialoghi che mancano al manoscritto e uno il titolato Julius contro il bellico Pontefice Giulio II nel quale si finge Giulio morto che picchia al cielo per entrarvi, ma che ne è escluso. Fu questo dialogo riprovato poi dall'autore che lo trovò in quel manoscritto ma esso opera più stampata in varie edizioni sotto il nome dell'autore. L'altro dialogo che manca al manoscritto Tyrannus, ove parlasi de' costumi de Tiranni; questo dialogo deve aver avuto di mira qualche personaggio di tal fatta il cui nome doveva leggersi in manoscritto, ma che fu poi dallo stesso Morosini cancellato. Alcuni in quel tiranno vogliono che sia rappresentato il Duca Valentino altri con più verità Lodovico XII Re di Francia. Fa di qualche cosa de' dialoghi che ci rimangono abbiamo il primo che porta il titolo di Medices sive Virtus, ove difende la Virtù: il II° la pazzia Fabulo Fortuna dedicato a Pio della Mirandola ed ove si ragiona della sua vicenda e della vera virtù: il III dialogo che inscritto Cupido o della vaghezza d'amare. il IV° Democritus pel modello detto Speculator di Luciano; V° Venus ove lode del matrimonio; VI° Utopus o Dell'Disprezzo della morte; VII e VIII Mercurius I et II, ove l'autore parla delle guerre de' suoi tempi copiando col titolo di guerre degli Dei; IX° è intitolato amatori ed è il contrario del Cupido, e l'ultimo Lucius opposto a quello di Mercurio si tratta della disapprovazione dei matrimonii tra persone di disuguale condizione. Questi dialoghi sono scritti con assai spirito e con una fina satira ad ogni genere di persone. Il Latino ne è purgato e degno di quel buon secolo. Abbiamo di Girolamo Morosini alcune lettere latine commendevoli. Fu il Morosini uomo insigne e che ovunque meritato la stima de' suoi contemporanei deve meritarla anche da noi benchè tutti non possiamo scrivere le di lui opere che sono per la più manoscritte.

figlio del suddetto Girolamo fu Fulvio Morosini. Poco di lui si sa, o solo che nel 1580 era Fiscale della Repubblica Veneta. Tenbm poco dopo vestì l'abito Ecclesiastico, e che scrisse alcune rime spirituali. Fu offerì sedibo alle lettere come le sue opere ci lo dimostrano, ma inoltre alla pietà. Fra esse alle colto poesia fra di lui non abbia mo alle stampe che alcune rime Spirituali Venezia 1591 in 12° pubblicate in Venezia lo stesso anno un poemetto sulla Giuditta inbibolato. La gloriosa Vittoria di David contro Golia. Fu [illegible] oppi lodato per queste sue poche opere da contemporanei, se non volato ottenere in questo poco memorie.

Fu dei Nove Morosini.

38. Antonio Altani, il Vecchio, de' Conti di Valvasone.

Antonio Altani detto il Vecchio, e il primo di questa famiglia che risiedette Padri Eremitani. Nacque egli nella Terra di San Vito sua patria, alla fine del XIV° secolo ed ivi ebbe una buona educazione prendendo in Padova alla Scuola delle Leggi Civili e Canoniche, nelle quali ivi appunto ottenne in [illegible] la Laurea. [illegible] vestito l'abito Ecclesiastico, e nello stato [illegible] plicò con intensità allo studio delle sacre carte e della Teologia, il che fece con tal riuscita, che si diede a conoscere capace di trattare e spiegare [illegible] onde egli venne contato [illegible] d'Aquileja godeva riverenza [illegible] Ma troppo ristretto era il Friuli alle sue lingolari doti, onde [illegible] si trasferì a Roma nel 1431 addotto tutto questo alla pontificale corte. Era allora pontefice Eugenio IV che vedendo [illegible] e i talenti di Antonio lo creò uditore della Sacra Rota [illegible] stinare l'Altani negli affari una certa indifferenza e avvedutezza, onde il Pontefice per quella sua qualità proprio di [illegible] sole lo volle. Essendo [illegible] sotto Nicolò V in Corte [illegible]

portò in Basilea col Cardinale Fantalone e altri 2 i sopra personaggi Rutt
come Pontificii Legati. Ora essendo morto l'imperadore Sigismondo Protet
tore del concilio di Basilea, e papa Eugenio temendo che il di lui successore
stesse di lui poco, presto mandò a Francfort l'albani a complimentare
e acquistare al papa l'animo del giovane Signore Alberto d'Austria. In
pendenza della sua coronazione dom. Albani è avendo ottenuto i comandi del Papa ed
spedì bene, fatto già l'imperadore Alberto alla corte di Roma, qui ritornò
l'Albani ove ricevette mille favori da Papa. Il concilio di Basilea
ricavò di quel colpo, onde il cardinal Cesarini già uno capo di scisma fece
di Eugenio IV^o^ fu eletto capo del cadente concilio il cardinale Lodovi
d'Arles. Egli intanto l'Albani dal 1438 al 1444 in Roma dolcissima
quiete dopo tanti viaggi. Intanto essendo la tregua tra l'Inghilterra
la Francia stata di nuovo venuta alle mani, venne di ricevere l'Albani
mandato a quietar que' torbidi onde esso partì di Roma nel 1444 per
Francia. Dopo un viaggio pieno di disastri e travagli l'Albani
non potè comporre che una tregua per alcuni anni e dalle che di Francia ob
l'onorevole diputazione di porre intorno allo scudo della sua
gentilizia il serpente d'oro con preda d'oro al di sopra col motto Droit
e che unisce agli di lui famiglia. Venne intanto a morte nel 1447
il pontefice Eugenio IV^o^ a lui succesa Nicolò V^o^ fatto dal unibile l'Alba
ni il comando di per pacificare tutta volta di Bologna da ribelli, onde
Pato. Onde Venne poi l'albani in Spagna, (1) nel 1450 ritornando di là a Roma
ove era per esser fatto Cardinale morì con dispiacere di tutti ma
morì nel 1453. ciotte di Borgellona in età giovine di anni 50 nel 1453.
Non si hanno dell'albani opere ma
solo alcune eleganti orazioni e lettere nella storia del concilio di
Basilea. Ma già dal di lui zelo e saviezza si fanno documenti
portanti attoni a lui affidati e la carica che ebbe sempre
con onore sostenne. Quest'elegante orazione latina che fu
cavata nel concilio di Basilea si trova alle stampe nel tom
XXX della Raccolta magna de' concilii prog. 659. dalla quale si ri
che l'albani orazion tabacco di Ferrara aveva spiegato contro per ordine Eugen

(1) nel 1450 in Spagna ove trattò l'accomodamento di Edoardo IV con Eleonora figliuola di Spagna.

— Antonio Altan Veg.o di Urbino —

Illustrissimo ac Reverendissimo Domino Domino Antonio Altano
Archidiacono Aquileiensi, S. R.
Rotae Auditori
Urbini Episcopo
Sub Eugenio IIII et Nicolao V
P. M.
in Gallia, Anglia, Burgundia
Hollandia, Alemannia, Scotia
et Hispaniae Legatione
Meritissimo

Il Veg.o di Urbino nacque di Antonio de' Co.i di Salvarole viene detto Conte di Vito, perchè in detta Città aveva. E' stato a Roma a studiare in Legge dove nelle leggi Civili, Canoniche, come pure in Sacra Teologia. Vestì in Città di Cividale di Friuli fu eletto Arcidiacono di Aquileja.

Nel 1430 andò a Roma sotto Papa Eugenio 4.o e fu fatto Auditore di Rota, poi Auditore di Camera.

Nel 1432 andò per la 1.a volta Nunzio a Basilea per le differenze, e gli fu commesso ed il 2.o

Nel 1434. 8 Nov.e con Bolla del Cardinal Giordano Orsini ottenne di inquartare nello stemma una rota rossa in campo bianco e tre teste di Leone gialle in campo azzurro divisando lo scudo con fascia gialla, che sono insegne degli Orsini

Nel 1435 per la II.va volta andò Nunzio a Basilea

Nel 1436 fatto Veg.o di Urbino andò in Ispagna ove si fermò in Siviglia. Fu legato in Scozia e dopo morto Gio.i Tino, creato Giacomo II re di Scozia

Nel 1437 fu mandato in Inghilterra e Borgogna per trattar la pace dra Enrico VI. d'Inghilterra e Carlo VII di Francia e Filippo Duca di Borgogna e nel ritorno da quella legazione, per la 3ª volta andò nunzio al Concilio di Basilea

Nel 1438 fu mandato dagli Elettori per indurre il Concilio e per l'incoronazione di Alberto II Duca d'Austria, il che ebbe effetto ed [illegible] legati con lettere scritte dal Papa e dall'Imperadore

Nel 1440 morto Alberto, fu mandato nunzio in Germania per confermar devoti alla S.ta Sede il Clero, popolo e gli Elettori, che poi elessero Federico III Imp.re

Nel 1464 fu mandato in Francia dove dette pace alla guerra tra Francia Inghilterra e nella sua partenza Carlo VII gli diede privilegio di circondar lo scudo con un serpente d'oro e di porvi sopra la testa una croce d'oro, sotto della quale si potesse questo motto Droit.

Nel 1467 morto Eugenio 4° a cui successe Nicolò gli fu commesso dall'Imperio nella detta elezione del B.o Bernardino da Siena, per la cui causa fu aspettato il numero de' Cardinali [illegible]

Nel 1450 passò alla Maestà d'Isabella per trattar il maritaggio dell'Imp.re, ma partito da quella Legazione s'infermò a Barcellona e morì, provveduto dal Papa del suo ritorno in Roma da Diego [illegible] del Cardinalato

Da MSS. Fontanini ora nella Marciana CLXIV N. 47.

I. Baptista Altamus
Lat. Polit. Sacr. Rom. Insp.
Et Salvatoli. Comes
Latinorum Carminum
Suavissimus Scriptor

(Da MSS. Trattenini ora Nella Marciana LXIV. N. 47 Soprintendere che deve cadere sotto il nuttatto.)

Lamberto Hug Altamus
Nob. Polit. Sacr. Rom. Imp.
Et Salvatoli Comes
Ill. Senii M. Venet. Primicerii
Per Altiq Orator
In Latinis Versibus Panegyrici
Poeta Felicissimus

(Da MSS. Ut supra)

Henricus Albonus
Can. Eccl. Palat. Sacr. Domus Sanct.
et Scholasticus
Sedis Abrincensis Doctor
Hebraicus Socius
Celebris.

(De Miss. ex
ut supra)

— Alessandro Altan Co. di Salvarolo —

in Padova fece il corso Grammaticale e Filosofico, nel 1568 d'anni 15 incirca abbandonò ed invitato alla umanità
dal Sig.r Lazzaro Bonamico, per 2 anni. Tenuti
2 anni applicò alle Leggi per ubbidire a sua Madre
e parenti, ma contro suo genio. Nella legge ebbe
Maestro Flaminio Decimo.
Restituitosi nel suo Castel di Salvarolo, dove morì
il padre e per essere minori i suoi fratelli attese alle
cose famigliari. Tuttavia ricompose di cose Letterarie
scritte, prima due gran volumi di cose raccolte dalla
Lettura di gravi Autori greci e latini, intitolò Coelium
Sylva Varia, e l'altro Loci Communes ex
sacra non Lectione Literarum. Compose
un'opera Descrizione di tutta la Terra secondo
l'ordine di Tolomeo di nomi antichi e moderni.
Scrisse con Note varie Cicerone, Livio, Plinio,
Val. Massimo ed altri. Scrisse a Mr Cosmo Lauro
Vicentino un Libro Commentario circa un Sonetto
di Cornelio Gonzaga Autore di Bradamante una
Novella. Compilò un Libro di Lettere ricevute
Latine e Toscane dirette a molti suoi amici. Fecevi
Orazioni nell'Introduzione al Dogado di Pietro Priuli
la Isabella quale fu stampata in Venezia da Andrea
Arrivabene nel 1560 con l'aggiunta di annotazioni
in margine e di una Descrizione copiosa, pubblicata
dall'Arrigoni a Mr Dan. Barbaro Eletto Vescovo di Vig:

Vitaliano Borromeo (Roma 1° p. 1791). Ugo III suo figlio nella sua minore età fu educato dalla madre nelle facende domestiche, si portò ad istudiare in Padova e Firenze da dove per studiare con quei Letterati. Fu aggregato nelle più rinomate Accademie d'Italia. Avanzato negli anni e figurando nelle indisposizioni continue della sua applicazione, finì di vivere finalmente a casa sua nel 1587
Sotto un suo ritratto leggesi.

Alexander Adamus
Sabel. Palat. Sacr. Rom. Imp.
Et
Palatinus Comes
Græci et Latini Libri
Eruditæ
Doctrinæ et Eloquentiæ
Claris Nimus

Da 1115 [illegible] nella Marciana XIV. 147

39. Antonio Altan II (Episcopia)

Fausto Altan Nunzio Arcivescovo di S. Vito. Salvando con fausto

Della nobile Veneta famiglia Altani, nacque Antonio in [illegible] nel 1505. Mandato alle scuole da un istitore greco in Portogruaro apprese le lingue Greca, Latina ed Italiana. Studiato in patria sino al 1529, l'anno seguente si portò alla Università di Padova ove applicò allo studio delle sacre lettere e de' Santi Padri. Terminato gli studi si ritirò in un luogo detto Solengo a 20 miglia dal Castello di Valvolo allora detto Maraggio poi Valdobbiadene, essendo nella Diocesi de' Signori Moreniga. Ivi adunque Antonio si dedicava allo studio principalmente della poesia Latina ed Italiana. Avea Antonio contratta amicizia co' principali Veneti letterati e ancora con Antonio poi Cardinal Commendone a richiesta del quale l'Altani si portò a Roma l'anno 1550, dimorò ogni poco in Roma e poi ritornò nella sua villa di Maraggio, ove nacque circa il 1570 o fu seppellito in Portogruaro in Chiesa. Abbiamo di Antonio un volume manoscritto di rime e versi spirituali Italiane e Latine, contenente in 242 Sonetti, 17 Canzoni, 35 epigrammi e poco altro. Delle altre sue opere non abbiamo che una lunga lettera Italiana manoscritta. Del merito delle Altani fanno menzione, oltre il suddetto molti insigni Scrittori Friulani e Veneti.

D. Alfonso Altani.

Il terzo uomo letterato della famiglia degl'Altani fu Alessandro, il quale nacque in S. Vito nel 1533 dal conte Arpino o Girolamo Michieli patrizio Veneto. Attese Alessandro agli studj delle lingue e della Filosofia in patria, e nel 1545 in età di 15 anni passò a Padova a studiare le Leggi sotto il Professore celebre Lanfranco Boromeo. Studiate due anni tutte le Leggi passò allo studio della giurisprudenza sotto Fabio Mureto, studio che non continuò perchè dovette tornare in patria alla

... Doge morto il padre, ed esule egli, il maggiore de' fratelli. Da una sua
... la badia del 1549 leggiamo che visse per lungo tempo in Asti a disagio
... suoi parenti e sempre in armi contro i Signori de' Dinterni. Tornato poi
... a' bordani esercizii si volse allo studio e poi crebbe in maggior modo
... riacquistò gli onori di famiglia ai fratelli, abbandonato il Friuli, l'uno
... a viaggiare per le città d'Italia. Scorse allora l'Italia da Padova a
... Bologna per alcuni anni stabilitosi poi a Roma, a Firenze, ove s'innamorò
... e di là partì per venire in patria a respirare l'aura nativa del lido
... di Valvasone ove malgrado tutte le cure, morì di soli 39 anni nel 1572.
... Uno de' tratti de' suoi scritti è la descrizione della terra, del cielo
... l'ordine di Tolomeo opera geografica di molta erudizione ma non
... fatta ancora. Illustrò con molte annotazioni, Cicerone, Livio, Plinio
... Valerio Massimo e altri scrittori e raccolse in un volume molte lettere
... da lui scritte in latino. Fece una bella orazione per la coronazione
... del Doge Sebastiano Priuli stampata nel 1578, il resto che si ha sulle altre
... opere manoscritte. Se avesse avuto vita questo autore avrebbe
... scritto delle cose della sua patria di cui sarebbe stato figlio.

N. Arrigo Attani detto il Vecchio

Della medesima famiglia Attani visse l'erudito Arrigo figliuolo di
Chiaro Attani e di Terenzia di Varmo, nato in San Vito verso il 1570. Apprese
gli principii delle lettere in Friuli, e poi giunto all'età conveniente fu
pure mandato a Roma ad educarsi nel Collegio Romano. Terminati quivi
i primi studj passò a Padova, ove studiata l'eloquenza e poi la giu-
risprudenza, ottenne la laurea dottorale. Ritornato in patria, per non
vivere in ozio s'applicò a dipingere opere comiche, verso cui lo chia-
mava la natura inclinato. Le opere comiche dell'Attani furono assai lodate
dal Ghirardelli dal Fontanini, dal Crescimbeni e moltissime come modelli
Non mancò intanto il nostro autore di coltivare gli studi storici

famiglia, di sostenere pubblici impieghi, come quello della Luogotenenza del Friuli nel 1630 a cagione della peste di Venezia. Partendo il Nostro appunto vi fu accompagnato a grande stento da Padova nel 1648. Parlerem ora delle sue Commedie. Le commedie del nostro Arrigo pubblicate colle stampe sono le seguenti: L'Amorigo, Venezia 1625; la Magalotta, Venezia 1625; il Mecan Bassa, Venezia 1625; la Prigioniera Veneziana 1625. Queste commedie sono ora assai difficili a ritrovarsi e meriterebbero ristampate. Esse sono scritte in prosa ma hanno pure qualche passo drammatico scritto in Mecan Bassa che ho in prosa. Cinque altre commedie manoscritte di Arrigo conservano i di lui eredi e sono: l'Ucciello, la Olimpia, la Rebella, la Giletta, e la Lena, che unite alle altre stampate certamente piacerebbero al pubblico. Nel prologo della commedia le mascherate, rappresentata in San Vito, accenna che le altre sue commedie furono rappresentate in Roma, Ancona, Napoli, Firenze, Padova, Udine, Venezia ec. Le commedie dell'Aliani non rimontano ai quattrocento: alcune di cui sono ripiene le commedie d'allora, anzi esse è quasi l'unico il Ruzzante. Le sue commedie sono amabili, nelle in fatto che tiene sospeso ad attento lo spettatore, esse sono fatte allo scopo di migliorare i costumi del secolo come egli esprime nel prologo della Prigioniera:

. . . . . le nostre favole
Non son altro che un specchio ed un esempio
Degli accidenti umani che succedono
Che fortuna allor ch'è più contraria
Rivolge in contentezze le miserie.

Lo stile dell'Aliani è spesse volte negletto non di rado scorretto, in parte da rimarcarsi a la maniera allegra di cui sono scritte le sue commedie.

Ms. mo

12. Arrigo Altani il Giovane.

Vero autore Arrigo delle famiglia altani assai [illegible] [illegible]
egli in San Vito l'anno 1554. Il secolo in cui visse il nostro a
[illegible]mente era infetto da una pessima [illegible] che in quasi tutti
un [illegible] sforzo il suo giudizio e lo fece grandeggiare ove, [illegible]
se esso fossero d'un altro modo; magnificandole e paragonan
dole a oggetti in cui non passava alcuna relazione. Non andò
da tali difetti il nostro altani, ma in esso non [illegible] immerso fan
to [illegible] come avvenne di altri moi contempo
ranei alle opere di lui si riscontra molta erudizione e [illegible]
pregi che in lui furono da molti autori riscontrati. Terminati gli
studj nel collegio di S. Cipriano di Murano, si diede con
nella sua gioventù alla Poesia Italiana. Studiando egli i
rii Greci e Latini divenne poeta da attirare l'ammirazione
tutti letterati, malgrado i suoi difetti. Nel 1582 essendo l'al
unor giovane fu dal Luogotenente Giovanni Cornaro eletto
intendente di Sanità nel Friuli in occasio della peste di Zon
nel quale impiego soddisfece in tutto alle speranze del Supre
Magistrato e della Patria. Condimeo egli ad applicarsi alle let
finche la patria del Friuli nel 1595 e 1599 non lo mandò Amb
siatore a Venezia. Compiuti con lode universale questi pubbl
uffizii, il suo vivacissimo ingegno si diede a riformare una sua
Tragedia giovanile, intitolata La Romilda e pubblicolla
Venezia nel 1599. Ottenne ella il favore del patriarca Dolfino
non buono di Tragedie, e di altri; ma ancor verso da alcuni cens
ti giudicato l'altani rispose con una apologia. Girolamo Dan
ne stampò in Venezia la sua Tragedia arrigo nel 1702, e l
la con molta erudita annotazioni; e nel 1714 pubblicò in Ve

le sue Ricreazioni poetiche da cui Boni in Bonetti, odi, e sonetti, che hanno tutti i vizii del XVII° secolo e nessuna [illegible] ornamento dell'antecedente. Jn quell'anno medesimo diede pure l'Altani alla luce le Memorie sopra la famiglia d'Altani, libri di Saburro divise in tre libri ed a cui premesse [illegible] Mostrabiva della storia di quella nobile famiglia. Nel 1730 pubblicò pure Bottrigaro diede alla luce in Venezia una scelta di lettere ecc. e nel 1733 in Udine un Specilegio poetico, in cui avvi una poemetto intitolato: La patria del Friuli distrutta in tempo che Vienna era assediata dai Turchi: abbiamo di lui altre poesie, in varie raccolte, fu pure Arcade e socio di varie accademie. Morì d'anni 84 l'anno 1738. — Fu egli di genio placido e quieto, di mediocre statura e di complessione robusta. La ripetuta quantunque tolle assai stimato da letterati d'Italia, le poesie dell'Altani hanno molti de difetti che infetta vano il Marini e pure la loro lettura è più facile e che meno più utile ed piacevole; sono le sue memorie della famiglia Altani, che meritorreferbe lode, malgrado la loro prolissità.

fine delle notizie degli Altani

43. — Leonardo Amaseo.

Della nobile famiglia Amaseo o degli Amasei la quale verso il fine del decimo XIII° per le civili discordie da Bologna si trapiantò in Udine abbiamo alcuni distinti letterati, che onorano e il Friuli e l'Italia tutta. Il primo degli Amasei che si distinse fu Leonardo, nato da Giovan Battista di Bernardo figlio di Jacopo Nadio o Bonchio, patrizio veneto venuto in Friuli da Bologna. Nacque Leonardo in Udine li 2 Marzo 1462 e nella prima educazione mostrava aver in abbondanza ogni dote di spirito a cui i genitori lo avessero avviato, onde aveva oltrepassato i 14 anni che non sapea quasi né leggere né scrivere. Ma compito in età ben presto compensò il cattivo incaglio nella sua fanciullezza e passò di riputazione in riputazione, ajutato pienamente dalla natura, fornito di pronto ingegno, a cui unì uno studio [illegible]

per trattarsi ora perduta. Siccome il detto Leonardo Sinopo non era avvezzo
ad essere pubblico scrittore, attendeva egli esattamente a tutti gli avvenimenti
di politica che seguivano in Italia. Era allora il Friuli travagliato
dalle armate dell'Imperadore Massimiliano collegato ad alcuni principi
contro la Repubblica Veneta, l'autore pertanto ebbe in diritto di
giorno in giorno quelli avvenimenti in forma di Diario, incominciando
do dal mese di Febbrajo dell'anno 1508, fino al mese della sua morte,
o quello considerabile peggio di Storia conservasi nella Biblioteca Am-
brosiana col titolo scritto da Gregorio fratello del detto Leonardo.
Continuazione fatta per mano del nostro fratello di Leonardo Gre-
gorio Ultimo de' famosi guerre fatte in Italia secondo
pag giornata l'istesso, incominciando dal 1509 adì 9 Febbrajo fino al
1510 adì 9 agosto. Jam seguitando di poi mi Gregorio tal impresa fin
al 19 Marzo 1538 ab urbe pertin al compimento di esso libro. Questa
Questa opera è dettata in lingua assai rozza Italiana la quale l'avvicina
al dialetto Veneziano, contiene per quella storia delle imprese
notizie di molto rilievo al nostro Leonardo Grafeo. D'altre opere da
lui scritte non ci ha, ma quella pubblicata desiderabile a illustrare
quelle famose guerre, e l'autore di essa acquisterebbe la stima di
chi impresa presso tutti i coltivatori delle storiche memorie.

Memorie

Nacque Zaccaria Gregi in Venezia il 20 dicembre 1773 e cinque anni
morì li 23 Xbre 1796.

Del Gregi: Amore e Morte.

Io
all'Onorato Marzoni
alla riverenza d'un Nipote
coll'amore d'un fratello
Candidamente offre
l'Autore

Sedì nella vita di Girolamo Matteo l'anno in cui fu stampato il suo poema delle pesche ecc. col titolo
stesso da Gregorio Gregi. La sua opera Gaetana fu stata una stampata.
Antonio Gregori

Nella Bibl. Ambrosiana esiste la ristampa fatta da Gregorio Gregi
intorno nel 1499 e stampata in 8° senza nota, con titolo:
Panegyricus in laudem Card. Cornelii Gregorio Gregi
Antiqui progenitores Bononia originem ducunt Gregorii Gregi
Card. Dominici Gregorii Patriarchae Aquileiensis Religiosissimi
Gregorij Lucensis Ariminensis

Dominico Grimano Patriarcha Aquileiensi Religiosissimo.

Utini 1498. in 4°.

Nel Cenni sull'Arch. Veneto (Tomo X parte I pag. 339 (1875) dice che Gre-
gorio Amaseo M. Ms: de Finibus Venetorum ad suam Descriptio
geographicam Italiae et provinciis Forolivii etc.

In un esemplare dell'opera: Thomasii Parvi Brixiensis in posteriora
analitica Aristotelis interpretatio Barbaro M. Fol.
Taurisij 1481 vendute in Roma nelle Librerie Petrucci come
ad es. catalog. pubbl. nel 1865. Fu anno: 1491. 30.
Januarii. Venetiis. N. Jenson. Barbaro Hie-
ronymi Triflatoris patricii Thomasii Brixiensis Mauri
primi militis Gregorii Amaseo Sacri Dedicatio

1524. La domenica di Carnevale 23 feb. l'Amaseo fece pubblicamente
alla presenza del Luogotenente
vendita dei suoi volari fior. 1000 circa, e un anno in Cote del L. M.
Organi, Flauti, pitture, Libri. —

Diario di Gregorio Amaseo

(Nota di N° 44)

Amaseo Gregorio

grazia fatta a Gregorio Amaseo Poeta e rettore delle scuole di
Udine, che ebbe affare con una monaca, condannato a £ 100
e carcere di due anni. La grazia è incatenata perchè lui
tempo fu assente da Udine, perchè fu uno dei tre che
nsa Terra persuasero il Consiglio di Udine di darsi ai Veneti (1511 1514)
poichè era rettore delle scuole in luogo del Sabellico
ndotto a Venezia 1491. 14 Maggio. (Sitoni degli Atti della Marciana Tomo VII).

462. Leonardo del Mayer q.m Domenico di S. Daniele ab. di Udine
a Udine fa un compromesso con un suo colono. (Sitoni T. IV)
(Dal Gortanini è asserito questo essere Leonardo Amaseo.)

479. Bortolomeo q.m Ser Leonardo del Mayer di Udine
Governatore della Abbazia di Moggio instituisce procuratore
l Decano pro la d.a Abbazia Giacomo di Ettrago con ser
Guglielmo di Prompero. (Sitoni T. XI).
(La stampa del Mayer è di spettante dalla Amaseo)

Dal diario MS di Gregorio Amaseo.

1528. ... delle nella Sala del Comun alla presenza del d. M. Nobile Benedetto di ...
... campo di avere cambiato la qualità di quel prestito Bernardino Asquino ...
... cento 266 capi eranno in Corte del L.to della fabbrica dell'orologio e della cavalla
del Tagliamento in Udine; della can manifesto di questa Città e della abbondanza
Per altro scritto Tomaso Marino cento 280 capi erano in Corte di Portogruaro
dell'amaseo e del L.T. Bernardino Asquino nel dopo pranzo cento-
defiemon nei letti di Legge per ingrandire della Loggia greca.

Dal Diario di Gregorio Amaseo MS.

1528 ad 5 . . nella sala del Comune alla presenza del L. T. [illegible] di Gregorio Amaseo, [illegible] fu eletto in Podestà e Capitano di questa città il Magnifico Cavaliere, Messer Lodovico Pisani Procuratore di San Marco, figlio del Nobile Messer Pietro Procuratore di anni 17, avendo avuto in 206 in Consiglio del L. T. la elezione dell'orologio e della condotta del pozzo artesiano in Udine e sull'armamento della città e sull'abbondanza de' viveri. Fu eletto Podestà Messer Francesco Morosini avendo avuto 280 voti favorevoli in Consiglio dei Provveditori dell'Armata e del L. T.R. . Bernardino Cavarzano nel corso presente recitò un Discorso degli onori resi ai Podestà di Udine e della Patria del Friuli.

Anno 1598. Del mese di Gregorio Amaseo non si ha alla Comunità di Udine nessun riscontro per le spese fatte nel venire in Udine da Venezia a recitare a nome della città [illegible] Orazione nella morte del Card. Patriarca di Aquileja. La Comunità gli accordò Ducati 15. Ma tornando a casa [illegible] Udine [illegible] altri Ducati 15 gli furono spediti a Pesaro.

Dal Diario MS di Gregorio Amaseo.

1523 28 Luglio. Greg Amaseo recita nel Duomo di Udine un'Orazione in nome de' Nobili a Carlo Contarini Ambasciatore dell'Arciduca d'Austria.

1524 c. Domenica di Carnevale 23 Feb Gregorio Amaseo fece un pubblico pubblicato Discorso tenente recitato dal suo Labor ben 1000 versi ed un Inno in lode del L. T. la consegna, [illegible] pubblica stampa.

1526 25 Gen. Da lettera di Gregorio Amaseo al figlio Romolo. In essa dice che gli Gregorio, detto de verbo ad verbum la Ottava d'Aquileja a Giovanni Candido, per non [illegible] questi pensa donarla per un numero Cesareo e con una lettera diretta dal Messico Alvarado la dedicò al papa, donde la speranza d'esser fatto Vescovo.

1532. 7 Genajo Gregorio Amaseo và a Bologna e d'11 ottobre ritorna in Udine.

44. Gregorio Amaseo.

Fratello del suddetto Leonardo fu Gregorio Amaseo nato da medesimi genitori l'anno 1482 li 13 di Marzo apprese egli i primi elementi delle lettere nella pubblica scuola della sua città d'Udine e fu di Napoli di Marco Fabellio che prima del 1480 professava in detta città. Gregorio non solo era di vivace spirito ed ottimo ingegno fornito, ma inclinato assai assai attendendo allo studio onde nelle lettere fece maravigliosi progressi. Basta che nella tenera età di 22 anni fu eletto ad istruire la gioventù e condotto con pubblico stipendio ad insegnar belle lettere nella città di Udine nel cui incarico il Fabellio ad esso in questo ufficio come coadiutore e come lo chiamavano sostituitore suo fratello Girolamo.

Essendo portato venendo nel nostro Friuli in quel tempo l'imperatore Federico III ed avendo conosciuta in Udine la virtù di Gregorio non [illegible] [illegible] [illegible]

Venezia ritrasse pericolo nell'incendio del 1574 fortunatamente perirono [illegible]
vertale applauso che l'essa meritato l'assalto. Mirsa alcuni pa[illegible]
gli Veneti a cavallo dalle Suole, e dopo a lui un simpiego di mag[illegible]
ubblica al pubblico servigio. Egli perciò fu Eletto all'altezza grad[illegible]
ró di molti Veneti governatori e capitani fu in Bergamo e in diversi luo[illegible]
nedi della Repubblica in terra ferma, onorato egli ed adorato da tut[illegible]
tutte non desiderarono che l'arrivo dell'amasseo, e ne piangevano la
perdita. Ordinò egli disponendo di onorifico impiego in varie provin[illegible]
grando nel 1509, si rinnovò la guerra di Giulio II e altri collegati
la Veneta Repubblica; nel qual tempo era l'amasseo [illegible]
Valdemona. Ignaro di quali intrighi contessero dominatori
Venezia dopo la loro sconfitta alla battaglia di Ghiaradadda. [illegible]
di in quella circostanza si trovava l'amasseo, col suo Governatore
e provando di trovar scampo, in quello che era per raggiungere, cadde[illegible]
da alcuni soldati spagnoli, che fattolo prigione il condussero a Orbe[illegible]
non molto lontano chiamata Orbicastello ove il tenero in casa con
pietà suo figlio Nicolò, avuti da tenero alquanti denari, non trattenne
terra, ove a buona condizione pure lo riscattò, e ritornarono all'istre in
a, ove apportava da lì calamità quella compagnia per tornare a [illegible]
Ma avvenne il contrario, perchè alle esterne turbolenze, si aggiu[illegible]
no le interne risse della città d'Udine. + Era appunto il giorno
Febbrajo dell'anno 1511, il Giovedì Grasso, quando tra le due fazioni
gnata tempo prendevano il odiarono, la prima detta [illegible]
da cui erano capi i Conti Savorgnani, e la seconda appellata degli [illegible]
da cui erano pe' suoi principali i Conti della Torre, si riscaldarono per mo[illegible]
mento il furore e venne alle mani. Ed avendo gli Zamberloni superato gli av[illegible]
ri, misero a sacco molte case de' nobili loro nemici, ammazzando anche molti
ponendo sottosopra tutta la città: con tale furia e con tanta risoluzio[illegible]

che appena [illegible] il luogotenente Alvise Gradenigo, che allora governava quella città, allo spazio di 4, o, vigil giorni nettava in qualche altra gli animi di tutti cittadini assopiti, col mezzo di numerosa soldatesca da tutte venire in città. A questo celebre Savio, che così chiamano il fatto già [illegible] scrittori, fa luogo Gregorio, narrante non solo ma lodante da uomo di grande autorità e riputazione in allora, accompagnò sempre il luogotenente Gradenigo dovunque portava per la città, per impedire i saccheggi, le uccisioni e violenze, assistendogli sempre con ottimi maggiormente e con opportuni consigli come ricorda il Palladio, p.te II cap. 105. Quantunque Venezia nella storia che scrisse di questi avvenimenti, li mostri tutori de' Trevisani tuttavia, a dà di tali fatti imparzionali notizie. Così fatto di lamentare grandemente si aggiunse ciò ad un male, cioè il dì 26. del seguente luogo [illegible] d'un orrendo tremuoto, che notabilmente distrusse la città d'Udine non solo, ma tutta quella provincia, [illegible] di cui nomina di Castella e di Cosa, con morte di persone di varia condizione, il che molto pure nel vicino Cragno. Al tremuoto dunque fu [illegible] che nel principio del mese di Giugno incominciò a udirsi con [illegible] terrore, che in qualche giorno morirono in quella città più di cento persone. Quindi il nostro Gregorio preso il fuggire da que sta epidemia con la sua famiglia, il giorno 19 Giugno si trasferì ad una sua abitazione vicina in Cairano presso [illegible] dove attendo restarvi circa sei giorni di questa peste, la di lui cognata che morì di quella epidemia, lasciati in Cairano i figliuoli Dietta, di tenera [illegible] figliuoli del mentovato Leonardo, ritornò Gregorio unitamente a Girolamo di lui fratello, ed a Celio figliuolo di questo, in Udine dove stettero con la maggiore cautela preservati nella propria casa del giorno di San Giambattista fino ai 30 agosto, nel quale da Udine si trasferirono alla fortezza di Osopo, [illegible] [illegible] [illegible]

di Padova e vicino di quella città. Fu Gregorio con particolare degno
nimestà a godere della antica nobiltà, con tutti i privilegi che ne, nulla
gra: Ebbe Gregorio dimestichezza con molti chiari letterati, fra i quali con
P. Leandro Alberti, a cui diè contezza per la descrizione del Friuli nella sua
Descrizione d'Italia. Era già Gregorio ritornato la sua patria per quando
Ma età e le ingiurie congiunte ad essendo già ritornato nel suo viaggio in Istria
e andandolo ne tenere continuo Spirò da vero impedirgli, quasi improvvisamente non il 29 luglio
1541, fra il compianto di tutti per quello: P. Francesco della Vigna, nuova
mente de' suoi studi. Onorò sempre quale la memoria del padre con una bella
ne Orazione latina. Le opere di Gregorio che abbiamo stampate
sono: un panegirico Latino in lode del cardinal Matteo Giustiniani recitato in
(499) e stampato in versi in Lipsia nel 1500 e fondo Quando
si fermò temporale in Udine. abbiamo alle stampe un'altra orazione
stampata in Venezia l'anno 1501 in lode degli studi. L'Umanità fu
pata in Venezia nel 1504. Furono poi Gregorio contribuì molto
ai Comentarii aquileiesi. de' Giovanni Candido, e non mandò il suo a
veggia nominato l'amato quelle pe' tre ai suoi amici delle loro
Cagnazzi, ma poi non contento alla fine dei Commentarii pubblicò
una lunga lettera latina in lode dei Commentarii, e del desiderio
di gloria e tolta le circostanze del suo ingegno del candido. Molte lettere
Scrisse in fine dell'edizione de' Commentarii, Venezia presso
Giordano 1521. Stampato di Gregorio non dice altro. Nella Am
brosiana di Milano si conservano della stessa molte edite latine
e un Dialogo. Ma Udine non leggono molti, come di una orazione fatta
ca dell'amato Gregorio inedita il Fallo di Udine, opera
che si trova ancora in quella Biblioteca manoscritta. Nella stessa
mano conservano due Brevi delle quali della Repubblica del 15/0
al 1538, in confirmazione di quello del Fratello Leonardo del 1514 al
1518. Fra l'amato altro di inedito si legge un'orazione che inizia
in Italiano. Sono registrate nello stile, perde egli Udinese solo la latina.

45. Girolamo Amalteo.

Girolamo Amalteo era fratello del suddetto Gregorio, nato in Ud[ine] [illegible] l'anno 1488. Imparò dal fratello Gregorio in Udine le [illegible] e successivamente Celso Cabellio, poeta in quei tempi [illegible] Nine nelle lingue Greca e Latina. Di cui si morì dai tem[illegible] fatta di elegante traduzione. Fatto professore il fratello Gre[illegible] in Udine, girolamo vi fu pure per qualche tempo, ma nel 1509 [illegible] vennero fatto Conte Palatino, nel quale impiego stette fino [illegible] morte. Ma pria di impiegarsi Girolamo, istruì Romolo suo [illegible] poi divenne quel grand'uomo. Abbiamo detto nella [illegible] che egli fu laureato poeta dall'Imperator Federico III e con [illegible]

Vedi Lorenzi. Memorie di poeti laureati. Milano 1839.

Girolamo non visse [illegible] anni: [illegible] non visse [illegible] poté Girolamo [illegible] del fratello a Padova dove [illegible] laureossi in legge, [illegible] Girolamo in Filosofia e medicina. [illegible] Egli [illegible] esercitò [illegible] medicina [illegible] [illegible] Quella [illegible] nella quale impiegò morì nel 1574 [illegible] [illegible] [illegible]

Note di Romolo Amaseo e le sue Opere

(Nel tomo II MSSo Letterati Friulani presso le notizie di Marzio Mauroceno veggonsi quelle riguardanti Romolo Amaseo tratte dal Teatro del Ghilini MSSo).

Pantagij. De veteris Graecis regionibus commentarij a Rom. Amasaeo etc. Basileae 1547. in 8° — Fr. 6.—

idem. Lugduni 1598 in 8 — Fr. 4.—

vendibili da Carlo Franca Milano

Sermones duo Graeci, unus Demosthenis, alter Aeschinis contra Ctesiphontem. Francofurti Wechel 1624. 8vo

Lipsiae in officina 1696 publicati da Kuhn in greco e latino

Lettere Greche (Graecae) di diversi illustri Romolo Amaseo ecc. pubblicate da Lapini Lipsia 1794-97, II 121-8.

Le sue traduzioni latine e eleganti, però non sempre fedeli, delle vite di Plutarco, pubblicate in Basilea nel 1550 in fol. e Lipsia 1794-97

Girolamo Muzio nella sua Epistola sopra la Origine del Giudeo nel 1580 nel libro quinto che contiene le Varie, alla pag. 29 [illegible] si rivolge al celebre Romolo Amaseo, contro cui aveva (1) ben diversi [illegible] in fatto della Lingua Italiana, e cercando di confutarlo, confessando il di lui sapere nelle buone lettere antiche, e gli [illegible] non si mostri schivo della propria

.... del tuo patrio idioma
Ti degnassi, buon pastor, e pargoli accenti
Che già uggetti in fra col primo latte
Dalle poppe materne, e da che la lingua
Prima snodasti, adoperato più benigno
Raccogli or meco.

(1) Vedi Retro

(1). Battaglie per difesa della Lingua e volgari scritture
di Girolamo Muzio (Due opere sulla Lingua Italiana). Venezia 158
in 8° presso Pietro Dusinelli.

Formano degli Amasei le seguenti opere manoscritte nella Biblioteca Ambrosiana di Milano.

I Cod. D. 185 inf. Alcune annotazioni di Romolo Amaseo sopra Leon Battista Alberti e sulla Famiglia. - Sono unite a Codici di Leonardo e Gregorio. —

II Codice A. 59. parte inf. Contiene Lettere degli Amasei e Lettere agli Amasei Italiane e Latine, come l'indica fatto dal Bibliotecario Giulio Celare della Croce, morto nel 1803.

Epistolæ Latinæ.

Hieronimi Amasei	ad Gregorium	N.° 6
—— id ——	Romulo	1
Gregorij Amasei	Romulo	9
—— id ——	Hieronymo	1
Romuli Amasei —	Hieronymo	6
id	Gregorio	11
Hieronymi Amasei —	Gregorio	2
Urbani Rhetoris —	Gregorio	3

Nella Ambrosiana sta inserita una Elegia (edita nell'Arch. Veneto T. XII P. I (1876)) Latina di Giovan Pietro Ferretti di Ravenna a Girolamo e Gregorio Amasei. Il Ferretti fu Vescovo di Nola e poi di Lavello - Contiene elogi ai suddetti. —

Lettere Italiane.

Gregorio Amaseo a Romolo		26
id	ad Eugenia figlia di Romolo	1
id	a Violante Guastavillani	1
id	a Girolamo e Leonardo Amasei	1.
id	a Girolamo Amaseo.	2
id	a Leonardo.	2

Leonardo Amalteo a Gregorio — 2

id a Girolamo 1

Romolo Amalteo a Gregorio 41

id a Violante sua moglie 19

Violante Guastavillani al marito Romolo 6.

id a Gregorio — 4

Pompilio Amalteo al Padre Romolo 10

id a Violante 1

id a Gregorio 3

Teofrasto Amalteo a Romolo 2

id alla madre Violante 1

Celio Amalteo a Romolo 1

id a Gregorio -/.

Da Udine a Roma

Giovanni Angelo Michele Guastavillani a Romolo Amalteo -1

Chiara Maria Alberandi a Gregorio Amalteo 1.

Leonardo de Materij a Gregorio Amalteo 2.

Ludovico Gazadini a Gregorio Amalteo 1.

Morosina Comadre a Violante Guastavillani. 2.

Da Udine a Roma

Da Udine a Roma

Da Udine a Roma

III. Codice A. 189. parte Sup.

Cinquecentodue di 136 carte con tre cose varie latine di vario metro ed argomento, opera di Girolamo Fracastoro.

Carta 1. sotto il presente stemma gentilizio trovasi il seguente Epigramma.

Insecta Fracastorj sunt hæc insignia gentis
Quæ vexillifero est ornanda atavis.
Hymenio cujus gavisa Bononia quondam
Nunc et Julio gens quoque clara foro.

L'opera è divisa in 10 libri l'ultimo de' quali dall'autore è detto decimonono etatis anno trium mensium spatio scriptus.

Nella pagina avanti il principio del libro primo, v'ha il seguente Epigramma diretto al lettore:

Ad lectorem.

Si forsitan in meis libellis
Quid sapiat nihil est, nihil se negique videtur
Naturæ proceres impalles neganti.
Non mihi Nam Vates non malus esse volo.

Vedi l'Indice de detti Versi in fine del Diario MSS. Torri

II

IV.

IV. Codice S. 86. Superiore

Miscellanea di varj opuscoli alchimistici, filosofici, e altra
ria e della casa d'Ungheria dal 1490 al 1498. Pavie.

I Gregorij Amasei Utinen. ff. Panegyricus in laudem Cardinalis
Grimani. = È un Codice autografo con molte correzioni. Porta
infine la data: Utini 1498. 13 Kal. Julias hora 20.

II° Commentarium de cordis tremore. di Prospero Calano
Medico Sarzanense, preceduto da una lettera con cui il suo
autore lo invia a Romolo Amaseo. Utrumque è contenuto
in 9 carte.

III. Utinen. ff. ejusdem anonymo Euchariston; porta
quella la data di Roma 25. Marzo 1546. [illegible] Discorso
Accademico, ed ogni luogo dubbio di Romolo Amaseo come
può acquistarsi dal seguente brano. = Utina ego, Auditores,
natus sum: nobilitare in foro, illis, ut nunc res sunt, locus
secundus, literarum Aquileja, celebrimus et cognita, atque
optimis ingenijs et ad liberalissimas quasque studia, natijs
et aptis affluenti, Bononia, ejusdem abs tanto fluminis
Patauij at Veneti sub Patrij patriisque meis optimis
rum et eruditissimorum hominum disciplina educatus.
Re Literarum deinde quibus tunc universa ardebat Italia,
procella veluti ejusdem Bononiam me tunc primum
pubescentem [illegible]

V. Cod. D. 218. Parte Sup.re

È una miscellanea di lettere, carte, minute relative la maggior parte a Pompilio figlio di Romolo Amaseo

V. ha in primo luogo una lettera di Pp. Giulio III al Card. Alessandro Farnese Legato Pontificio in Bologna, in data 18 Marzo 1554 con munita del sigillo del Card. Farnese e dalla firma del suo Segretario Annibal Caro, Questa lettera è in raccomandazione di Romolo Amaseo. — Vengono in appresso lettere latine e italiane di Pompilio Amaseo a diversi, scritte dal 1550 al 1560 circa, la maggior parte minute e quelle autografe di alcune spettano allo stesso Pompilio pertinente. — V'hanno poi lettere di Giulio Barenghi al Card. Morone, di Gio. Battista Amboni al Card. Garcania Delfino. — V'ha anche: Pompilij Amaseij Prolusio in publico munere suscepto. — Seguono poi annotazioni dello stesso, una lettera di Virginio Amaseo a M. Galeazzo Gambacorti a Roma, un'altra di Gio. Galeazzo de Pompilio Amaseo, altra di Gio. Batta Morelli al fu detto dal 1563, e di Filippo Boncompagni del 1562 al detto Pompilio. — Orazione di Pompilio detta nel Collegio di Bologna e poi una lettera di Girolamo Nonio 1570, nel cui dorso cominciano ad esser scritte le = Prolusiones alij Pompilij = — Seguitano lette di Guidubaldo a Pompilio ed altre al medesimo di Vincenzo e Giovanni Aldovrando e da Camillo Paleotti. —

VI. Cod. D. 275. P. Inf.

Questo Codice è intitolato: Romuli Amasei Epistolographi. = È un grosso volume contenente la minuta delle sue lettere e discorsi, parte in latino. = Vi sono lettere a Pietro Bembo, a Giov. Andrea Carisendo, al Vescovo di Bergamo, a Calmeta, al Cardinale Ercole Gonzaga, a P. Antonio Agaiolo, a Domenico Sauli, a Giov. Matteo Giberto Datario, a Celio Calcagnino, al Cardinale Adelle Bocchio, a Fr. Guicciardino Corbij Prefetto, all'Egnazio, a Pietro Davollato, a Lazaro Bonamico, a Bernardino Rutilio, al Vescovo di Verona, a M. Cola Buno, a M. Gualterio Corbetta, a M. Cosmo Pallavicino ed altri. —

Seguitano minute di lettere private scritte mentre Romolo era Segretario dell'Illmo Reggimento di Bologna, il quale venne a finire alli 6 Novembre 1531 e queste sono dirette a M. Vincenzo Alborgato, al Frate Pallavicino, al Vescovo di Faro, a M. Francesco Calvo, a Giv. Battista Pio e ad altri. — Le minute di questo Codice furono scritte dal 1522 al 1532. —

Fine di questo Epistolario cominciato dalla gentile Eppa del Co. Antonio di Prospero.

Sono pure nella Bibl. Ambrosiana le seguenti opere di questo Amasei Romolo Amasei Gregorij: Analytici in Ciceronis Orationem pro M. Tullio.
Id. Oratio de natura, arte et usu habita Venetijs 1502.
Id. Praefationes duæ. D. 29 inf. —

Del MS. Liviano 0260 pag. 11 [illegible]

[illegible]

Aonoris Romani. Orationum volumen Bononiæ 1564 è 1580.

Vita. L'edizione del 1580 è la stessa di quella 1564, non essendovi mutato che il frontispizio 1564 dietro quello del 1580; ed hanno la dedica a Pier Donato Cesi di Perugia Amasseo e

Henry Bonting Rhetorophe et historiographe classique. De Caio Plinio Secundo Veronensi historico Romano. Amsterdam 1665 [illegible] Dal Diario di Jr. Amasseo MS. (Cod. in Bibl. Vat. Urb. V.

Nicandro è una copia di Nicandro. La lezione [illegible] è copiata dal Laurent. [illegible]

1519. 13. Dec. Romolo Amasseo è dei Pregadi eletto a Legge a Padova con 80 ducati all'anno. —

1521 22 agosto M. Dolfo Romolo fu al nuovo Doge l'Oratore gratulatorio per l'elezione de' Legisti di Padova —

1539. 3 maggio. Romolo Amasseo viene in Udine col figlio Teofrasto e ne riparte il 12 giugno.

Pompeo Amasseo [illegible] i Vita di suo padre in sette fogli e la mandò a Juan de Fabi Vescovo di Vienna il 16 Feb 1554. Stette nell'Ambrosiana. —

La Vita di Romolo Amasseo fu nel Volume dei Diversi fol.

Leandro e Gregorio a pag. 236 e quella di Gregorio

suo padre scritta da Romolo a pag. 232.

[illegible]

46. Romolo Amaseo.

Nacque Romolo Amaseo, di matrimonio illegittimo da Gregorio e una Moresca di Udine, di cui non si sa il cognome, il 24 di Giugno l'anno 1489. Fu consegnato in custodia ad una balia in vicinanza degli Amaseo nella villa di Udine. Poichè morì la madre di esso allevato dalla nutrice, il Padre volle averlo presso di sè a Padova, per a Venezia e in altri luoghi, ma essendo impedito per [illegible] Romolo ma Padre Gregorio lo mandò a udire onde applicasse [illegible] mestro della lettera sotto la direzione di suo zio Girolamo che lo [illegible] [illegible]. In poco tempo Romolo fece tali progressi da sorprendere [illegible] i suoi condiscepoli, e fu lo speranza del zio e del padre. Mentre Romolo [illegible] in Udine con suo zio Girolamo, era suo Padre Gregorio appresso il magistrato [illegible] stiero in Valtellina, essendo ivi per la Montagna caduto prigioniero in mano de Spagnuoli, e condotto a Brisighella nel territorio di Faenza, Romolo dovette ivi [illegible] buon tempo a visitare il padre, siccome gli riuscì dopo molti stenti. Tornato in patria presso Romolo si portarsi in Padova a continuare [illegible] studii delle Scienze, ma ivi non potendosi per la peste dell'anno [illegible] già mentovato, si recò [illegible] nella delle Lettere. Varii [illegible] ai quali ritraeva alcunchè da mantenersi, non contentandosi [illegible] già studiò delle lingue dotte, oltre l'Ebraica, le altre lingue Orientali. Ma essendo Padova in preda di tumulti di guerra, Romolo l'abbandonò [illegible] per portarsi a Bologna. Il che avvenne nel 1509. Arrivato in Bologna Romolo acquistò l'amicizia de' primi uomini letterati; fra i quali Giovanni Campeggi allora giovane [illegible] consiglio del quale che sperava [illegible] da la famiglia degli Amasei nobile Bolognese, che già, [illegible] nel 1294 [illegible] le ragioni de' Lambertazzi e de' Geremei, Romolo si decise di tornare [illegible] Bologna e stabilirvi la sua famiglia onde nel 1512 [illegible] Violante [illegible] di Girolamo Guazzaviliani di nobilissima famiglia, [illegible] to della quale s'imparentò colle più nobili famiglie Bolognesi.

L'anno 1512 fu promosso eletto dal Senato Bolognese a leggere pubbl[icamente]
te lettere Greche e latine in quella rinomata Università nella quale con gr[an]
de applauso non meno degli scolari, che de' letterati, continuò [per] otto anni
sino all'anno 1519. In quest'anno la Veneta Repubblica conoscendo la
virtù de' talenti dell'erudito, grandemente lo bramò a padrone
la sua nobile scuola di Padova con professione di lingua Greca. Ma
ciò a Bologna gli dolse, il Senato tutti si maneggiarono perchè Roma
ta loro restasse, ma egli aveva promesso e fu reso a Padova alla fi[ne]
dell'anno 1519, dove professò non solo lingua Greca ma eziandio [la]
grande, con applauso [illegible]
[illegible]
[illegible]
[

l'amato non volle abbandonare Bologna, e quindi terminato gl'altri
della sua ambasciata si trasferì a Bologna il nipote chiamato
di Bologna, quivi tornò dopo molte dimostrazioni di stima del
e della sua Nazione. Nel 1536 Donato l'amato tornò a Roma
onde chiedere al Governatore di Bologna Giambattista di Monte
no di Ripoli, la [illegible] Cardinalizia. Ottenne egli questa favore
Pontefice, il perchè il nuovo Cardinale legò col vincolo una vera am
che non ebbe amori quando fu eletto Pontefice col nome di Giulio
Nel 1539 la città di Bologna era invasa da molti [illegible]
corte di Roma, Perchè il Senato Bolognese creò l'amato pa
volta, fra altre onorevoli cariche, giunto alla quale s'av
ed ebbe piacere alla città tra secondo, altra e amore
pegna Paolo se lo destinò suo [illegible] in molti negozi. Maggiormente
l'amatico non adempì più strettamente che di turbatore la
Pio Italica. Ombrosa Donato in Bologna la protezione di
lo Cattolico l'anno 1541 quando morì la morte del padre, dovette
trasportarsi in Udine, onde ricevere l'eredità, per la quale
ette con una sua sorella Dorotea accasata con Francesco Frezzi
male la perdente, ed [illegible] il dolore di perdere questa delle
go [illegible]. Era in maggio a questi domestici affari, quando
tato a Bologna il papa Paolo fu da quel Senato invitato
affari importanti. Donato quindi lasciato il figlio Pompilio
maglierese le domestiche faccende, [illegible] per Bo
e [illegible], per Venezia, Mentre amicizia con Sigismondo Salvi
donato intorno di Francia a quella Repubblica, che regalò all'amba
un anello con un prezioso zaffiro e il suo ritratto. Nel resto del
viaggio fu sfortunato Donato [illegible] il cavallo [illegible] di Mon
a fracassò una gamba, onde ne fu tutta la sua vita dolorosa e malconcia.
Archivio di Bologna [illegible] Donato [illegible] trovò [illegible]

[illegible] della disfatta [illegible] Bologna [illegible] Farnese
per [illegible] Donato passò [illegible] a Roma nel 1542.
In questa occasione fece egli tanto onore dai Romani, che
il vollero quasi per forza avere l'amaro che un uomo ha dolce
o dei Bolognesi. Donato dopo un viaggio a Bologna stabilitosi nel
1542 in Roma,
542, con 600 scudi d'onorario. Ma egli avea [illegible] potto più pre-
onore. [illegible] [illegible] [illegible] [illegible] [illegible]
ora segretario presso il cardinal [illegible] Farnese [illegible] [illegible]
dore de' [illegible]. Confidando il papa della prudenza [illegible]
[illegible] di mandare il nipote con tale [illegible] Legato [illegible]
l'imperadore [illegible], onde [illegible] opporsi ai Luterani; ma
relegatosi [illegible] Legato ritornò con Donato a Roma
[illegible] [illegible] [illegible] [illegible] [illegible]
gio fino al Parmigiano, ove fu ad abboccarsi coll'imperadore nella
state del 1542. Ritornato a Roma l'amico nella sua
casa di Trastevere e di segretario del cardinale, fondò sempre
viaggi dal suo lavoro onde formava una delle maggiori delizie delle
adunanze Romane. Pose anche da Donato [illegible] in Roma nella
cademia d'amici, ma non [illegible] vento. Intanto egli provò in sincero dolo-
re per la morte sopravvenutagli di sua moglie Violante Guattani
lori di [illegible] d'anni 54, mesi 7, giorni 13, li 5 Maggio dell'anno 1543.
Fu [illegible] questa morte in [illegible] da molte [illegible] Popoli dell'antica
[illegible]dendo il papa [illegible] l'amico di [illegible] [illegible] volea impie-
garlo [illegible] [illegible] [illegible] [illegible] [illegible]
a questa faccenda. Circa questo tempo forse potrebbero collocarsi [illegible]
dal nostro [illegible] [illegible] [illegible] [illegible] [illegible]
Agenia, ma [illegible] fu di poca durata. Intanto morto [illegible]

L'altra opera che fu pubblicata da Romolo mentre viveva l'anno 1547 fu la descrizione delle Specie di Pastorna, Roma. Questo trattato fu assai lodato dai dotti, perchè in esso si rilevarono i vari generi delicatamente in latino imitato altre le voci ed idiomi ed il greco stesso e il Latino. Delle molte eleganti opere volgari e latine di Romolo, ne sole se ne leggono stampate e queste per opera del figlio Pompilio. La I fu stampata separatamente in Bologna nel 1567 ed ha per titolo: Romuli Amasaei Oratio habita in Curia Pauli III. P. M. L'anno seguente furono stampate le altre 18, al titolo nationum Romuli Amasaei Volumen I. Bologna 1568. Molte orazioni ed epistole con stile latino purgatissimo, e non di argomenti importanti valsero sicuro ed immeritato seguito. Molte belle lettere scrisse l'Amaseo le quali leggonsi in diverse raccolte. L'Amaseo in sua giovinezza compose versi latini poesie e altre poesie non tutte e smarrite scarse alcune epigrammi. L'Italia non ci pregia [illegible] ingegni come giustamente lungo nelle opere che di loro ci restano e ha sempre detto di tutti ammirarono nello stesso ed ora vive l'Amaseo e molti altri furono come più detto suoi ingegni ed ai figli ne ebbe uno ingegno non solo [illegible], ma l'Italia tutta, e le sue opere furono sempre tenute in Italia e in tutta l'Europa.

Omobono uno dei figli di Romolo più di Orazio fu Pompilio Amaseo nacque egli in Bologna e quivi fu educato ed istruito nelle lettere e scienze dal padre. Fece applicare l'ingegno a vari progetti, che mentre si studiasse al padre come professore della Università di Bologna, ove insegnò per molti anni con molta lode e riputazione. Abbiamo molte sue orazioni delle dottrine civili tra le quali una recitata a Bologna nel 1573 in occasione di due [illegible] di Francia nella stessa città. Abbiamo di lui un discorso stato da Cesare e delle cose Bolognesi [illegible] degno di memoria [illegible] quali fatte a brevi.

[illegible] Pag. [illegible] XIII.

[illegible] dedica il poema, che egli avrebbe il suo posto non lungi dal
mortale Tristo. C'è una gran lacuna che non abbiamo [illegible] la canzone.
Ma veniamo all'Eroticida ossia il poema del contadinello dell'[illegible]
ai cui cultori. La sua prima edizione è di Venezia 1590 dedicato da Pietro
Paolini Cicogna. Descrive l'autore in tre canti, nel canto ottavo, con molta
grazia, e decoro. "Egli presenta, dice il celebre Salfi, dei grandi quadri che
possono per lo meno gareggiare." Quanta felicità d'idee, di voli! quanta
varietà, leggiadria d'immaginazione! quanta verità di dottrine degne di
una mente della Virgilio o dello Shakespeare! La
descrizione della tempesta in questo poema è tratta d'Erasmo, la celeste
pace che ispira al trionfatore de' ribelli, la Natura che piange alle
sue colpe, la Pietà che ottiene la celeste vendetta, il canto
degl'Angeli, il quale dice

..... Lascia il basso ostro, ed ogni speranza
Porte di ciò il Mio cospetto tema.

Sono tratti sublimi ed originali, che la sola Religione può inspirare in petto umano.
Nel canto II° il passaggio degl'angeli appena usciti dalle mani di Dio
con un raggio di primavera, il ritratto degl'angeli ribelli, e quel di Lucifero,
la descrizione della tirria, e altri misteri, sono tratti che l'istesso Milton
ottenne [illegible] intatto nel poema imitato nel suo Paradiso perduto.
Una bella edizione dell'angelide uscì dalla tipografia Matteucciana nel
1825. Quest'angelide fu lodatissima ai tempi del Valvasone, e ancora ai
tempi nostri e può dire ch'è il più bel poema sacro [illegible]
abbia l'Italia. Parliamo ora d'un altro poemetto sacro di Erasmo
intitolato la Lagrima della Maddalena Venezia 1586. Questo poemetto fu
il subbiodato Salfi a cui interessa piuttosto per la memoria delle sue grazie
della sua bellezza, che per le sue lagrime ed il suo pentimento, che

Tasso e l'Ariosa vivagni preferirono questo metro semplice ed armonico al
largo e non finito poema del Trissino, sulla bagnina di S. Pietro, troppo spesso
irreparabile monotono e noioso. Scrisse ancora il Valvasone un poema lirico
Giudetta Lorena, ma non ci è stato stampato, ne ho conservi manoscritto
ma il poema che più fa distinguere il Valvasone dalla folla dei poetini
è il poema Della Caccia in ottava rima e diviso in 5 libri; nel I° dei quali parla
de' vantaggi che all'uom provenga dalla caccia, come forza, esercizio pena guerra
ecc. nel II° tratta de' cani, cavalli e delle loro razze proporzionate alla diversità
de' delle Caccie. Nel III° di donne delle varie specie delle caccie secondo i tempi
e le stagioni, nel IV° annovera tutti gli strumenti che far deve il cacciatore
per adoperarsi in questa professione, nel V° finalmente tratta degli uccelli di rapi-
na, del modo di addestrarli al volo, regolato o de' bracchi da fermo, terminando
il poema col miserabile caso di Nisio e Scilla. Fu questo poema ammirato sempre
in ogni tempo, onde ottenne molte edizioni eziandio figurate come quella fatta in
Milano nel 1808. Mi rincresce qualche volta il Valvasone nel suo poema dei
fatti coi profani e quando alcuna parola che trovasi in esso può rendersi al
secolo in cui viviamo più non era priva di superstizioni. La versificazione, lo stile
e condotta, gli episodi che questo poema rendono l'ammirazione di qualunque
uno pensante anno il bello della Italiana poesia. Questo poema ottenne dal Tasso
l'onorato encomio in sua lode, ricordandolo molte altre volte ne' suoi scritti
più italiani. — Delle molte poesie liriche e varie opere che ha
lo il Valvasone, poche furono stampate unite in Venezia nel 1592 e il resto
si trovano sparse in ben mille raccolte. Il Crescimbeni nel tomo II° pag. 396, annovera
queste brutte quasi raccolte. Nobile un accurata storia del Valvasone, al Friuli
all'Italia il raccoglitore dette le notizie storiche e giuste del valvasone e forse
un bel volume, che rimarrebbe non discaro agli Italiani sempre avvezzi
di chi con le opere e coll'esempio illustro la loro illustre e bella patria.

1

Il S. Cosmo di Montalcino Francesco de' Conti Tolomei
nell'ultimo di Agosto del presente anno 1824 [illegible]
unita della sua fisica. Fu egli buon poeta come ne [illegible]
le sue opere e [illegible] contemporanei. Fiorì [illegible]
questo autore [illegible] Luigi, il primo [illegible]
lo [illegible] per il Cardinale Signor Francesco Cardinale Principe di [illegible]

[illegible] in Venezia 1824. [illegible] trionfo immortale [illegible]
[illegible] dedicato a Vladislao Principe di Polonia [illegible] Tengo di
ha per titolo [illegible] Pescatore per [illegible] Ferdinando II granduca
Toscana Venezia 1829. [illegible] queste poesie [illegible]
Sotto i disegni che ornano il frontespizio [illegible] Questo Codice, essendo
Lettera del ab. Degregorio al Sig. Canonico Tolomei da Firenze 3 Luglio 1830 data in Venezia ove [illegible]
Francesco de' Conti Tolomei [illegible] Cavagna, adagiato in Modena dopo la [illegible]
secolo XVII°. Quando [illegible] [illegible] dalla lingua e [illegible]
Duca di Sforzacosta [illegible] [illegible] e colto in tutte le [illegible] che formano un [illegible]
[illegible] aveva [illegible] per [illegible] l'Italia il P. Abate Angelo Grillo Genovese, il Fresnoy
[illegible] con lui amicizia [illegible]. Dotto della sua [illegible] [illegible]
che [illegible] [illegible] per [illegible] [illegible] dagli Italiani e l'istoria [illegible]
[illegible] di poesia [illegible] [illegible]. Molte poesie [illegible]
[illegible] i Francesi, le quali [illegible] in tutte le raccolte [illegible]
[illegible] secolo fiorirono. La poesia di nostro Francesco, quantunque [illegible]
[illegible] [illegible] [illegible] [illegible] [illegible] [illegible]
[illegible] [illegible] [illegible] [illegible] [illegible] [illegible]
Giovanni Pappadopoli Portobuffolè [illegible] [illegible] [illegible] [illegible]
[illegible] al padre Ludovico nel [illegible] [illegible]. Fu fatto Gerusalemme
cavaliere in Spagna, unitamente ad Antonio Amalteo nobile di [illegible]
na, dal Re di Francia Enrico III°, grande ospite [illegible] l'uno,
[illegible] pel Friuli portando dalla Polonia per [illegible]

vita. Ove che [illegible] Padri degno abbia studiato in Padova, perchè in
che abbia [illegible] in lingi. Comunque sia egli è certo
che [illegible] nella poesia latina [illegible] delle sue opere in versi ne
tri [illegible] conservano [illegible] Bisnano. Pose che egli morì [illegible] il principio
del 1600. Le sue poesie latine sono sparse in varie raccolte, le =
sue odi sono eleganti assai ed è poeta latino [illegible] ragionevole.

49. Enrico di Giovanni dei Signori di Zuccio.

Tra i Signori del Castello di Zuccio furono molti che si distinsero nelle lettere
ma de' più chiari fu Enrico figlio di Romolo, nato circa la metà
del secolo XVII°. Egli fu giureconsulto ma alle leggi di Giustizia
egli unì quelle delle belle arti e lettere, fra le quali l'applicò prin-
cipalmente alla poesia, dalla quale ci lasciò molti componimenti in varia
raccolta. I suoi componimenti sono un poco ridondanti delle gonfiezze
del secolo, ma del resto sono eleganti e purgati.

I Giovanni di Zuccio non è della stessa famiglia di Enrico ma di ramo diverso. Egli
fu contemporaneo di Enrico.
Fu greco. Egli giureconsulto e [illegible] che Enrico [illegible] le quali
[illegible] in Civitella. Fra le [illegible] occupazioni di diritto
[illegible] di latina ed italiana poesia. I suoi componimenti sono
sparsi in varie raccolte, ma sono di questo piuttosto [illegible].

50. Francesco Robortello.

Francesco Robortello in Udine il 9 Settembre 1515 da Andrea, nobile di Buttrio, e Vittore Notajo. Fece egli i primi suoi studj nelle pubbliche scuole della sua città dalle quali il padre che era pronto ingegno e di vasta memoria e vide fornito di buoni rudimenti, mandollo giovinetto alla celebre Università di Bologna, onde trasse la denominazione di nostro Romolo Amaseo, nobile veneto, che in quella città era professore di eloquenza, ed ebbe a maestro nelle più astruse discipline Filippo Beroaldo, uomo di molta dottrina, e commendato ad ogni più illustre professore. Fratello di Francesco nell'epistolario Greco e Latino, pubblicato sotto il nome di Lorenzo Carrio. Romani, Veneziani, e Fiorentini, nella quale si vede come Romani in una precisione troppo esatta, e poco rispettosa del buon uso più del tempo, che della moda, riti, spettacoli, fori, edifizi, usanze, costumi, vesti, diritti, leggi, delle plebe non meno che delle nobili famiglie. Applicossi il Robortello con lo studio e con l'esercizio di poesia e di eloquenza a buoni esemplari di scrittori antichi, e massimamente di Cicerone, quando di 21 anno cominciò egli pubblicamente ad insegnare la prima volta in Udine, e nel non ne appose per molti di tenuta, prendendo dalla fine del mondo spargo la fama del Robortello, infino a tanto che Cosimo de' Medici lo volle alla cura della sua Città di Pisa, alla fine dell'anno 1547. Insegnò da prima con molta lode in Pisa, e stando in quella città, ove fece studio particolare, non lasciando però dallo esercizio della eloquenza, fu eletto Rettore di Cesena. Era in questo tempo il Robortello, [illegible] nelle quali per [illegible]

quando nel 1552 morì a Padova il rinomato erudito bresciano Ippolito Chizzola, la famiglia Bresciana tenne di ricordare di eternare la sua memoria. Senza dilungarci fu deciso a quel tempo di pubblicare un'opera che egli aveva lasciato in disegno il celebre Carlo Sigonio. Nell'anno 1553 come ci dice la stessa data fu l'edizione di Robortello. Quest'opera, pubblicata un anno dopo la morte del Sigonio, è divisa in due libri. Il primo contiene la storia romana dalla fondazione di Roma fino al 1548 anno della morte di Paolo III. Il secondo libro contiene la storia romana dalla morte di Paolo III fino al 1552 anno della morte del Chizzola. Questa opera del Sigonio è intitolata De nominibus Romanorum. Nella prefazione il Robortello dice che ogni sforzo pose nella sua opera per rendere più perfetta la materia come abbiamo detto sopra. Ma poco dopo la pubblicazione di questa opera il Robortello ritornò sopra la materia trattata dal Sigonio e pubblicò un'altra opera intitolata De nominibus Romanorum nella quale si propose di correggere gli errori del Sigonio. Questa seconda opera del Robortello è divisa in due libri

che in Padova si stampavano le risposte del Sabellico, e queste, tenuto il
stampatore ma non già rivisto, perciò ancora di fantastiche errori, il che in parte
si vede. Dove lo stesso non si era attenuto nelle lettere confidenziali ad
Erotico Pomponio, [illegible] nella risposta del suo
avversario, [illegible] tempo il libello di passeggera un contro
risposta che appresso alla luce un mese dopo la comparsa dell'opera
dello Sabellico di che ne rimase [illegible] il Pigonio, ma ben
a poco [illegible] Pigonio ebbe tolta la
del Roboretello [illegible] che [illegible] compiuta [illegible]
onde ben potrà un mese dopo la sua pubblicazione [illegible]
la sua risposta. Quivi dunque nel 1515 alla luce le invettive [illegible]
contro il Roboretello divise in due libri, nel primo de' quali [illegible]
le tre sue orazioni [illegible] nel secondo [illegible]
due invettive assai [illegible]
a Padova invitato dai Bolognesi [illegible] nel 1515
professore umane lettere e vi trovò l'animo di que' buoni cittadini
[illegible] ad accordargli il posto di cui fu onorato e in Padova
fino a Padova. Scuole Francesco in Bologna dal 1517 al 1519
nel quale anno tornando il Pigonio in Bologna per opera del Cardinale
Pompeo di riappacificò col Roboretello, e con Paolo Manuzio.
[illegible] in quell'anno abbandonò Bologna [illegible] del
quale non se lo avesse [illegible] ed invitato, quindi tornò in Padova
[illegible] ripigliò
[illegible] ne cagionò [illegible] dalle quali l'avea
[illegible] Pigonio avea spesse volte tentato il Re
Ottimo del [illegible] Bologna
Ms. Libri: [illegible]
III. 135. [illegible] per occupare il posto che il Roboretello avea abbandonato, ma
non l'ottenne che nel 1520 poté allora ottenere di nuovo in Padova
professione di Umanità Greca e Latina. Pomponio [illegible] ne
bisogno ma con il poco utile [illegible] Roboretello aveva
[illegible] Ripassato dunque il Pigonio Francesco in Padova
di occupare la cattedra di Eloquenza Greca e Latina, che [illegible]

fanciulla storia di Tessalonicenze di cui ho fatto cenno di sopra
ma di sopra di notizie contro il nostro Francesco. Lasciò allora il Roberte-
tello, e questo silenzio durò per più di 30 anni. Il frutto delle lezioni
fece stampare il suo libro Disputationum Tabularum
in cui critica acerbamente l'opera del Roberstello. De vita et
victu Populi Romani. Questo fece a Padova [illegible] il nostro giu-
dizio volta di posta alle Epistolae di Q. Aurelio Simmaco Symmachi Quintilij
1594, fatto il nome di Cassiano [illegible], nome da lui posto alla stampa
dell'opera criticata dal Pigonio. Conforma il Roberstello nella sua opera
le considerazioni dell'opera criticata, confuta le osservazioni del Pigonio
e tutto preso dalla rabbia si scaglia con invettive contro di lui ren-
dogli la pariglia. Tutto la opera poi del Pigonio che del Roberstello
appare di pubblico ordine, voluta dal che prima che questo
fossero al silenzio. Il Pigonio [illegible] ingrassato
del concorso della scuola che aveva il Roberstello nel 1573 di morte alla
università di Bologna e così lasciò libero il campo al suo nemico.
Continuò Francesco a [illegible] la cattedra di Eloquenza
fatto con applauso [illegible] e pensò, ma poco più potè godere della sua
Dal pulpito che è buona età, fu colto da un fiero mal di petto che
lo condusse al sepolcro fra il compianto di tutti il dì 18 di
Marzo del 1597. Egli fu sepolto nella Chiesa di Sant'Antonio
con magnifica pompa, e a spese dell'Università. Molte
rime in compianto della sua morte furono allora fatte da eccelsi
ingegni, ma il verso che lasciò nel cuore degli amici piansero fu
quello, che Onorato Bellone ci fa di lui il seguente ritratto: fu di
statura alta e di grosse membra ad esse proporzionate, di
faccia piuttosto lunga e di spaziosa fronte, aveva gli occhi
spiritosi ed allegri, la voce chiara e sonora e la pronuncia spedita.

Quantunque il Robortello fosse
di ingegno alle vanità col signore fu battezzato pe capelli, e così non
esso seguono il detto signore non lesse ode per rivendicare le ingiurie
provocato, ed egli non l'inerito quanto l'odio de' dotti, che come presero
do Natale del Regno trapassarono così che egli stesso, [illegible]
rono che egli ingiuriò. Tuttavia il Robortello ebbe molte apologie,
molti letterati che piansero la sua morte e lodarono le sue opere.
parlerassi di esse. Prima di esse ha il Robortello rondo alla sua
, rerum scriptorum annotationes, seu in graecos quam in latinos auctores, ed
questa è un'opera assai erudita ed utile, non esta egli dato l'esempio
di scrivere alcuni Saggi di altri autori, onde quelli che non hanno
per lo più che l'adulazione, la presero al Robortello. Vittorio pigliò
opera che intitolò Explicationes primo in libro ad suos alios libros II in cui co
le sue annotazioni ed illustrazioni. Furono grati anche l'Orazione
applaudirono Vittorio e altri Italiani, i dotti
[illegible] nel 1548
[illegible] e in Firenze [illegible] quegli,
assai rare delle loro. Le historica facultate disputatio, Lau
per laudationis explicatio, De Nominibus Romanorum, De
pia [illegible] Explicatio in Catullo, Epithalamium, poi vengono i Dub
d'annotazioni in Aristotele, un ode greca in lode di Bianca Cappello
Fabbrica Vitae, Explanationes in primum Aeneidos Virgilii libro
Dempsone tenta [illegible] un pigello po' dotti, che sono co
in quasi tutte libri, quali o Natalizia dettata sui libri Livio, Virgilio Ciceroni, ecc. ecc. — Nello stesso 1549 pu
il Robortello, un'opera che costò a lui assai grande fatica

E spiegò per titolo: Le libro Aristotele de arte poetica explicationes con inserimento nei capitoli del canone dei antichi e moderni. Ella quest'opera gli applaudì la maestra dei letterati, il Abate Tiraboschi segue la traduzione in Italia, dando alla luce il Robortello. Magnesi vedendo il buon esito di questa impresa, pensò di ristampare con correzioni ed illustrazioni la poetica di Aristotele con altre opere, che pubblicarono in Firenze nel 1548 nel 1550 col titolo: Pamphrasi in libros Aristotelis, qui vulgo de arte poetica dicitur explicationes, Gaudentii explicationes de satyra. De epigrammate de comedia &c. de tragedia &c. altre consimili. Pubblicò in Venezia nel 1549 la sua orazione Catina nel primo giorno che fu pubblicata in quella città, orazione che fu letta dall'istesso Pier Vettori, e da altri. Il Robortello nel 1552 diede alla luce in Venezia in ottavo picciolo tutte le opere sue venute sotto il suo esame. La prima è: Epistole tragedie Greche ex MSS. expunctate ad suos veteres codices. Venetiis 1552. Nella quale edizione si trova una nuova tragedia d'Euripide intitolata Cleophonta, nei MSS. di Magnesio nella stessa non pubblicata. Ha ancora fatto alle stampe [illegible] Parmenone il comentario di Proclo a Platone, e Cavadole da antichi manoscritti le pubblicò in un volume in Venezia nel detto anno. Non contento di queste imprese, l'ardore d'ammirazione dell'opera della Germania e della Francia, nell'eguale i giudizi del Robortello si trovano nel paese di varie incontrastabili. Aveva questi nel 1550 cominciato a spiegare pubblicamente i libri poetici d'Aristotele, e ne diede poco dopo la versione pubblicò in Venezia nel 1552, l'opera bellissima

De morali disciplina del Polibio, la Ramusiana stima l'unico suo
di Platone De Republica e una ... de' suoi libretti De
ne' materiali Polibiani Vincenzio D'Gualtieri. L'ultima opera
pubblicò il Robortello prima di portarsi a Bologna cioè nel 1555: fu
ai de mil bonbay ordini by inspiration di mose Gyciovan, tradotto
Greco in Latino dal Nostro Fiorentino, e illustrato con note. Opera
delli prima e che gli venisse gl'applausi e la approvazione del dotto
Nel 1552 quando era in Padova che pubblicò il primo libro
Testo Greco originale della sua opera di Longino De sublimi genere orat
mi. Nel 1554 pubblicò in un volume solo le tre opere
Il Pigonio di cui abbiamo fatta menzione, opera dedicata dalla
ora nella quale ben merita gl'errori in cui cadde il Pigonio ed altri
con lui. Nel 1555 gettando passato il Robortello in Bologna, ed essendo
questo stesso morto l'imperatore Carlo V. fu questa circostanza
a pensare la Funebre Orazione che con l'occasione del 1559 ca
disposizione di tutti. Essendo stato in Bologna stampò l'opera
De vita et victu Populi Romani, accompagnata dalle
in cui ben difesa dal suo autore da altri celebri eruditi. Pubblicò
sempre in questo stesso tempo in Padova varii opuscoli. Pubblicò
ne un'annunzio d'una corona Civica sulla antichità Romana
Civile in 4. volumi. Di essi non fu stampato che un solo, e
solo ci conduce in fatti a orbicoli del intorno. Cap. Le stagioni
perdeva le nozze e fu proposta d'arrivare a tanto tempo
Nel Detto opera, volume che è diviso in XV libri da Cesare appiano
Adriano e dove avvi una Dedicatoria ai Romani che egli non ebbe
Guerra Romana della quale non fu compiuta. Questa opera fu stampata in
dati a Venezia nel 1559. Nel 1559 l'ultima opera che il Robortello pubblicò
ne è intitolata De Artificio dicendi con molti altri Trattati opuscoli. Egli fu un
chiaro in ogni parte, Dunque tutta la sua dotta lettura non è stata perduta

Note di Francesco Robortello.

Il d'Abate Cappelletti Scrit. nella Prefazione [illegible] alla Storia della Repubblica di Venezia in vol. 8 stampata 1850 a Venezia pag. 14, dice che nel codice CDXVI della Classe VII della Libreria di Torino [illegible] la storia [illegible] del Robortello [illegible] (Udine) [illegible] di cui riporta un brano dell'Istesso. Tutto l'opuscolo fu stampato da Emanuele Cicogna in Venezia.

Opere del Robortello stampate

Francisci Robortelli in Libros Politicorum Aristotelis Explanatio. Venetiis 1552 in 4°.

idem. Oratio in funere Imperatoris Caroli V. Bononiae anno 1559. 4°

idem In Librum Aristotelis de arte poetica explicationes

Basileae 1555 in fol.

Aelianus. De militaribus ordinibus instituendis more graecorum, liber a Francisco Robortello nunc primum graece, editus multisque imaginibus ex.

(Graece et latine) Venetiis apud [illegible] Spinellos. M.D.L.II.

2 parti in un volume in 4° con figure in legno

È difficile trovar riunite le due parti di questa prima edizione separata dal resto. Ognuna ha [illegible] la frontispizio, numerazione e segnature proprie.

Nella Libreria Rossi in Roma

Maggio 1885 [illegible] Lire 40.

Il Mabillon nel Museo Italico. De concentu ecclesiastico Hieronymi Lauretani Patricij Venetj 1587 fol. fece molte congetture sopra di Paolo Manuzio circa l'interpretazione di certe voci Ebraiche. Il Manuzio medesimo aveva scritto del Robortello in una lettera al Mureto. Lib. III. num 5) Hieronymo Lauretano Patricio Veneto: Cum illo, qui mihi numquam placuit tam puro homine, aliquid adversi me accidisse (ego in tuis injuriis dolebo) et maxime postea, quam intellexi ab eo illum nostrum civem, ultro petitum male affectum. nam invidia et impietate et haeresi quoque intimis cum sodalibus dicitur me teterrime exagitasse, Mabillon soggiunge — Il Manuzio era in Roma per ordine del Card. Girolamo Seripando, come scrive il Manuzio al Robortello Epist. V. de 24. —

Opere di Bembo già nell'Archivio Ducale
di Urbino, (circa 1894) nel Mus. Correr.

Miscellanea Vol. VI. Manoscritti autografi.

Dell'origine, numero, ordine et metodo delli luoghi topici

Funebri Oratie in morte, Epitaphi Epithaphi Fo. Guidiccioni
1541. Lucq. V. id. Sept (Dedica a Bartolomeo Guidiccioni Cardinale
Tabula ad artem dicendi Edita Venetij 1519 Kal. Octobris
Metodo di formar l'historia.

Orazion funebre in morte del Cardinale Andrea Della
Valle Orationi, quelli con tavole.

[illegible] C. Paolo.
[illegible]ttizo Marcantonio.
[illegible]tteo Francesco.
[illegible]tteo Girolamo.
[illegible]tteo Giambattista.
[illegible]teo Cornelio.
[illegible]ateo Attilio
[illegible]teo Ottavio.
[illegible]ateo Ausedio il giovane. 1600
[illegible]teo Agostino. 1600
[illegible]ateo Orazio. 1700
[illegible]ssano Alauro Giovanni.
[illegible]bruschi Riccardo.
[illegible]miglio Giuseppe.
[illegible]uro Andrea
Pontano Nepomuceno. 600
" Pietro 600
[illegible]ntino Pietro.
[illegible]e Udine Giambattista
[illegible]mini Francesco
[illegible]ilini Luigi.
[illegible]ilini Federico.
[illegible]ilini Riccardo.
[illegible]ini Marcantonio.
[illegible]dio Francesco Cornelio
[illegible]gipano Claudio Cornelio.

20. [illegible]ponte Federico.
27. Valvasone di Maniago Jacopo il Vecchio.
28. Valvasone di Maniago Jacopo il giovine. 1600
29. di Maniago Leonardo. 1600
30 Pantaleone Giovanni
31 Pantaleone Ercole
32 Cancian Giovanni
33 Pallone Antonio.
34. Passerino Pietro.
35. Torzio Francesco.
36. Morario Girolamo. un Claudio Gregorio Morosini.
34 Morario Fabio.
[illegible] Alessandro Giovanni.
38. Albani Antonio il Vecchio.
39. Albani Antonio il giovine.
40. Albani Alessandro.
41. Altani Arrigo il Vecchio.
42. Albani Arrigo il Giovine
43. Amaseo Leonardo.
44 Amaseo Gregorio.
45. Amaseo Girolamo.
46. Amaseo Romolo Pompilio.
47. [illegible] di Valvasone Erasmo.
48. di Valvasone Cesare. 1600
49 Porcia conte Francesco.
Pantaleone Giuseppe.
49 Di Zuccolo Ercole e Giovanni.
50 Roberteello Francesco.

Libro III°.

Epigramma sulla disfida d.to Dogio fatta nel 1514

Da Girolamo Savorgnano, d'Autore ignoto.

Est locus Agopicum quem non inedicant
Tiliaventeis nobilitatus aquis:
Quod quia defuerant vires in marte Senatus
Vincere Germanas non potuere manus:
Non tremuit mitis ses residens in montibus altis
Cymbriacas metuunt ista nec illa minas.

La copia fatta nei primi anni del Secolo XVI
nell'Arch. Comunale di S. Daniele (Regia Poesia)

Dni
MDCV.

Vedi [illegible] di Giovanni [illegible]
della Seconda metà del Secolo XIV. [illegible] e la Cronaca
Giorgiana.

Franciscus Savorg. Constantini filius 1328
Copiam affecutus Hieronymo p.° Pagani
filio copiam suppeditavit obstrenda itine-
ris 1811 Vaticinium ong Cánti inchiante
hoc Dante a Ma et opio: qua forte ratione
scitissimus com. Cl. arte Virgilianorum Cyta-
ris impetrit fieri ab ire dorsum arcem
ab Hectore Vitalio Venture pecuniam objecit, cum
unoquisque Civitatis Ideiss. pregnio. 1415.—

Dono ricevuta Mgr. Chiselli. —

=, Nella Prima di diversi elevati ingegni autori, incontro da Giac. Biattevolo vedono 1597
a pag 24 de tig sono due Sonetti di Giulio Cesare Chiselli in Lode dell'Illu-
stre Signor Girolamo Savorgnano, di felicissima memoria, e della
Signora Donna Giovanna Savorgnani Arretina, e pure dedicata di tutta la Storia di tutte
le memorie Illustri della Patria del Friuli, se non forse tanto precisamente
della morte, attenendosi quella della Patria in Udine. =

Vestibule del Battistero = Lunette sul lato sopra la porta

Scolano Tiniglese

[illegible] rappresentata nella spedizione di Pisa, quando [illegible] col segnale di Giovio Giuliano ammessa a bere d'oro: (C)

MDXXIX.

Alexandro Sforziano = Pagani Veliterni qui annis in Foro Julio [illegible] Statuit fieri ultra in memoriam [illegible] Hoc [illegible] stanziam fugas injecit = et cohortem hinc ne infelix [illegible] Statuam [illegible] provinciam recuperavit = et eandem pacem ei ab hostibus [illegible] Reipubl. diligenter curavit = eloquentia cum [illegible] Senatu Venetiarum [illegible] Legationibus functus = et Belgrado ad Turcum, Pontifice et aliis muneribus = et dignitatibus ornatus = et Ursus Canali genit. Pet. = [illegible] Filio moer. pos.

---

13 [illegible] Sansovino [illegible] al Battistero [illegible] nella [illegible] nel

S. in casa della famiglia Sansovino = Cronaca della vita descritta Vincenzo Joppi che sono presenti le [illegible] del Sansovino pubblicate nell'Archivio Storico di Firenze Anno 1856.

(1 Jan (1859) [illegible] Statue nella porta della Chiesa di S. Pietro con [illegible] segnate parole [illegible]

Antiq. um monum.
Tritavi sui
Meritissimi
a vetere deleto templo
Demptum

Hic pone reliquias
ut lucem

Mirroni.
Jacobi Sansovini
Filius hoc donavit
Incoravit
Anno Dni
MDCV.

Il Conte Alvise Mocenigo Podestà e Capitano di Verona nel 1776 fece

Fece porre nella Valle di Palazzo, ove abitano i Signori di San Bonifacio, Signori di Soave, Cologna, Arcole, Illasi, Tregnago, ed altri luoghi, a guardia della Città, una statua di Marmo rappresentante Ercole, che atterra Cerbero, opera di Agostino Rinaldi Veronese, e scolaro dello Scultore Francesco Terilli: Ecco l'iscrizione:

N.B. Per la descrizione della detta Statua qui sotto apposta. #

Hieronymus Savorgnano
Eloq. Lonicio
Ob singularem in Venetos Fidem
Magnae aestae
Nicolaus Contarenus Senator adlectus
Comes Iadae Provinciae Rei
Meritae. Dignitatis. Loc
P
An MDCCLXXVI.

Nel 1507 passando per di Rovereto [illegible] a Trento e [illegible] con 2000 ducati [illegible] pagate la Repub. gl'assegnò 100 ducati all'anno [illegible] [illegible]

Rappresenta un guerriero alla romana, e armato [illegible] e gli copre per di dietro fino al collo, a cavalier dell'omero sinistro [illegible] raccolto il mantello, il quale gli ripiega sotto lo stesso braccio e gli ritorna al di dietro lasciandogli scoperto il braccio ed il petto. La sinistra tiene sulla guardia della spada colla destra l'appoggia a una colonnetta laterale, come un uomo incominciato, ma [illegible]

Rotta de' Tedeschi in Cadore

1508 adì

Venezia: [illegible] [illegible] da [illegible] mastro delle parti dell'Imp. Massimiliano vecchio [illegible] Monsrd di Santa, fummo anche assaltati nel Friuli da un altro esercito di [illegible] e già [illegible] s'era impadronito di tre passi, che conducono in quella Provincia di Germania, quando Giovanni [illegible] padre [illegible], [illegible] con incredibile [illegible] [illegible] ad occupar il quarto, cioè il Monte Adauro, [illegible] per tutto, che l'esercito Veneziano era arrivato, giunti dove non avrebbe saputo che cinquanta cavalli e quattrocento fanti delle parte. Posto [illegible] in quel luogo fanno sbeccar tamburi, e trombe in gran quantità, [illegible] [illegible] [illegible]

ostieri y imperiali a dell'oggion della Piave, i quali, avendo il Savorgnano alle spalle, incominciarono dalla parte dell'Adriano a venire una banda di fanti armati; i quali, giunti presso i nemici, gli assalirono alle spalle de' nemici; onde essi, battuti rimasero; i Turchi assaliti vennero. Ma quando gli altri ritornarono con buona ordinanza contro a' nemici, fu con grande onorata difesa, nella quale molti furono alla fine l'uni, non potendo poter trovar pietà nelli avversari, e' quali non furono tutti tagliati a pezzi, alla quale cosa i detti Turchi posero poi gli ostieri danni de' quali quelli gradi ne fecero quelle grandi grosso numero nello stato della Repubblica Veneziana.

Nella detta opera di Marco Savorgnano avi mora un regga che presenta la topografia del sito e le prospettive del battaglia della disposizione delle armate combattenti. —

Libro IV. pl. 225. Del Piemonte.

Il Conte Giovanni Savorgnano fu uno de' primi che in Italia usassero le fosse a fior d'acqua, le quali oggidì comunemente si chiamano, per avvicinarsi al luogo che difendere, avevano ingegno nell'animo, ed usavano gabbioni con monti di terra, che dimandano Cavalieri, per la cui difesa ai nemici e per ispecchiarli, e di ciò ne fece vera la prova fra nel 1573, intorno a Marano, luogo palustre e, per natura, assai forte, e cui non volentieri s'appresta, quantunque il nemico con molti colpi d'artiglieria, di tenerlo lontano l'affaticasse, ma gli valse anche il cuore di stare alla difesa, mentre che inalzatosi col terreno sopra un angolo, tutta la parte di dentro della muraglia battevano. — Egli parimente poco avanti era stato fortificato e valorosamente dall'esercito Imperiale il Conte d'Olgo difeso, mostrò fatte le carte e maniere di riparare da qualunque ne l'attacco de' nemici avenga de molti fieri e gagliardi assalti fossero. —

Delle poesie latine di Girolamo Fracastoro Veronese lib. V. p. 91.

Candidus Commendat

In Montem Oppium.

Quas ivarum partibus immani Tiliaventum
Turbine Carnarum late regnator agrarum
Erumpit, undique minax quatit arva bovanti
Obsessis in campum ingressus ubi cuncta recepit.
Observatque aditus, avet fugae spiritus in stat
Rupis in anfractu prægrandibus undique saxis
Septus, ad latet, semper memorabile nomen
Vindicandæ patriæ fessis incurrere rebus
Afflictasque dabus Venetum manavit ad oras,
Redemptæ Patriæ reddentis viribus artus
Audax firmavit virtus et maximus Heros
Obstat opum sanguique avido successibus ausore
Unus qui nobis dirando restituit rem.
Hisque egregiis suis victor monumenta tropæis (e tropæi)
Monte triumphali, sepulchraque aera locavit
Et male vicinis objecit faucibus urgens
Ossa ossam indomito, meritisque, objicit portis
Italis, ac pro quo forum defendit Juli.

Nel poemetto di 695 [illegible] che tra [illegible] a nome di poeti [illegible] pella [illegible]

De preclarissimo Ludovico Ultino
Laudibus
Initij versus a Bellizona Cisalpinæ urbis
Carmen.

[illegible] ad [illegible]

= Hunc ille invitat, celebres et Marte sorores
Musa Deas memora, magnorum magna virorum
Quos Ultina ferax quo produxit in ævi.
Principio, arctis Insubrum cinctus aquis
Bellizer et Insubris Rhenanus pugnator in armis
Multis ductor Veneto cum fratre, Jacobo
Spectatis et virtute pari Hieronymus, olim
Non secus invicti qui Cæsaris agmina bello
Sternit, pro tuque simul victoria negotiet,
Et tua vix fuerant bellandi arma recepit. =
Post hunc armipotens et tanto dignus parente
Progenies Marius subeunt et Julius, ambo
Duces equitum egregij; quorum ille peritus
Agmina, et instructas acies in bella phalanges,
Doctus at hic valli atque aggere castra tueri
Et validas fossis munire ingentibus urbes,
Sæpeque tormentis jaculare ignantia ahenis,
Immensa quatere atque hostilia mœnia molis. —

Ludi Sirdon
è [illegible]

Maria Sinclitici
di Gerolamo

Libro I. Notizie biografiche dei letterati del Friuli.

Cap. I. Girolamo Conte di Sanvincenzo, Belgrado, Palazzolo e Rabrigo Veneto.

Dagne il conte Girolamo da Pagano di Sanvincenzo e da Maddalena di Giacomo dei Signori di Cucagna e di Gruaro l'anno 1485. Avviato dal padre Girolamo fin da giovane allo studio delle scienze filosofiche disciplina allora in maggiori stima in tutte le nostre città greggiarmente che formano un compito gentiluomo ammirabile prospetto. Era egli appena pervenuto all'età di 20 anni quando di Augusto per elezione de' contadini verso il lago di Garda commise delitti degni di morte atti a Repubblica Veneta abbandonato dalla, e giustamente non potendo ciò soffrire, raccolti varii suoi seguaci 10 di essi uccise e li fugò e dopo tale azione del principe ottenne il comando di 300 soldati, il quale poi cesse al Fratello Jacopo. Ma a questo primo saggio di militare valore, ne seguirono degli altri. Quando nel 1509, la Christiana I stringendo guerra alla Repubblica Veneta e penetrati gli Austriaci nel Friuli con un esercito di 6000 uomini si erano affondificati in una villa [illegible] da monte dove il quale fino notevano tutti i vicini luoghi. L'esercito Veneziano non potendo [illegible] no che in quell'assalto colle sue genti [illegible] il a, dove difficile dell'attacco. Ciò accorgendosi [illegible] per venne colle sue genti alla sommità del monte e [illegible] cavalla [illegible] e a [illegible] [illegible] [illegible]

no getta l'armi e rendon prigioniera. Mogalla stessa guerra oppi assalto, & uccide Camilla Tedeschi che avean scampato il luogo forte di Sondata, ritirandosi poi nel suo castello di Lopo, avendo ne ottenuto in segno di vittoria. Fece in possibile che il nostro conde Girolamo senza and lunga prova Fabio Lealta dignità di condottiero d'esercito e acquistò il campo, vittoria, ma egli era formato sulla vittoria di Giulio Cesare e vinto la morte di gran capitano fece il proprio di vergogna. Ma intanto in Napoli Chiesa venezia era pretta a rotta dal corrivo della lega di Cambrai e in terraferma non si restava che Padova, Treviji, Crema e Friuli, dove portoje il grado di Marano, e Lopo, e venuto nel Maine ai 20 di settembre 1511, alla giornata di Ravenna dal luogotenente Cristoforo Romano le loro di Fabiano. Tamonono gl'imperiali d'acquitone con Lopo e gradono un trombetta a Bolentorio con proposte a con il suo di altro Satrogrono che li era vgo da sua capitano Lopo. Mirando Girolamo il trombetta il 21 Settembre con lettera al Generale Imperiali nella mare giornata di venerdì il sabato vino alle nove (Lucca stava ch'era in mano degli Pisani). Da questa risoluta risposta di parte Lopo Fanti, e da posta a guardia che chiese a patti, e Trevigi che intimorito obbedirono, e i veneti avendo vantaggi, mandarono la loro armata in Friuli, da mezzo di Cave, che in poco coriaggio [illegible]

disposizione del resto. Fu stabilito quindi una tregua fra Imperiali e Veneti, ma avendo gl'Imperiali occupato a tradimento la rocca di Porto alle armi tenendo i Veneti assediarono la fortezza. Intanto il nostro Girolamo, che non aveva penetrato nella Piazza armata mano, ma per la discordia de' Cittadini, forza sua invincibile, fu onde composto il dissapore Capitolato da Girolamo Frangipane di Cividale generale di Massimiliano Cesare i Veneti e di Udine. Questo esercito si crede fosse di circa 20000 uomini e 300 cavalli secondo l'anonimo che lesse la vita del Savorgnano che trovasi nel tom. XX pag. 90 di Muratori Scrittori Italiani. Il quale numero pure venga confermato dalla lettera del Savorgnano in data del 20 Febbrajo 1514 nel tempo che era assediato in Osopo nella quale dice: — Jeri di mattina si scoprì dal Sole Superiore quasi all'insù d'Ortegna un squadron di cavalli, dietro fanterie alla sfilata in gran numero e circondarono la cavallaria, et quando i contadini delle ville vicine erano giunti alla villa di sotto loro, ancora l'inimico capo non era uscito d'Ortegna in modo che giudicamo una gran gente. La cavallaria erano circa sei mila numero, fanti assai; perchè non potemmo aver determinato numero, ma per lo fuoco che vedemmo poi, li stimammo assai. (Vedi questa lettera presso il Liruti Sec. a carte). Con tale armata il Frangipane tentava riacquistare Udine, ove il nostro Girolamo era portato per difendersi con sua gente. Udine non fortificata non poteva difendersi e consigliati insieme il Provveditore Luogotenente Giovanni Bembo, Provveditore ed il Malatesta governatore del Savorgnano e Capitano di

consiglio da Udine di stabilire che Udine si rendesse prima
della venuta dell'armata imperiale, onde la notte dell'11 Febbrajo
1514 partirono i capi veneti e il Provveditore da Udine
nel suo Castello di Osopo, ove giunto da difendersi
ai suoi veri Signori di tutti i passi per quali dalla Germania
si discende in Friuli uno è più comodo e quello per
Villaco, Pontebba, la Chiusa, Gemona e quindi Udine. Per
questi passi per cui passa la strada e via dalla a Gemona
dalla parte d'Occidente, lontano circa due miglia in corrispon-
te campagna di pianura sulla riva del Tagliamento, siede
in isola un monte di vino sasso che da la figura di gran nave.
Sopra di questo monte sorge Osopo, fabbricato sopra
l'antichissimo Castello di Osopo, di cui si fa menzione da
13 secoli, cioè il nostro Conte Girolamo lo era abbellito
con ogni ultimo Baluardo contro cui andavano a battere
l'armi Tedesche. Ivi si richiuse il Provveditore con la
sola milizia regolare del Capitano Teodoro del Borgo e
con tutta, come si permise il tempo alcune pratiche difese fatte
in fretta a ripiego all'urto dell'esercito del Trevigiano che non
trovando in Friuli altri ostacoli, si mise tutto contro il Castello
solo a lui in Friuli s'opponeva. Erano in quell'esercito pa-
recchi come Giorgio di Flaspergh, il Conte Nicolò di
Salma Mariano e altri e quindi con l'esercito, lasciato la
Mocha si piantarono contro il battaglio che le stava giusto
in mezzo d'avanti sotto la Croce, ma finalmente si giun-
se all'imperiale all'assalto che però trovava dal conte
Girolamo e dai suoi soldati sempre vano. Parecchi altri

abitanti ributtano i difensori dalla Rocca, che non essendo non più di 200 soldati, 100 guastatori e altrettanti giovinetti e 400 donne che animate dal parroco aiutavano i soldati gettando pietre, sassi, dalle rotte batterie. Disperava quindi il Principe di impadronirsi d'Osopo per forza, e pensava prolungare l'assedio, sperando che dentro di Castello si mancasse d'acqua e che abbeverassero i cavalli col vino. Ma venne una abbondante pioggia e dà la sua speranza. Tanto allora il Principe si risolse il Conte colle promesse di onori, beni, ma egli stesso [illegible] come la rupe a cui combattevano invincibile come la sua spada. Era passato 45 giorni quando l'assedio, quando i Veneti sollecitati dal conte, comandarono all'alviano loro Generale che si trovava nel Friuli, a venire in soccorso ad Osopo. Ubbidì egli e mentre passava presso Pordenone, fu assalito dal Mizzano valoroso comandante Spagnuolo in quella città, il quale nello incontro di fatto a prigione, e quella città fu posta a saccheggiata. Quindi l'Alviano si mosse verso Osopo, il che inteso dal Principe tirò dall'assedio e spedì presto Pangone da Osopo circa 4 miglia lontano. Intanto in quel mentre giunse dall'Esercito Veneto 300 Cavalli Stradiotti con altri e con i suoi volle il Conte Scipione fare diabbo dell'inimici e presa la strada più corta di Cavargo, incontrò in essi disordinati per Pangone e data loro la caccia li obbligò a prender la fuga per la campagna, per la quale fuga il Principe già tenuto nell'assedio gravemente da un passo e passolinengo e il Conte della Croce pervenne a Udine nello stato Austriaco.

[illegible] per [illegible]

al Provveditore Venezia la gloria di aver [illegible] a [illegible]
del campo di cui [illegible] cannoni espiffera [illegible] a Venezia [illegible]
della sua vittoria. In segno d'ammirazione [illegible] [illegible]
Sabellico in bronzo col suo ritratto coll'iscrizione: Hieronymus
Sabellicus. Olopi. Il Provveditore era figura [illegible] in un bassorilievo nella [illegible] il castello, in atto di [illegible] corredata dall'effigie
ria coll'epigrafe: Hoc [illegible] in Jesu defensum. — Come il Provveditore [illegible]
[illegible] colla Milizia alla riscossa di Udine e dato [illegible]
[illegible] che avea in guarnigione, e i Veneti cominciarono [illegible]
Capp. d. Veneti [illegible] il ritorno della Serenissima. Non rimasero però
che [illegible] fatiche del [illegible] lunga guerra dalla Repubblica che lo creò Conte
15 Villani [illegible] e Cavaliere, intitolandolo del castello di Belgrado e di altri castelli
[illegible] e moltissimi altri privilegi, nonchè [illegible] Patrizio Veneto, [illegible]
[illegible] che abitava sempre in Trilli, con [illegible] [illegible]
nostro Conte altri congiunti. Il celebre Pietro Bembo [illegible]
[illegible] Madi Veneziani pensava d'acquistato [illegible]
di Murano sull'Adriatico e dando l'esercito verso quello [illegible]
[illegible] cogli altri alla Verona il nostro Girolamo [illegible]
tutti verso la pianura e [illegible] della porta, [illegible]
[illegible] le zappe sotto al Balcondo di San Giovanni [illegible]
fece rovinare, con [illegible] d'entrata all'assalto. onde [illegible]
fece avanzare 40 de' suoi soldati che l'circondarono [illegible]
[illegible] Lancia spezzata e quella con tutto il coraggio [illegible]
[illegible] entrarono dentro, [illegible] nascosti nella piazza [illegible]
[illegible] [illegible] fortificati, [illegible] [illegible]

rispettare nuova guerra a risorgere, il che venne impedito
che invidiava al conte, onde i di lui soldati dovettero ritirarsi.
Onde per l'invidia de' cittadini rappresentata nella presa
rona che rimase in mano degli Austriaci. Ma ponendo che di disonestà
la pace, il Sanmicheli ritornò nel suo castello di Legnago e riparò
di balle bolzi delle palle ferree e aggiustò fortificazioni, nel
1525 del punto più alto del monte dove è la piccola chiesa
di Santa Colomba fece gettare il fondamento di un luogo che
destinava alla sua architettura e ad ultima abitazione in capo
d'addio. Questa fabbrica poi rimase imperfetta per la mor-
te del conte. Fatto il contratto coi Mantovani pel Lunetto, si apprestò
trattenersi il Sanmicheli con in Otopo, in Udine e in Venezia
dove già pregiudicato dal Principe stimato di grande da
tutti. Morì questo egregio di anni 63 il giorno 30 di
giugno 1529 in Venezia e il suo cadavere fu condotto alla Legnana
ra in Otopo nella chiesa di San Pietro di quella fortezza.

Fu statura alquanto grande e ben proporzionata, capelli lunghi e folti e barba rossa secondo
il costume di quell'età. Aveva bell'aspetto, naso aquilino e gli
sporgeva il labbro di sotto. Aveva gl'occhi con ingegnosa
vivacità e brillavano d'un lampo che spaventava, era assai
di statura alzata, ma d'una robustezza non ordinaria
ogni fatica militare sopportava, anzi più difficili
sempre mostrava gran presenza di spirito nelle circo-
stanze più terribili, dotto sperimentato nell'indefessa meditazione
di nostra forma e risoluto, la repubblica Veneta fece
gran calcolo de' suoi consigli: amante di gloria, tutto volse
per acquistarsela, e le sue vittorie ben mostrano che ei l'avea

per sempre.

degno di averla. Ebbe il Conte molti figliuoli, che furono 23 tra figli e figlie avuti da 4 mogli che furono, Maddalena della Torre Bellinzona Fran.ca Diana Malipiero ed Orsina Anal. Di loro avvanzò i suoi figli pea nel suo castello ridotto di cui i illustri uomini Giovanni Lazari, Simone Villano vero, il celebre Marcantonio Amalteo che era in Sopo nel 1519 e 1520, e altri illustri, ci intrattenerò [illegible] il detto conte Girolamo accrebbe la di lui [illegible] Vedi ma vedi numero Del tomo II° di [illegible] di istoriche cognizioni. Testimonio della di lui [illegible] nella guerra e nell'arte oratoria, [illegible] altre dotti i nostri Fratelli Vittorii e celebre Girolamo Ruscelli in una Giunta alle Storie del Giovio, il Bembo nelle sue lettere, il Cardinal Polo celio Calcagnini ed Paolo nel suo Elogiografo. I nostri patrii poeti Latini e Italiani ne celebrarono le sue lodi e [illegible] del Conte Girolamo nulla a noi resta, [illegible] che scrivette un Romanzo in Carlo Magno. Le [illegible] in volgare abbiamo del detto Conte, diretta al principe [illegible] con cui lo informava da [illegible] in Sopo ai tempi della [illegible] la Relazione in Volgare della vita di Cesare e di [illegible] del Rinaldo Sforza, che lo conduceva alla vita. Queste cose [illegible] si conservano [illegible] e aspettano chi le [illegible] pubblica ragione, quantunque [illegible] per la storia di quei tempi. Fra capitano e letterato merita [illegible] Nobi d'un nome [illegible] un Soggetto degno di condurli, il suo nome vivrà finche [illegible] la rocca d'Osopo [illegible] col suo sangue difesa, vero esempio di fedeltà al Veneto Leone, che in quei [illegible] per vendere l'ultimo fiato.

2. Giulio Conte di Sanvigliano.

Di Girolamo detto e da Bianca Maffiuolo nacque Giulio Sanvigliano in
Sopo nel 1509. Essendo da giovinetto gli piacque in corso quella guerra intitolata che
avevano il giovane del Generoso suo padre, avea il nostro Giulio
condotto la milizia militare teoricamente nelle opere degli
antichi ma volle anco praticarla colla prodezza. Portatosi egli
qui d'anni nel 1526, nel diciottesimo dell'età sua nello Stato di Milano
ove ardeva la fiamosa guerra per quel Ducato fra Imperiali e
Francesi. Entrò egli con 12 cavalieri che teneva a sua spese nello
esercito del suo principe, e per il suo coraggio, per la sua intelli-
genza, acquistò l'affetto del Generale Francesco Maria Duca d'Urbino
e del celebre Giovanni de' Medici condottiere della Banda Nera
Tornato poi in Patria, e chiamato dal pericolo della sua
Repubblica Veneta, tornò a militare nel 1539. avea il
Turco in Dalmazia per mezzo dell'ammiraglio Barbarossa
preso la Natolia, uccise il proveditore Pesaro con molti
altri, occupato Nisano poi Vlessio dai Veneti, e assediato Cattaro
ai cui era governatore il prode Giammatteo Bembo. Ripetto
il Bembo avrebbe dovuto arrendere la città ma un suo
stratagemma condotto dal nostro conte Giulio obbligò il Barbarossa
a ritirarsi dall'assedio. Per tale onorevole fatto ottenne
il Sanvigliano di Albe fatto governatore di Zara con la
condotta di 120 cavalleggeri. Partì in fatti il conte
Giulio per tale carica, nel quale [illegible] ove
con nuove fortificazioni [illegible] Ma tornando la Repubblica Veneta a fortificare il

... per proprio

Veneto nell'isola di Corfù, Cipro, Candia prossime alla Turchia, dopo il 1540 Spedì in Corfù il Savorgnano co' suoi cavalleggeri, onde fortificasse maggiormente quel Porto ed arsenale. E molto bene riuscì il Savorgnano in quell'ufficio, che quella fortezza assediata nel 1537 da Barbarossa, ed espugnata dall'armi Turchesche, resistè a innumerabili sforzi. Visitò il Senato la capacità del Savorgnano, perciò gli diede l'incombenza della fortificazione di Candia, creandolo governatore Generale sopra le fortificazioni di quel Regno nel 1542. Essendo Candia stimata per la più importante alla venuta dei Turchi, gli fecero ogni sforzo per possederla. La Repubblica Veneta quindi con ogni cura procurava di ridurre quel Regno in stato, ma benchè vi studiassero i più valenti Matematici, la di loro situazione fu giudicata impossibile a bene fortificarsi.

Ma invitato il Savorgnano, con lungo studio, arrivò a superare tutte le difficoltà che presentava il sito e rese la città di Candia il luogo meglio fortificato nel Mare di Levante. Prova di questa verità fu l'assedio fattovi dai Turchi nel 1645, che durò 24 anni, e costò loro più di 100 mila uomini, e il mondo tutto e che il Cavaliere stimò nella sua Storia di Venezia parte IIda Lib. IIIo. Aveva il Turco messo in mare una potente armata e nel 1500 minacciava dalla isola di Zante il Golfo di Venezia, ma nulla fece e tornò il decorso anno

nel 1567 fu mandato dalla Repubblica a Brescia nel 1572 morì in Candia

in Venezia e poi in Istria, ebbe commissione nel 1567 di portarsi come Governatore Generale della milizia nel Regno di Cipro, a mettere quel regno in stato di difesa. Fortificò egli Famagosta e poi per ordine del Senato passò alla fortificazione della capitale del Regno, Nicosia, che quantunque da lui secondo l'arte eseguita fortificata per mancanza di 10 mila ducati nel 1570 cadde in potere dell'armi ottomane. Fortificata Nicosia e spopolandosi Selim Sultano de' Turchi ad invadere il Regno di Cipro tolse [illegible] alla sua potenza armata marittima assalto tutte le città della Dalmazia e specialmente a Cattaro, [illegible] erano necessarie le difese e il Senato nel 1569 vi mandò il [illegible] come Governator Generale con 100 lance spezzate. Fortificati [illegible] Cattaro, ripentinamente il Provveditore si trovò ammalato per subita subita e donata ripatriare, permettendolo il Senato. Aveva intanto l'armata turca assalito il Regno di Cipro e presa Nicosia e assediata Famagosta e spinta l'armata navale nel golfo di Venezia e preso Scutari, Antivari, [illegible] presa l'Isola di Curzola e Lesina in Dalmazia, riempiendo tutto di terrore. L'armata Veneta era troppo piccola per opporsegli e si era ritirata in Messina aspettando di unirsi alla spagnuola e [illegible] per assalire l'ottomana. Parve alla Repubblica, Venuta di rendere sicura Venezia aggiungendole fortificazioni, e fu di esse autore Capo Vincenzo Moschini cui fu [illegible] il nostro Conte, che con 400 uomini fu posto in difesa de' Veneti lidi nell'Istria ma perchè questi avevano ritenuto [illegible] a fortificare il

ponto di San Nicolò; il che egli eseguì costruendo diversi
fortini dal monastero di S. Nicolò fino al porto come si narra
il celebre Paruta nella sua Storia Veneta al libro II°. Munì
ancora il Provveditore i posti di Malamocco e Chioggia con
forti ottangolari formati d'architettura e così resero sicura la
Dominante che non aveva allora nessuna altra, ritirandosi
l'armata Turca dopo aver saccheggiata l'Isola di Cefalonia
e Zante. Effetto il pericolo ottenne il Conte il permesso di
ritornare nel patrio castello d'Osopo, essendo regalato dai vene-
ziani d'artiglieria. Circa questo tempo cioè nel 1594 dove-
do portarsi in Venezia Arrigo III° Re di Polonia e Francia, e pas-
sar pel Friuli, il Senato destinò ambasciatori che lo andassero a rice-
vere ai confini, nonchè un grosso corpo d'armata ad accompagnarlo
sotto il comando di Superiore Luogotenente del Colonello Valerio Vicentino
e del nostro Conte Giulio che vi intervenne con sua gente d'arme,
cioè 300 cavalli e 500 fanti colle Ordinanze e di ritorno nel Re-
gno Osopo. Quivi rimase il Provveditore occupandosi a render
inespugnabile quel castello costruendo novellini e rinforzando il
monte. Ma tornando qualche guerra i Veneti Repubblica
lo richiamano in Venezia nel 1584 e lo elessero Generale dell'Artiglie-
ria e delle fortezze dello Stato, nella quale carica fu trasferito
in Verona, Bergamo, Peschiera e più in Friuli, dove la Repub-
blica avea determinato di costruire la fortezza di Palma-
nova per assicurarsi dei Turchi coi sospetti. Effettivamente dato principio
a quella nel 1593, fu dal Provveditore incaricato dell'esecuzione,
il che però non potè eseguire, perchè fu chiamato da Dio in Venezia

Da Provveditore dell'Artiglieria, fatto a Francesco Maria Sforza Duca di Milano, ricevette la visita del Duca in persona al Castello ma non quello di Osopo

15 Settembre 1583.

Nel 1590 costruì alla bastita del castello di Osopo Corp Veneto

Nel fine di Luglio dell'anno 1595. fù compianto di tutti fu onorato
1595 di magnifiche Esequie, e il di lui corpo fu trasportato in Friuli
Corpi- nel suo castello di Osopo, dove in un Bastione, chiamato la Lepre
vento. fece alla medesima fin l'anno 1597 fabricare un gratticcio
di legnami, e iscrizioni:

Julius Savorgnianus
Hieronymi primi. F. Silv. V. F.
M. M. M. N. S.
1570.

J. S.

Patriarch. Aquileg. Forijulii
Veronensis
Padetinen. ac. Equestrium
Militiam Merit.
1570.

J. S.

Regni. Cypri. Cretæ. Corcyræ.
Dalmatiæ. Lictoriæque.
Venetiarum
Sabern. Gener.
1570.

J. S.

Nativitas. Vita. et. Mortis
Quies
In propugnaculis.
Et subsidio.
1570.

Vide

Nel suo Ordine Testamentario fatto in Padova il 24 Dicembre 1585 per l'Instrumento di Vittoria Alvarambani nel suo Testamento scritto in forma di Lettera a Sua Moglie Giulia Savorgnana Vedova in Venezia il 26 ottobre 1585, come appar scritta donna al Sig. Giulio Savorgnano tutti li Libri di Disegno

Cicogna 5 V T. IV p. 315.

Nella Biblioteca Imperiale di Monaco esistono Lettere di Giulio Savorgnano da Segna 1558-60. sulla Guerra coi Turchi. Nella stessa Biblioteca esiste una Allocuzione pronunciata dal Vescovo Giovanni Podocattaro di Cipro nella quale Giulio Savorgnano governatore generale sulle Spiaggie di Cipro, nella quale parlata, alla presenza della Signoria di Venezia il 24 agosto 1569, è contenuta in 15 fogli addizionata la testimonianza del Savorgnano e di sua Famiglia. —

gl'elogi di lui sono grandi in bocca de' Storici Friulani, e ancora nelle Storie Veneziane e Straniere. Ma più grandi elogi sono scritti nelle di lui opere in Candia, Cipro, nei Lidi della Dalmazia e di Venezia, nel Castello di Ossopo e nella bella Villa Fontanetta di Palma. Scrisse egli a quel che sappiamo varie opere sulla Fortificazione, e Architettura militare, le quali [illegible] [illegible] [illegible]

ledibasi in Friuli le novelle del valore di Mario il leggiadro
poeta Giuseppe Sporeno, di lui amico, gli invia un carmetto di
a 18 versi, nei quali introduce a parlare il genio tutelare d'Ospe
che invita il conte Mario a lasciare quella penisola ante delle Gra
zie, per quella delle Lettere, ampliandogli gia di quella. Di lui fratelli
Giulio, Germanico e Marco. Ma ottenute queste grazie immediatam
di muovi ivi ad abitare il conte Mario se ancha ritiro l'invito del
Friuli. Il battesimo che ebbe dea gli affari familiari in Friuli dovette
Nel 1532 Mario dovette in Istria a regolare i domestici affari. Quivi gli
Mario dovette in Istria a regolare i domestici affari. Quivi gli
di da Udine, l'entrata nei letterati, fondi non meno che nelle armi, passò
fu inviato alla Repubblica
Venezia poi
a Roma ove prese con onorato ufficio servizio sotto
Paolo III° di cui il nostro conte ambasciatore a Filippo II° di Spagna
Carlo V. ed ebbe
VI.
Mario a venne a Venezia, ove trovò il di lui fratello Giulio
in grado di Colonello. Quivi ancora ebbe grado nella milizia
e Mario ebbe amicizia col Duca d'Urbino generale della Repubblica, e
dopo la di lui morte col Duca Guidobaldo di lui figlio, ed grado ed
be comandi, ondezza e il grado per lettera del Savorgnano avuto di
esser fatto Generale della Repubblica. Ma non solo con tale illustre
uomo ebbe amicizia il conte Mario, ma eziandio con Cosimo de' Medi
ci Duca di Firenze, ed quali abbiamo lettere familiari dirette
al conte Mario di Savorgnano. Troviamo quindi che il nostro be
nemerito Mario era in Friuli capitano di Cavalleria l'anno 1550 per
difender questo paese dalle incursioni de' Turchi. Di qui fu egli
mandato in Levante ed era colà nell'isola di Cipro l'anno 1554 ai 9 di Luglio come
Capitano di Cavalli, per i rapporti che avea del Turco.

Tanto attese il conte Mario di migliorare le maggie de' cavalli per la milizia e mondo uomo fidato suo vi provvedesse in Germania accompagnandolo con varie lettere commendatizie ai nomi primi della Westfalia. Dal Conte ritornò Mario con le sue genti in Padova ed era quest'anno 1569, ove fu incaricato dal Luogotenente Morosini d'ispezionare i luoghi per cui i Turchi potevano entrare i Friuli e renderne ragguaglio al Veneto Senato. Il Conte Mario morì forse in Levante. L'anno 1574 come scrive il Capodoglio fu egli assai ammirato da' contemporanei per le sue cognizioni di battaglia che per il suo valor militare. Il Varchi, il celebre nostro poeta Bernardino Tomitano, Giacopo Calvano nella sua storia di Udine e altri molto ne magnificano come modello del Capitano Perfetto. Era dotto il Conte Mario nella Greca, Latina ed Italiana lingua. Si crede che traducesse dal Latino in cui erano dall'Illenio scritti molti volgari, in Italiano alcuni frammenti di Polibio, che possedeva nella sua Biblioteca nostri. Ma l'opera che lo innalza alla gloria degli scrittori di grande dell'arte Militare Teoretica e Manifattiva libri IV°, che fu dopo la sua morte stampata in Venezia per Francesco Tomasini intorno nel 1599 e ristampata ivi nel 1614. Darò ora un'arabile breve di quest'opera che ora è molto rara. Nel primo libro di essa tratta dell'ufficio del Generale e degl'altri Comandanti minori? Quindi di membri principali dell'esercito della Fanteria, Cavalleria, armi, fortificazioni ed esercizii. Nel secondo ragiona dell'alloggiare e nel terzo del Combattimento; nel IV° della fortezza e di

att.

(4 carte inserite)

1560 fui congiunto e consorte dal Regio D. Ugolotto
Trea la giovinile e altrettanto pallente e pudica Ge-
rì prima vita cavalle Fazioni e pravissimi costumi del
Regio, amante le pudiche se ne astrinse fidele
più costante e meglio se le mostrò e quelle poi fu cop-
se ca nobilissimi pianti di Sposa, onde dopo
costumi e costume grande e di molta bontà, ben è vero che
è pure i figliuoli siano piccoli, pur troppo assai
bello e leggiadro, onde per non dimenticar la ragion e stato
ebbe, in tornato a Parte corpori spendidissimi, e nelle
Turchi e spiritosi ha richiesta.

[illegible]

[illegible] Parigi [illegible] Italia [illegible] Francia [illegible]
Parigi [illegible] Italia [illegible] Francia [illegible] Parigi [illegible]
[illegible] Francia [illegible] Parigi [illegible] Italia [illegible] Francia
[illegible] Parigi [illegible] Italia [illegible] Francia [illegible] Parigi

ogni specie di artiglieria, e degli attrezzi. Mentre questi lavori
andavano eseguendo attendeva all'esatto del Sacro come ne
chiarisce le lodi che gli furono date per quest'opera, mostrando
ora a chi le legge non sono false, ma poche in verità.

4. Girolamo Conte di Savorgnano
Vescovo di Zebenico.

Figlio di Girolamo I° dei Conti di Savorgnano e fratello di Giulio e Mario
sulloddetti di cui ora parleremo. Nacque egli in Cividale
un poco prima del 1520 ed educato come di sua nobilissima
parte attendere alle pacifiche spiagge e portatosi a Padova com-
piuti gli studi fu laureato in ambe le leggi. Ritornato in Friuli
ottenne egli un canonicato nella Metropolitana di Udine
e portatosi a Roma presso il Cardinal Comendone, stante dal Ponte-
fice Pio IV che ne conosceva i talenti e la virtù, ebbe il
il Vescovado di Zebenico. Andato di quella Chiesa il possesso, e fatta
una visita spirituale nella Diocesi, si portò il Savorgnano al
Sacro Concilio di Trento, ove si mischiò in importanti questioni che
nell'ultimo libro fu decisa contro il suo parere e di alcuni illustri prelati.
XVIII. cap. II. Spacciandosi dal Concilio ritornò nella sua Diocesi ove comin-
ciò dall'ordinare il Clero secondo le norme stabilite dal
Concilio Tridentino. Ma questi nuovi rigori gli attirarono
l'odio del rilassato clero, odio poco ingiusto come fu da integer-
mi nomini giudicato. L'odiavano ancora i laici che non volevano
il rispetto de' Canoni religiosi e avidi agli Ecclesiastici e profes-
dal Governatore Veneto d'allora non solo protessero ma lo mi-
sostennero. Fece egli due Relazioni di ciò, e non giovandogli

posto di rinunciare a quel posto e così fece e si ritirò in Friuli a godere un poco di riposo. Ma dopo di morato pochi anni posto a Roma ove morì nel 1584 ma essendogli fallite le speranze di divenir Vescovo di Brescia cagionò da dispiacere e fastidio che morì nel 1591. Molte fu gli scritte dà contemporanei e di hanno lettere a lui dirette dai più illustri Cardinali allora viventi. Molte lettere scrisse il nostro Signore ma poche di lui ci rimangono. Ci pervenne di lui manoscritte alcune informazioni date per di poco conto che mostrano se avea la profonda la scienza. Più utili sarebbe se fosse nota una sua descrizione dell'assedio di Osopo fatta dal di lui ajutante Gonibone con una esatta Descrizione del monte e del forte, e una notizia dei fatti che succedero al detto Gonibo dopo l'assedio, e una notizia dell'infelice assedio dei Veneziani a Marano, cose tutte che il Rubi afferma possedute da Monsignor Bini.

S. Germanico Conte di Savorgnano.

Nacque il conte Germanico da Girolamo da Savorgnano il vecchio fratello di sopranominato. Nacque egli ai 4 Febbrajo 1514 nel castello di Osopo guardato da un alleviato dalle armi Cesaree. Educato in patria, giunto di età venientò, si applicò alla milizia e si portò nelle guerre d'Ungheria sotto il Monteleone di Monfrone, si portò poi in Lombardia nelle guerre tra Cesarei e Francesi e militò con vigore sotto il Marchese di Pescara alfonto d'Avalos generale di Carlo V°. Passò poi egli al servigio della Francia nell'esercito del Re Enrico II° comandato dal Maresciallo di

Brillar nelle guerre di Piemonte, e Dario bene di portar
che meritorii l'affetto del Maresciallo e dello [illegible] che 6

Germanico Sanguinol. Del Cingol. Veneto.

Sanguinol. [illegible] in [illegible] nella Parrocchiale d'Olmo:

Germanico Sanguiniano = [illegible] Fil = qui [illegible] Hydropsi = per annum [illegible]
militavit = [illegible] in Pannonia = Olimpia III Sallonae Regij =
Vixit annos = obiit An. Dom. 1555 IIII Non. Maij.

Epitaffio dell'area Veggio:
Fratri [illegible] Fratri suo Pos.
Germani Sanguinolini progenitores. A fine Mod. della Vetturina
Tic appellatoj a patre =
[illegible] in natus c. = Deum. Sequuntur contra Germanos = consanguineus =
[illegible] Dom. Leonat. M. DXIIII. Feb. IIII.

[illegible]

[illegible]

Germanico non [illegible] [illegible] Olmo il 4 di Ottobre 1914, [illegible] il 16 Febbrajo
[illegible] [illegible] [illegible] [illegible] [illegible] [illegible] [illegible] [illegible] [illegible]

7. Pietro Pavoniano.

Essendo divisa la famiglia Pavonina in due gran rami cioè
Pavonini del Monte o della Scaglione, da cui sono
discendenti e in Pavonini della Bandiera, detti
anche de Quelli. Non si sa precisamente da quale di
questi due rami uscisse Pietro Pavonino di cui diamo
ora queste brevi notizie. Nacque questi circa il 1480
in Udine fanciullo e apprese in Udine le belle lettere dagli
ottimi professori che allora quivi fiorivano, poi alla Univer-
sità di Padova ove applicatosi allo studio delle leggi
terminati i suoi studj ottenne la dottorale laurea. Non si sa
poi perchè nell'anno 1520 si trovasse in Vienna, ma ivi giunto entrò in corte
di quel Vescovo Giovanni de Revellis e ivi arrolato fra i Chierici
di Camera qual Segretario di quel Prelato. Aveva in quel tem-
po, cioè nell'anno 1520 intrapreso il celebre Viaggio delle
Indie orientali Ferdinando Cortez, mandato al suo Sovrano
Carlo V^o minuta Relazione delle sue imprese scritta in Spa-
gnuolo, ora quel savio Monarca onde il Mondo conoscesse quella
impresa volle dalla lingua Spagnuola farla nella Latina tra-
durre, e adoperò il Pavonino, questi in 20 giorni fece
la versione elaboratissima che fu nel 1524 stampata in Norimber-
ga e Dedicata dal Pavonino al Pontefice Clemente VII^o
Nulla del resto si sa della di lui vita ne di altre opere
che abbia scritte e solo che fu detto in molte lingue,
e fu assai stimato dalla Corte Imperiale.

(1) Questa descrizione fu tradotta dal Ms. dall'Ab. Liruti e stampata in Venezia nel 1824 in 8°. Catalogo De Luca.

G. Frigo dei Conti di Parcorgnano della Bandiera.

Dalla nobil famiglia dei Parcorgnano della Bandiera nacque Paolo circa la metà del secolo XVI.° cardinalmente da Daniello cittadino udinese, allevato da paolo nelle belle lettere portò gli studi a Padova ove studiava la giurisprudenza e laureatosi ritornò in patria, ove distinguendosi pel sapere e per la virtù ottenne onori e magistrature. Più che alle leggi disciplinò con esse dalla natura portato alla poesia, e l'amore di bella donna, spirito dettare egli di ornatissimi versi a lei che amava andandoli sotto il nome di Filli. Ecco un saggio di un sonetto alla detta Filli, stampato in Udine nel 1599 dal Schiratto.

Filli, nel nostro viandare al fuoco
Già il quarto lustro e il decimo è finito,
Che al rogo tolto ed alla luce uscito
Ebbi fra gli animanti ogni loco.
Poscia gli anni fer vari. D'acanto e Greco
Le chiome invece d'or puro e forbito
Nere cinge importuna, e grave mormito
Fugge il bel dalle gronde a poco a poco.
Ma benchè i nostri ormai canuto il verno
E colme di rigor le tempie e il viso,
Non però regna in noi l'istesso interno.
Questi per man d'amor nell'aure inciso
Vive immortale, e vivrà in eterno,
Stato e tempo in un vinto e deriso.

Un sonetto di Torello
stà tra le Poesie in
morte di Alfonso Bolognetto,
Venezia, 1593, 8°

Egli fu poeta leggiadro e visse a cui è ignoto fino che avrà pro-
lungate la vita. Abbiamo di lui poesie sonetti sparsi
in molte contemporanee raccolte e ancora una Canzone
stampata in Udine nel 1993. Di che opera da prova non si conosce
nulla, tranne una lettera poco importante.

g. Giulio Camillo Delminio.

Molte sono le opinioni che corrono sulla patria e sulla vita
di questo chiarissimo Letterato Giulio Camillo Delminio.
Gli scrittori Friulani ed il Tiraboschi il quale recano le varie opinioni degli stra-
nieri e Veneziani scrittori, che basta leggere il Tiraboschi nel
Tomo VII delle sue notizie, a noi con lui concludono
essere il Delminio nato in Portogruaro l'anno 1479 stu-
diate le lettere in patria, passò successivamente alla
Università di Padova. Quivi egli applicossi alla
Fisica e Scienza delle quali si laureò. Di lì mise
quindi egli allo studio delle lingue Orientali e nelle
lingue poetica Ebraica, Caldaica, Siriaca, Arabica
Greca fece grande acquisto in quelle lingue, e divenne
gran Filosofo Greco Egi-
ziano e d'altri popoli Orientali furono da lui studiati
e confrontati attentamente ed allora egli dedicò il suo
genio Filosofico. Recatosi quindi egli di applicarsi alla grammatica
istituire nelle belle lettere e primieramente fu invitato dalla
Comunità di San Vito a leggere quivi logica e nel tempo medesimo
istituì un Accademia di Belle lettere che fu ottimamente diretta e
frequentata giornalmente, come ci attesta il Celotti nella sua vita
Manoscritta dell'Origine di San Vito e il Liruti nei suoi Scrittori Friulani.
Gli Udinesi conoscendo la capacità del Delminio vollero che venisse nella
loro città e poco tempo dopo egli vi venne e professò pubblicamente
e dalla sua scuola uscirono illustri uomini come il Ver-

Epistole di Aretino Tomo III pag. 154 lett. 112. pag. 203 e 204.

Cornelij Frangipani e altri. Nel tempo nell'assenza del Delminio si trovava in San Vito avea cominciata la sua grand'opera del Teatro della Sapienza nella quale ha ajutato, dai luoghi dirimpetto [illegible] con i quali da Vincenzo Negrone di San Vito. Proseguì egli questa opera in Udine ma mancando grande spesa la sua continuazione deliberò di recarsi in Francia presso il Re Francesco I. [illegible] Eseguì egli questo viaggio verso il principio del 1529. arrivato in Francia, e presentatosi al Re, espose il piano della sua del nostro Giulio, e ammirandola gli diede regalo di 500 scudi d'oro rimandandolo in Italia a terminare l'opera. Tornò il Delminio in Italia e fermossi in Venezia ad aspettare il suo Teatro del Mondo ma essendo dalla necessità costretto ripigliare la professione d'istruire, e già essendo la fama del suo nome sparsa per l'Italia e fuori fu chiamato a professare la lingua greca e latina nell'Università di Bologna ove trovavasi nel 1521. Dimorò in Bologna fino al 1525 nel qual tempo ed Augusto passò in Francia a render conto del suo Teatro a quel Re [illegible] Alemagna. Ritornato di nuovo in Italia dopo d'aver attendato il compimento del Teatro, si portò in Venezia ove trovavasi nel 1528. Invitato poi dall'[illegible] Imperatore Carlo V. dimorò in Bologna dove fece il Delminio ritratto nella sala del Consiglio ed Udienza nel 1530 quando si disponeva a far un lungo viaggio in Francia con la sua grand'opera. Sapendo che il Grande Imperatore Girolamo Muzio era in Modena in procinto di partire per la Francia col Conte Claudio Rangone in [illegible] e un elefante in Francia e vi arrivarono quando nel 1530 avveniva la restituzione de' figli del Re Francesco I già ostaggi in Spagna nella Pace [illegible] e il matrimonio del Re con Eleonora sorella di Carlo V. Il Re li aspettò in un villaggio alla falda dei Pirenei detto San Giovanni de Luz, ove il Muzio col Delminio fu accolto [illegible]

ritratti ad abitare in casa in Padova, cioè a vendere [illegible]
quelle cose [illegible] Domenico poi in Faenza ne fanciulle
e il Dolcinio presentò al Re Francesco la sua opera, che il detto Re [illegible]
attentamente. In poco tempo si sparse la fama dei talenti del
nostro Giulio, che gli ispirò qualche poco d'invidia, ma il Re [illegible]
[illegible] il suo merito con 600 scudi d'oro lo rimandò in Italia.
Nuovi arrivato ricordando Giulio già invitato dei Bolognesi dimorato
to alquanto in Friuli, passò in Bologna ove nel Settembre del 1532
e passando per Ancona di Marca in Friuli, determinò di ritorna
re in Francia ove era nell'agosto del 1533. Dimorato alquanto
ivi a ritornare in Italia, ove si calunniava il suo lavoro, ma
con una orazione apologetica fece tacere i più indiscreti. Dopo
in quell'occasione il Dolcinio a Roma fece col cardinal Ridolfi
alla elezione di papa Paolo III, e trovò in Roma il suo fratel
lo Muzio. Tornò di poi Giulio in Francia servendo il suddet
to Cardinale ed ivi in Francia nel 1535. Fece ancora il Dolcinio
alcuni viaggi in Francia ma di essi non si conoscono le date
precise, e in fatti fu bene avvolto dal Duca Monarca che
a Nizza ammirava la sua opera del Teatro o Fabbrica del Mondo
Ritornato il Dolcinio nel 1530 in Italia dalla Francia
poco che più non vi dovesse [illegible] abitava
lio a [illegible] [illegible] venuto in Italia arrivò in
Genova casa ricchissima d'amici de' Cesenati e in fine si
presentò a d'Alfonso d'Avalo Marchese di Pescara, uomo colto e
benevolo non meno che valoroso. Dopo vari esperimenti conobbe
il Marchese la capacità di Giulio, e più ancora nella sua opera
del Teatro lo giudicò per grande e lo volle in sua corte.
Era in valore del detto Marchese il Dolcinio quando da Milano
essendo in Casa del Magnifico Domenico Venier improvvisamente

morì il 15 di Maggio 1544 e Lepotto in quella città onorevolmente.
La sua morte fu lamentata da illustri scrittori. Molte opere
ci lasciò il Dolcinio parte stampate e parte manoscritte.
Parleremo ora delle sue opere in istampa. Alcune opere del Dolcinio
furono pubblicate da Lodovico Dolce dedicandole a Jacopo Salvatore
di Marcajo, e vengia presso Giolito nel 1552. Queste opere sono
un dialogo in materia del suo Teatro e lettera del Principio del libro
sono a Dio + Idea del suo Teatro finita dall'autore e dedicata
fatta al Muzio, — il trattato delle Materie e delle Orazioni. In altra
stampa delle opere del Dolcinio fu eseguita in Venezia dal Giolito nel
1557 in due tomi, procurata da Tommaso Porcacchi e dedicata da Erasmo
di Valvasone, in uno dei quali sono le operette di sopranominato e pure
dieci Sonetti con poemetto in lode di Tullia d'Aragona e un trattatello
dei versi semplici e sciolti. Nel secondo tomo dedicato all'abate
te Corbone Conte di Collalto si contiene del Dolcinio, a Topica o dell'
Orazione, ossia tutte idee d'Eloquenza da Aristotile dei due
primi: nella del Petrarca, una Grammaticheria e due lezioni.
Molte poesie del Dolcinio giacciono in varie raccolte stampate,
e ve molte ne lettere. Questa sono le opere stampate
che si hanno del Dolcinio, ne ha altre di poca importanza.
Tra queste opere del Dolcinio si rimarca che aveva molt'ingegno
e vasta erudizione e buon giudizio, ne che per aver accettato e
creduto quasi tutte le Riforme Religiose del secolo ancora vedeva,
e spesso vacillante. Lo stile suo è nudrito, e in pochi è elegante
e grazioso. Ancora vivono ora le principali sue opere che si conservano
manoscritte e sono: De Teologia Disciplina Astronomia, dell'Umana
Deificazione. Abbiamo in latino del Dolcinio un trattato di Retorica
stampato in Piacenza nel 1810. Un'orazione latina de Eloquentia
sono suo Teatro, Venezia 1584. Di lui o di Giulia altre cose

Nel Registro di Venezia all'anno 1544 del Famiglio dell'Ecclesiastico Romano la morte a Giulio II. della Rovere.

gioni in Italiano manoscritte tutte in Difesa del suo Teatro, abbia ancora alcune poche pagine Latine un Epistola indirizzata Francesco (Davalo, premesso al Marchese di Pescara dedicato e altre cose Sotto allegate di. Diamo ora della sua famosa opera tanto lodata e calunniata, che ora si è prodotta e quello che di essa stessa è stato col mezzo di lettere, notizie e dal Idea che ne dava lo stesso Delminio che era alle stampe. Da quello che si può arguire il Teatro del Delminio, non era altro che una Enciclopedia di quei tempi, nella quale erano luogo tutte le scienze, dalle Matematiche alla Teologia dalla Magia alla morale dalla Rettorica alla Demonologia ecc. Non potendo trovare l'originale [illegible] da molti rispettato opera così tanto [illegible] uomini illustri dovendone testimonianza dobbiamo credere che il Delminio la terminasse, ma noi dobbiamo dolerci della mala sorte dell'opera che andò perduta, il che forse non sarebbe successo se il Delminio non fosse morto improvvisamente e in buona età. Un'altra [illegible] di minor peso segue la storia del Teatro di Giulio Camillo Delminio, forse l'Inquisizione si oppose alla stampa, giacchè si sa che il Delminio fu molestato da essa o nelle opere che di esso vanno menzione [illegible] che in effetto era un [illegible] in breve una lingua qualunque, che ne condannato da uomini degni di fede come del Muzio e da altri più illustri scrittori d'Europa d'allora, nell'esaltare il Delminio, noi accompagnamo alcuni Italiani che ne encomiarono i principali loro: Sperone Speroni, Bernardo Tasso, l'Alamanni, l'Aretino, il Bembo, il Varchi e molti altri, tra i quali il Muzio amicissimo del nostro Delminio.

NB Sulle Tipografie in Udine. Giulio Camillo Delminio.

Le Stanze ovvero Poema dell'oratione, da Cornaro composto, e dotto in questa lingua da Giulio Camillo Delminio Friulano. E questa è aggiunta all'artificio della Bucolica di Virgilio, opera riveduta in luce da Gio. Domenico Salomoni. In Udine per Gio. Battista Natolini 1594 in 4°.
La predetta impressione è in del carattere tondo, chiamato antichetto. allora la stessa in Udine aveva una copiosa e nobile stampa di caratteri tondi, corsivi e anche greci; e la stampa non molto dopo il suo ritrovamento vide la luce da Gerardo di Fiandra. Il detto libro fu mandato il Frate Zeno non una ma due volte sotto i nomi di Gerardo Fiandri e di Giambattista Natolini Libraj di Venezia, perocchè nel 1592 il libro fu rifatto in dell'amista. L'artificio della scrittura e giudizio di tutte cagioni, come anco dell'oratore per via delle idee di Cornaro etc. Dijon nel 1849 in 8° nello stesso giorno dell'albero. Lodo del suo oratore e del componimento cavato dalle idee del dottissimo Cornaro

Il Petrarca corretto dal Dolce con avvertimenti di Giulio Camillo Delminio

Dante con tutti i Sonetti e Canzoni di Messer Francesco Petrarca. In Venezia appresso Giolito 1554-1557 in 12°.
In Venezia per Francesco Rampazetto nel 1557-1558 in 8°.

La Topica di Giulio Camillo.
1560 in 8°

Edizioni invisibili in Milano per Ulrico Branca

Camillo Delminio. Opere Venezia. Giolito 1552 in 12.

Le stesse. Ivi 1554 in 12

Le stesse Ivi. 1560. Tomi 2 in un volume
Le stesse Ivi. 1584. in vol.
Le stesse. Ivi. 1479. in 12mo

Due trattati. L'uno delle materie che possono venire sotto gli stili dell'Eloquenza, l'altro dello Imitazione. Venezia 1544. in 4°

Idea del Teatro. Firenze. Torrentino. 1550 in 4.
id. Della vera idea del Signor Parmo, Rotta. in 12

Girolamo Muzio nelle sue opere, stampate in Venezia nel 1550 in 8 pic. i tre, nel terzo delle quali contiene l'Egloghe pastorali, nella quarta di esse Egloga si parla di Giulio Camillo Delminio, e d'alcune sue qualità, le fattezze, le stabilite figurazioni, e la subita sua morte a Parma e a Milano

Intorno opere di Girolamo Muzio riportate dal Can. Pietro Ameruvida (Biogr. degl'uomini illustri dell'Italia T. II. pag. 157) trovasi ricordata una sola traduzione:

Il Diavolo di Giulio Camillo tradotto. Venezia 1551 in 8vo il quale

è unito alle Rime, e ai tre libri dell'arte poetica e alle Lettere in versi sciolti e altre opere del Muzio

Lo Staminich non definisce in che consiste la detta opera.

— Orazion prima ed oration seconda al Re Cristianissimo di Francia Francesco I di Giulio Camillo Stà stampata nelle: Orationi diverse di diversi eccellentissimi autori etc. Vinegia (Giolito) 1546. in 4°. — Edita dal Florido, che i fratelli Camillo avevano ricevuta dal Lauro.

+ Nel libro Delle lettere memorabili etc. pubblicato da Francesco Sansovino in Venezia nel 1584 per gli eredi di Alessandro Giolito, nel libro VII trovansi le lettere di Giulio Camillo. — Questa stessa fu impressa in 8°. etc. nel 1565 in Venezia per quelli nel 1566, 1574, 1591, 1606. — La Ultima fu impressa nel 1599. —

Nella biblioteca Vendramin vi trovasi [illegible] opera, non inserita dal Zeltzinio, col titolo = Della vera via di bellezza oratoria = è tra i manoscritti cioè [illegible] [illegible] [illegible]

10. Alessandro Citolini. Varie notizie sulla famiglia del Giureconsulto Tommaseo;

Nacque Alessandro Citolini in Serravalle verso il 1500. Ebbe l'educazione da due valenti maestri, Isabella Amadei professori in varii luoghi del Friuli. Egli scrisse dapprima la commedia [illegible] la Tipocosmia, la Lettera all'Italiana lingua, e i Trattati autori pervennero per mano e per lettera. Il Citolini che già aveva fatti mirabili progressi nelle Lettere Classiche con quelle che difendevano l'Italica lingua, in favore di essa dettò un opuscolo in forma di lettera [illegible] a Torino Pallavicino col titolo, Lettera in difesa della lingua Volgare. Venezia 1540. E fu accolta l'apparizione [illegible] dagli eruditi G.B. Giraldi Cintio nelle sue Lucrezie e Orazie del Citolini stesso, intitolata Discorsi, ove non è che una [illegible] introduzione alla sua grand'opera della Tipocosmia. Dieci anni dopo pubblicò quest'opera il Citolini col titolo: La Tipocosmia di Alessandro Citolini da Serravalle. Venezia 1561, per Francesco Valgrisi in 8°. Dedicata questa con lettera a Carlo Fioriolo Vescovo d'Arras, nel qual lettera dimostra lo scopo dell'opera, cioè d'insegnare a scrivere bene di tutto in poco tempo, che a quel che si sa era lo scopo che si aveva proposto il Dolcinio, nel suo famoso Teatro o meglio con voce moderna Enciclopedia, opera grandemente perduta. Da quest'opera [illegible] del Citolini analoga a quella che aveva scritta il Dolcinio, alcuni autori dedussero che il Citolini avesse usufruttato le carte del suo Avo Giulio, essendo suo famigliare, e già stato suo discepolo. Presentiamo ora al lettore un'idea dell'opera del Citolini della Tipocosmia. Quest'opera è scritta in dialogo, tra sei diversi personaggi che ritrovavansi a Venezia. Dimodochè egli [illegible]

libro in 7 giornate, quante fabbricò il mondo, e in tutte giornate fa
egli menzione di tutte le cose del mondo. Nella Ia Giornata dimostra
quanto sia [illegible] sapere, e come per acquistarlo
deve ricorrere alle fonti se egli chiama alberghi delle cose
onde divide il Mondo in intelligibile e Visione delle cose in atto intel
ed in sensibile e parla delle cose che cadono sotto i sensi, delle cau
e de' principj della natura, del moto, del tempo, del luogo, della
quantità e della qualità: nella Seconda Giornata tratta del
mondo celeste, cieli, cerchi, Stelle, moti e pertinenze loro
del tempo, degli Elementi e di ciò che in loro sia o da loro in
ogni maniera provenga. Nella IIIa parla de' misti, e
li considera in Gemme, Pietre, metalli ed altri minerali; in
piante, degli animali, dell'uomo, di sopra delle parti del corpo
delle attazioni del medesimo, aggiungendovi poscia quelle dell'a
ma, virtuose, viziose o indifferenti: nella IVa tratta
Generalmente delle scienze, cioè Religione, Teologia, Me
fisica Matematiche ecc. E ornata di memorie e istruzioni
Nella Va cosa dopo l'operazioni dell'uomo ne' misti con l'opi
della Lapidaria, Vitraria, Edificatoria [illegible] ecc.
Del lavoro di legname, di ferro e simili, e di altre arti ed o
pazioni piacevoli come uccellare, cacciare, pescare ecc. Ed
intorno le pelli, le sete ecc. Indi passa alle arti di Govern
di stampe, Provincie e famiglie. Della Mercanzia, Me
diatori, Strade, giuochi. Nella VI a di sopra delle
altre opere dell'uomo che tocca sopra se stesso cioè,
palestre, mangiare, vestire ecc. Del suo parlare, del dormire,
ozi e del termine della vita. E nella VII giornata finalm
te tratta sopra quanto ha considerato per l'innanzi, e ha
vedere il mondo cogli occhi dopo averlo descritto.

È questo il trasunto della grande opera del Libolini, la cui opera può vedersi una enciclopedia del Medio Evo, nella quale sono entrano tutte le superstizioni del tempo, nonché alcune opinioni fatte per cui dovette espatriare il detto autore.
Dalle poche notizie che si hanno del teatro del Dalmino, si vede nata l'opera Indivisa della Tipocosmia del Libolini. Si vede che questa forte è la stessa di quello del Dalmino, con tinta di rame e laddove il Dalmino fosse dipendeva tutta la ma macchina da pianeti, il Libolini la divise in giornate, onde da ciò fu l'avvisato nostro Fratino Giusto Fontanini regolava l'opera del Libolini non stava che una copia di giornata del teatro or perduto del Dalmino, o una sua imitazione e ne pose che non si potea dire assolutamente copia ma che il Libolini col'ajuto dei materiali raccolti dal Dalmino aggiungendo sue ricerche e fatiche compose la sua Tipo cosmia, avendo il Libolini lasciato altre testimonianze del suo lavoro sopra in altre opere ed attendasi lodato da illustri scrittori. Nostrina, abbiamo accennato il Libolini opinioni contrarie ai Dogmi della chiesa Cattolica, ed avendo già allo stesso tempo e fu perciò dichiarato miracolosamente ottenendo la Inquisizione in Italia spalancati gli occhi, la terribile ne fu sempre spaventosa che ne fosse minima sospetto di Eresia, fu egli arrestato nel 1549, che fu a quella epoca di esibizione della Fede Cattolica.

...ariamo dotto stampata in Venezia nel 1507, nella quale città fece
...conoscenza collo Sbarmio valente letterato, al quale ...raccomandò
il Ciboldi affinché tornasse alla sua Tipocromia in produttore nella
...Lo stesso lo Sbarmio in una delle altre sue lettere a Lord Cook
...ministro presso la Regina Elisabetta d'Inghilterra. Verso il 1605 un
...queste raccomandazioni ~~il Ciboldi~~ il Ciboldi in Inghilterra, paese
favorevole alle sue opinioni religiose. Arrivato in Inghilterra il
...ed è da ritenersi stampò in lingua Inglese e tradusse una
poesia come ...ci è data da una lettera di Ludovico Falconi. Nella del resto
...ci è ne dà ...fonte. Il libro è che morì in Inghilterra, e
...stato della sua Religione Cattolica, come ci fa in una tradizione nella sua
patria, Perugia. Del Ciboldi ci è ...pervenuto da una sua canzone composta quando la Regina Anna di Polonia
l'anno 1550 passando pel Friuli si portava a visitare il suo Ducato
di Bari nel Regno di Napoli. Questa canzone comincia così:

Lettera d'accompagno ...Ciboldi in data
...alla Lingua Volgare ...ditempi da
...Venezia al Stesso ...

...Ora mai è vago, nel ...libro giorno ecc.

...ed è stampata nella raccolta di Rime ...fatta dall'Aborezi
stampata in Venezia nel 1565 per Lodovico Avanzo, nel Tomo II
Molti sono gli elogi che gli scrittori ...fanno del Ciboldi
e il Lodato Falconi più e più volte ...encomia come uno
più diligenti coltivatori della lingua Toscana. Fu il Ciboldi
amico del Conte Baldassare del Dolce, di Federico Zuccaro
e d'altri che ne lodano i talenti e l'erudizione e certo che se
...gli potesse ...dare a lui la taccia di ...poco
l'opera del Delminio, nella sua Tipocromia, quest'opera ...
...renderebbe il suo nome ...memorabile alla Repubblica letter...
tuttavia proibì poscia il Ciboldi dalla ...sua patria
...per averla ...scritta, e per ...altre quali
...delle ...quali ...
...militare. —

11. Gianantonio Flaminio.

Varie sono le opinioni sulla patria di Gianantonio Flaminio, ma il fatto si è che egli nacque in Imola e in giovane età si stabilì in Peravalle terra grossa del Friuli, e quindi il Friuli può giustamente vantarsi lo per suo figlio, col fondamento ancora che Friulano in molti luoghi delle sue opere il detto Flaminio s'intitola. Nacque dunque il detto Gianantonio in Imola l'anno 1450 dal valoroso soldato Ludovico della nobile famiglia de' Tarrabini di Catignuola; ma essendo il nostro Gianantonio trovandosi in Venezia nell'età di 20 anni ascritto nella Moreana accademia di Pomponio Leto, gli fu dato l'accademico nome di Flaminio, che egli poi adottò sempre e così la sua famiglia. Mandato in Imola il Flaminio alle pubbliche scuole, dotato di grandissimo ingegno fece mirabili progressi nella lingua latina nella quale coltivò e più nella poetica. In giovane poi egli passò a studiare alla Università di Padova e vi attese agli studi, ma afflitta quella città da morbo epidemico portossi egli a Venezia, ove in casa di certo Benedetto Platea visse a stento con suoi figliuoli. Quivi il Flaminio fece accolto in detta casa fece varii versi, quali ancora correva ad udire le lezioni de' illustri professori che in pubblica scuola leggevano. Apprese in Venezia la lingua greca. Il nostro Gianantonio, dotato essendo di molta e molte cognizioni fu ascritto nella detta Accademia tra' più colti uomini di quel tempo. Non avendo egli ancora 30 anni fu nel 1484 invitato a professare pubblicamente in Peravalle, città che fino a poco tempo si trovava nel Friuli. Vi andò egli di fatti col stipendio di 100 zecchini annui, e in poco tempo sparse il grido de' suoi talenti, molte città a gara lo bramavano da esse. I Peravallesi perchè da loro non si partisse gli offrirono in moglie una donzella di nobile fa-

miglia a noi ignota. Ma benché ivi il Flaminio si maritasse, e acquistasse casa e possessioni, avvocatura e relazioni in Ferrara, e pure sollecitato da molti amici padovani debbano i padovani in quella Provincia e Città andato di Stabilo nel postulato luogo di Montagnana ove con gran soddisfazione di tutti dimorò nove anni. E più ancora sarebbe ivi rimasto se la salute magnificata dalle mogli non gli avesse obbligato a ritornarla nella patria terra di Ferrara. Ritornò egli ivi colla moglie nel 1490 e da tutti pregato a ripigliare la carica di professore pubblicamente. V'acconsentì egli e in poco tempo a turbe da tutta la provincia erano i discepoli che a lui volevano. Stabilito in quella città il Flaminio, e avendo acquistato e case e campi non pensava egli ad ammogliarsi. Ebbe egli la figlia figlia, dei quali tre in tenera età morirono e gli rimase il terzo Matrimonio di cui fanno menzione e una figlia che poi morì. Ma bramando egli di migliorare la sua condizione, nel 1500 addì 11 ottobre fu ammesso fra il collegio dei Nobili della città di Ferrara a cui molte altre ammessi, ricevendo però sempre la carica di pubblico professore di belle lettere. Avvenne intanto che nel 1509 i principi uniti della lega di Cambrai mossero con tutto l'impeto delle loro formidabili armi contro la Repubblica Veneta. Già i Francesi erano col loro esercito occupate diverse città della Lombardia, l'Imperatore Massimiliano era a Trento nel Friuli e occupati diversi posti e luoghi tutti di saccheggiavano terribilmente. Tutto ciò mosse a Ferrara quella disgrazia e Duca fu costretto a mandare ad Isacco, onde il nostro Flaminio raccolta in fretta quello che poté andò precipitosamente a Venezia e quindi ad Imola ambita sua patria, lasciando il resto delle cose sue in mano de' soldati saccheggiatori. Arrivato in Imola cercò anche egli il contento di trovar quivi i genitori, pure fu la miseria in cui li trovò, che egli ed essi in breve precipitarono nella più assoluta povertà. Si avvisò allora il Flaminio di ritornare

no all'antico suo amico e padrone il Cardinale Riario, che adibì a
riferibile condizione della famiglia del Flaminio, da un suo agente, fe
loro provvedere di tutto quello che chiedevano a mano loro sua d'oro
Ritornati allora i pellegrini bisogni del Flaminio dalla generosità del
detto Cardinale, il nostro Giovantonio poté meglio occupare dei suoi bisogni
da sé, cominciando in Imola a pubblicamente professare. Frattanto
si era ribellato il nemico che aveva malbaratato la Repubblica
e questa già governata da pessimi stati dalle sue civili
di Ferrara. A Serravalle ancora torna ad insegnare lo stesso
di San Marco [illegible] mandato dal Senato Veneto governatore
Agnolo Gabrielli patrizio Veneto che mostrò di rifiorire la città, che con
lettere e pregante invitò il Flaminio a ritornarvi con
di lui cinta a cognizione. Ma egli era in Imola circondato da
una eletta turba di discepoli che in folla a lui correvano, e
ro per amore dei vecchi genitori da Imola non partiva volentieri, e
più ancora per la cura dell'educazione dell'unico suo figliuolo
Marcantonio, educazione letteraria e cristiana, come
può dare. Crebbe in fanciullo e il padre se volle provarne
una fontana per l'avvenire, pensò di spiccarlo a Roma, a Leone X
Pontefice regnante, al quale gli raccomandò il figlio con lettera latina
in data dei 27 aprile 1514 [illegible] molti suoi poemi encomiastici del
detto Pontefice, nonché originali composizioni del detto suo figlio
Marcantonio, se non contava che 10 anni. Arrivato il figlio a
Roma con la lettera e 6 altre cose al pontefice raccomandate, e con
altre lettere del padre a molti cardinali, tra i quali specialmente
al cardinal Marco Corner, fu Marcantonio accolto dal Pontefice
e dai detti cardinali, e rimase onde in grazia dei quali
di suo padre conobbe in quella corte dalle lettere del
Flaminio Giovantonio si può dedurre ch'egli si trasferisse di
nuovo in Serravalle nel 1510, nel quale anno ne segnerà
continuò nella sua professione pubblica di lettere, già per la

guerra e sua fuga [illegible] Dentro [illegible] in Ferrara alle [illegible]
do fino al 1520, nel quale essendo trasferito in quella parte Leado
alberti dell'ordine di S. Domenico, il Papale indusse il nobile Giovanni
nio a portarsi a Bologna. Vi l'indusse [illegible]. Il vostro a
tosi attesa la sua famiglia che avea, essendo egli del [illegible]
figlio Alberto Antonio, ed essendo ancora questo fanciullo
si partì dunque Giovanbonio in compagnia di alcuni Nobili Bolog
si, che l'erano portati a Ferrara ad udirlo, e partì egli il
dagosto dell'anno 1520 da Ferrara [illegible] prendendo per [illegible]
gitta. Dopo alcuni giorni di navigazione il 25 di [illegible]
no coi compagni in Imola dove dovette fermarsi per [illegible]
pochi forestieri per gli [illegible] del tempo ai [illegible]
na guerra continuava [illegible] Bologna ove giunsero verso la [illegible]
di Settembre, [illegible] presso [illegible] Alberti. [illegible]
poi discepoli, [illegible] da tutte le città [illegible]
in quella celebre Università, ove [illegible] Giovanbonio. [illegible]
ella avanzava, e nel udire [illegible] di quella Università,
subordinatezza [illegible] Isolani, e altre cose. [illegible]
[illegible] Imola privata [illegible] di cui [illegible] numero [illegible]
a 70 nobili, che [illegible] convivere con lui e [illegible]
crescere [illegible] [illegible]. Ignorando quali giovani
continuo ad abitare in Bologna, ove attendeva [illegible]
gie, e con un figlio solo attende, [illegible] Chiesio, e coll
protezione del Cardinal Antonio Pucci, ottenne il diritto di Cit
Prozzato di Faenza [illegible] obbligo di portarsi in quella città;
in tal condizione vivendo abbastanza agiatamente [illegible]
Gli Bolognesi, [illegible] in quella città fino alla di lui morte avve
nuta l'anno 1530 ai 18 di Maggio, e ivi fu onorato di onorevole
esequie e degna sepoltura. Portarono sua Dolle di lui opere.

Scrisse egli delle lettere latine in versi e delle elegie ne furono stampati in Parigi nel 1549 e in altri luoghi. Altre poesie latine del Flaminio rammenta Jacopo conte di Bonia nelle sue lettere e da lui lodate molto, ma finora sono rimaste perdute. Compose il detto Flaminio poi una tragedia intitolata Priamo, scritta in versi latini, e da lui con molta cura composta e corretta, che egli mandò a vedere a diversi dotti, che molto ne celebrarono la grande agevolezza de' pensieri, e la maniera dello stile, ma che non vide mai alle stampe e non si sa il suo destino. Scrisse il Flaminio un libro de Liberorum educatione et institutione. Stampato in Bologna nel 1524, scritto in bello e maschile carattere della materia con buon giudizio di critica e gran facilità di stile. Scrisse ancora il nostro Giannantonio molte vite di Santi dell'ordine de' predicatori tratte dal Vossio. Tradusse egli in latino dalle greche molte opere. Nella morte di Pietro Carone Fiorentino. Compose il Flaminio una Grammatichetta ad uso de' suoi scolari, stampata in Bologna nel 1522; due lettere ad Adriano VI. De omnibus Philosophiae et Philosophorum sectis. Bologna nel 1524, e altre opere non conosciute compresevi in ottave stanze. Egli fu, tutto ma scritto che si conserva in varie biblioteche. Fu egli scrittore dotto e studioso nella prosa, elegante nella poesia, colorito assai nella lingua del segno che conserva de' scrittori eccellenti. Le sue poesie latine stampate in Padova per Giuseppe Comino nel 1717 ben mostrano che degli Italiani possono arrivare a scrivere versi latini egregiamente, egli arriva a quel segno. Egli è nondimeno ne' suoi versi armonioso ed ha una facilità che più l'assomiglia ad Ovidio che a qualunque altro.

12. Marcantonio Flaminio. Della vita.

Vedi la nota in fine della vita.

Il detto Giannantonio Flaminio e da Vittoria Torresani di Asola sua moglie nacque Marcantonio in Serravalle nel 1498. Il Canonico Francesco Maria Marcolini di Forlimpopoli nella sua Storia di Marcantonio Flaminio ne prepose alla edizione Cominiana delle sue Poesie Latine e Italiane stampata in Padova l'anno 1743 dice che Marcantonio nacque nel 1497 in Serravalle ec.

Allevato fu egli in patria dall'istesso padre, ebbe un'educazione morale e letteraria tale che la donea rendere un vivo ritratto delle virtù paterne. Era il giovanetto Marcantonio di natural indole assai vivace, e non mancò di corrispondere a' voti del genitore, che ben presto il vide salire in fama di valente uomo, meritandosi gli encomi de' più dotti letterati del suo tempo. Ma l'invidia, che suole compagna inseparabile andare del merito, non tardò a suscitargli contro fierissima tempesta. Giannantonio Flaminio, che in Forlì avea sposata la figlia del celebre Girolamo Casio, e che per le sue virtù e per la sua dottrina godeva la stima e l'amicizia di molti uomini insigni, nel 1511 fu costretto a rifuggirsi in Imola, dove il figlio Marcantonio lo raggiunse, e dove ambedue furono accolti con molta benignità dal Cardinale Giovanni de' Medici, che poi salì al Pontificato col nome di Leone X. Quivi il padre e il figlio strinsero amicizia con molti uomini dotti, che in quella città si trovavano, e fra gli altri con Pietro Bembo, che vi dimorò per qualche tempo, e con Ludovico Ariosto, che vi si trattenne più lungamente. Ma non andò guari che Giannantonio, richiamato a Roma dal Cardinale Giovanni, che era stato eletto Papa, e che voleva onorare in lui il padre del valente poeta, a cui avea dato il nome di Leone X, si partì da Imola, e lasciò il figlio in Bologna, raccomandandolo con una lettera al Cardinale Bembo, che allora era in quella città. Marcantonio, che avea già dato prove del suo ingegno, fu presentato al Pontefice Leone X dal Cardinale Bembo, e fu accolto da lui con molta benignità. Il Pontefice, che amava le lettere, e che sapeva quanto il padre del giovane Flaminio fosse caro al Cardinale Bembo, ordinò che il figlio fosse ammesso alla sua mensa, e che avesse tutto ciò che gli bisognava per vivere onestamente e per attendere agli studi. Marcantonio, che era stato condotto a Roma dal padre, fu posto sotto la direzione di Pietro Vettori, e di Pietro Angelio Bargeo, che allora erano in fama di valenti maestri. Ma il Vettori, che era stato chiamato a Firenze dal Cardinale Giulio de' Medici, che poi fu Papa Clemente VII, lasciò ben presto Roma, e Marcantonio fu affidato alle cure di Pietro Angelio Bargeo, che era stato anch'esso

il diletto Marcantonio all'Università di Bologna ove era nel 1516, in casa Bendiogli amico. Intrecciò dunque Marcantonio agli studj [illegible] amicizia con Nicolò Conte d'Arco poeta poeta illustre, e ancora con altri valenti letterati. Compiti onorevolmente gli studj ritornò col padre Marcantonio, ma ramo dell'ozio, condotti all'Università di Padova ove fu amico da Stefano Sauli Genovese, e ove strinse amicizia col celebre Reginald Polo, con Lorenzo Longolio, che in quella casa di Bonamano. Ritornò Marcantonio a Padova nel 1519 e 1520 e nota dal 521, nel quale dovendo per domestiche faccende il Sauli portarsi a Genova volle che il Flaminio l'accompagnasse. Per malattia rimanendo al Flaminio dove il Sauli [illegible] fino al Gennajo del 1522. Portatosi in Roma per attorno del Sauli con lui e [illegible] 1524 trasportarsi a Venezia, ove [illegible] era sempre circondato da una turba di amici, [illegible] di che s'indirizzarono varie lettere a [illegible] il Flaminio intanto ritornò nella patria, cioè in Forlì ove possedea casa e campi d'ancora fu due o tre volte in Roma. Nel 1528 trovasi che il Flaminio col Bembo e altri visitarono Verona, in Verona pello il Datario pontificio Matteo Giberti vescovo di quella città che allora era [illegible] poi in quest'anno il Flaminio nella patria trovasi a respirare l'aere nativo per recarsi di salute e quivi si fermò [illegible] nel Verno del 1529. Nel suo ritorno in salute continuava [illegible] Cantonio la sua dimora in patria trasportandosi poi [illegible] in grado in Venezia e Padova ove avea [illegible] amici. Ma più intrinseco del Vescovo Giberto. Trasportossi in Verona, ove abitò [illegible] nel 1533, in buona condizione, come si [illegible] Jece da una lettera dell'intrinseco Jacopo Bonfadio, nella quale si [illegible]

Flaminio li raccomandò [illegible] da Morando
nella vita Ecclesiastica, che [illegible] fino alla morte mantenne.
Ma [illegible] nel 1530 il Pontefice Paolo III in quella [illegible]
[illegible] Reginaldo Polo inalzato [illegible] al cardinalato, questo portò
a Roma, per compagno nella sua corte chiamò l'amico
Flaminio, [illegible] Antonio Flaminio, ma questo [illegible] dal
[illegible] di Verona, quivi [illegible] ritornare, [illegible] bene
[illegible] molto [illegible] dal Veltro non [illegible], ma dal Fracastoro, [illegible]
Bevi ed altri illustri [illegible] quella corte [illegible]. Vi [illegible]
quindi il Flaminio allo studio della Sacra Scrittura a dei [illegible]
padri, abbandonando ogni profano esercizio. Scrisse il detto Mar
antonio in Italia [illegible] molte opere, alcune delle quali fu
rono disapprovate da [illegible] personaggi, che avevano opinioni
contrarie alle sue. Finalmente quindi egli si abbandonare [illegible]
va, e l'abbandonò nel 1538 portossi a Roma e poi a Napoli e [illegible]
ospite a Pella al regno di Napoli [illegible] il Veltro Galeazzo
Florimonte suo amico nel Novembre di quell'anno. Allettato
dal dolce clima di Napoli dalla vita [illegible] dal
senza affine [illegible] che il Veltro, ma che dagl'amici che ivi
aveva [illegible] pregato, non persevera di ritornare nella Patria, nè in Ro
roma, ove il Flaminio stretta sua amicizia con Giantanco Pignor
di Capua, sotto [illegible], il quale invitò nel suo castello di [illegible]
da Marcantonio, [illegible] gotta l'anno 1537, e vi dimorò [illegible]
l'anno seguente in [illegible] di Gennaio. Passò poscia [illegible]
ivi ove aveva invita una [illegible] compagnia di amici [illegible]
alla pioda, e con [illegible] [illegible] Religione [illegible]
abbandono [illegible] Napoli in quest'anno e passò a Firenze, [illegible]

sopra la causa, e quivi visitò Vergerio, e altri signori della Corte
suoi amici, ma avuta novella che la Duca trovavasi l'ami-
co suo il Cardinal Polo, invitato da quello venne fino del 1541 e vi
trovava nel Gennaro del 1542. Partì poi il Flaminio con altri di quivi
ed ito a Napoli nel mese di Febbrajo di detto anno, dove poco stet-
tevi fece ritorno a ricongiungersi col Cardinal Polo che si ritrovava
ritrovavasi. Frattanto Paolo III papa avea convocato nell'ottobre
dopo l'anno il Generale Concilio in Trento e vi nominò presidenti
i due Cardinali Morone, Pannisio e Reginaldo Polo, de' quali
dovettero passare in Trento ad invitare i principi cristiani a
ed quivi mandare i Padri dei loro stati per poi ordinare
Polo il tutto Flaminio, che ben il Polo sapea, come pesti
capitolo. Si trovava ritirato il Flaminio in Trento il primo
del 1543, ma per le discordie tra Carlo V e Francesco I re di Francia
non venne potuto aver luogo il concilio. Il Pontefice richiamò
quelli mandati in Trento, ritirando altro tempo l'unione
col Cardinal Polo ritorno in Italia anche il Flaminio, e recossi
tosto alla Magia in Viterbo, ove il Flaminio trovavasi
nel Febbraio del dettoanno 1543. Ma nel Settembre detto
anno portando per Genova l'imp. Carlo V che dalla Spagna portò
Italia in Germania, Paolo III papa, bramava che il detto imperadore
li portasse a colloquio con lui in Bologna. L'imperadore in
non volle e al papa convenne portarsi a Busseto terra
nel Parmigiano per incontrarsi coll'imperadore.
accompagnò il papa in tale viaggio, dove il Card. Polo quivi
anche il Flaminio ebbe da dal conginduerlo incontro
vicissimo suo compatriotta Romolo Amaseo, che teneva
colà a Paolo III. Terminato il colloquio del Pontefice, par-
tolli il Flaminio col Card. Polo a Roma ove si trattenne
fino ai 15 Febbrajo del 1544. Ma avendo il corpo into-

nato l'apprendo dal Concilio in Trento, ove si portarono i Cardinali legati, fra quali il Card. Polo per alcuni motivi non giunse più che nel Maggio del 1545, seguito ancora dal Flaminio. Qui i Card. di cominciarono a stabilire le cariche pel concilio, fra le quali importantissima di Segretario del Concilio, che dopo maturi esami fu proposta al Flaminio che la rifiutò come troppo grave e faticosamente aggiunge il Pallavicino nella sua Storia del Concilio di Trento VII. cap. I. forse perchè covava dottrine eretiche, che doveano in breve condannarsi, le quali dottrine leggiamo poi sul fine de' suoi anni cambiò per meglio cristianamente. Calunnia assai grande ma nostra di che spirito fia la Storia del sedo Cardinale. Intanto quando appena cominciate le sessioni del Concilio che il Card. Polo infermossi e dovette portarsi a Padova, sfolto dall'ingrato soggiorno, onde gravato. Il Flaminio ancora in tal occasione abbandonò Trento e portossi a Verona ove trovavasi ai 12 di Maggio del 1546 e dove sapendo che un Cardinale Romano si preparava in Verona, il Flaminio con una caldissima lettera lo sconsigliava a non dargliela, grande esempio di umiltà e disinteressi. Il Card. Polo portossi a Roma forse col Flaminio, già si trova spesso essere stato in Roma nel 1544, ove forse verso il 50mo anno dell'età sua travagliato da dolori di fianco e da febbre era spesso giovato all'istesso. Ristabilitosi alquanto passò egli a Civitella ove un aria dolce gli rimise la primiera sanità, e quindi portossi a Lavino villa nel Bolognese che si crede a lui donata dal Card. Pietro Bembo. Nel 1547 ritornato il Flaminio in Roma, peggiorò di nuovo in salute. Fuori modo e in specie nella [illegible] di S. Bernardo in Roma ai 18 Febbraio del 1550 nel giorno appunto [illegible] compiendo gli anni, rese l'anima a Dio. Il Card. nel [illegible] Febbraio [illegible] a Vicenza [illegible] [illegible] [illegible]

Lode egli merita che visse tra Genetrizi battezzati al suo uso
rende testimonio, essi sono. la Badia di Bologna, o della Valle di
Lerino, il Priorato di San Prospero di Faenza, e quello di Bardolino
nella Diocesi di Verona. Piangevano il nostro e in prova la sua morte
gli stessi Romani, come anche della Casa, un Bembo, un Paolo Manuzio
e altri molti.

Non essendo in questo mondo cosa virtuosa che non venga calun-
niata, così neppure il nostro Marcantonio venne risparmiato
perché da molti scrittori viene tacciato di empietà, che poi in
no, tutto retto sentiero. Sulla fede di vero questi imputazione,
giunse ebbe qualche dubbio in fede punti di fede non ripugnanti
un delitto contro la Religione che la volevano invece la della
gione egli mostrò più fuori tempo dei suoi accusatori che a fatto
credevano perché veniva loro detto essere vero. Ma il Flaminio lo abbi
ancora qualche tempo lo rigettò prima di morire ricevendo
e ancora nel letto di morte, ove i Valdesi Romani gli fecero
fare professione di fede, e finalmente miracolosamente di dichiarato
credito. Ma egli era virtuoso atteso il sottoscritto. Scrisse e morì
Le opere di Marcantonio Flaminio conosciamo quasi tutte in volgare
latine scritte con ottimo gusto. Un suo libretto di Carmi con l'Elegia
Elegie furono stampati in Roma nel 1552 con altri versi latini di Navagero
Scrisse ancora il Flaminio la parafrasi di 30 salmi di Davide che
fu stampata in Venezia nel 1540 e ristampata in Lione nel 1548
e molt'altre volte poi in Lione, Parigi, Venezia per esempio nel 1560
e altri luoghi. Carlo Stefano stampatore del re in Parigi nel 1552
quest'stampò quella parafrasi con i di lui Inni latini. Del
nobili divini Salmi tradotti da Margherita sorella del re Enrico di Francia
Furono ristampate le poesie latine del Flaminio insieme coi poemetti
Bembo, Navagero, Castiglione e Sadoleto in Firenze nel 1552 e poi

— a l'amica a Dal — il —

in Padova nel 1743 — la prima antica Virille il Flaminio
in vita del Card. Maurizio d'Ungheria, e parecchi commenti o
pareri dei Padri. In prosa Italiana scrisse ancora il compendio
Volgare Grammatica stampato in Bologna nel 1521 e altre cose
poco importanti. Giustamente poi dove, fu il Flaminio, che illustrò
ra per le medaglie e degno della nostra ammirazione.

— Lettera alla vita
di Marcantonio Flaminio

Vide Marcantonio Flaminio ebbe amicizia col Bardo celebre e
sventurato Jacopo Bonfadio di Gavano sul lago di
Garda nato circa il 1500 scrittore degli annali Genovesi
di Ellordo: il Bonfadio nel 1539 uccise Negro di Napoli
in duello privato, d'impiego per la morte di Trojano Gonzaga
Vescovo e Conte di Conza suo padrone, aveva disegnato
per mare di portarsi a Venezia e quindi a Padova,
ma Marcantonio lo consigliò da portarsi a Roma ove
gli dovea un padrone e protettore nel Cardinal medesimo
Pio da Carpi, che al Bonfadio assegnò una pensione annua
che venne pagata dal Vescovado di Vienza. Nell'estate
bre del 1541 era il Bonfadio in Collegnola sul lago
di Garda in una villa di Marcantonio Flaminio, che celebrò
con bellissimi elegia intitolata De Villa Colciola, e
ove appella il Flaminio col nome d'Alcone. La lettera
da dalle lettere del Bonfadio nella edizione Bolognese
del 1758, e diretta al nostro Marcantonio Flaminio
mirio ed in gelo gentile vingrazia, di avergli procurato
la protezione del Cardinal Pio da Carpi. Questa lettera fu
scritta dal Bonfadio in Napoli nel 1539 - Del Flaminio
molto parlò il Cardinale Angelo Quirini Vescovo
di Brescia

Il Forcellini di Schio e Spranzi non è che un'aggiunta di erudizione [illegible] al lavoro originale, lavoro di fantasia e di giudizio. Infelicità dei tempi, o dell'autore, [illegible] non sono che combinazioni di Geografia, e tra le migliaia di origini Romane che egli propende, altre che la vanità [illegible] per dir meglio, mia del suo delle citazioni, delle quali si servono a provare una cosa mai avvenuta, poi dalla falsità. Dalla fine dell'opera [illegible] e legge il Forcellini di Spranzi [illegible] e più altri non credono persuadere [illegible] un popolo, non [illegible] la [illegible] pietra [illegible] vogliono il Spranzi, che [illegible] d'illustrare la patria, il [illegible]

[illegible] Di Bassano

II° Fascicolo

13. Giuseppe Sporeno alias di detta Famiglia

Quando la Veneta Repubblica determinò di compensar la pace da lei fatta col Sultano II° Ibrahim de' Turchi l'anno 1649 col lasciargli in mano Creta già detta Candia, ed altri piccioli luoghi; Marino Sporo di patria Dalmata città di Traù, che avea col suo petto difeso contro i Turchi; trasferitosi in Friuli ove dalla munificenza pubblica ebbe condegno assegnamento. Giovanni di lui figlio ebbe ivi ora fatto cittadino di Udine e poi annoverato nel collegio de' Nobili di questa città, ebbe tre figli dei quali due ci distinsero, Francesco e Giuseppe. Di Francesco dall'indole ed inclinazione di Giuseppe e poi Canonico di Tolmezzo non parleremo già che non ci lasciò nessun suo lavoro e [illegible] Giuseppe in Udine circa l'anno 1690 e ben educato in Udine in naturalità mandato alla giuridica Università di Padova dove trasi professori che in Udine allora leggevano quali furono Francesco Sopercio detto Filomuso da Belluno, il nostro Agostino Gromiano, e i fratelli Amaseo Romolo e Gregorio. Datosi alla natura ed distinto ingegno e alimentato presso collo studio, si acquistò il nome Giuseppe gran fama nella erudizione Greca e Latina. Ricordò il costume dei Greci applicò egli al botanicato e in poco tempo per la sua perizia e talenti fatti in grande nome. Compiuto egli tutta la vita negli studj liberi e nell'esercizio della sua mente zione, e morì l'anno 1750. Scrisse egli un'opera latina in in foglio intitolata Formijalium divisa in cinque libri, nelle quale [illegible] un compendio di edizione Greca e Latina tenta [illegible] che Udine non sia che una colonia trasportatasi da altra città del Lazio, [illegible] impossibile a provarsi. Quest'opera fu pubblicata in Venezia l'anno 1740 da Giammaria Lagorio nella sua Miscellanea.

Il Liruti possedea autografi del Ziano 10 esametri [illegible] tutti in lode de Veneti Luogotenenti, varie poesie elegiaci ed alcuni epigrammi amorosi. Elegg[illegible] sillime ma queste Poesie sono non era [illegible] Si dilettò ancora de questa Famiglia Esiodo Ziano [illegible] figli di che Giuseppe ebbe della sua moglie Arteta. Elbi si distinsero più di tutto in poesia Italiana, di [illegible] lasciarono quasi saggio [illegible] questa di quel tempo. Uno fra i figli di Esiodo fu Plutarco che resse [illegible] titolo Vescovile e di cui esse varii sonetti stampati in [illegible] esiste manoscritta una sua poesia in dialetto Friulano [illegible] intitolata: Chiantum di Sposizi grazioschissima canzone [illegible] per certe nozze di certe contesse [illegible] Fratello del detto Plutarco fu Bonaventura Ziano, che [illegible] anch'egli in poesia Italiana e nel Friulano, era [illegible] lui e degl'altri si conosce

14. Alberto Pasqualeo frate domenicano.

Nacque Alberto Pasqualeo in Udine nel Borgo Pozzalle circa il 1498 [illegible] Matrimonio de Pasqualei o Pasquali. Avendo studiato le lettere [illegible] della città sotto [illegible] professori, fu chiamato da Dio a entrare [illegible] ordine de' Predicatori di San Domenico ove vestì l'abito ai 22 [illegible] Luglio del 1494 e fatto il corso del suo Noviziato, portossi al [illegible] studio del suo ordine a Padova ove trovasi essere stato nel 1504. [illegible] di ivi i suoi studij ed essendo stato laureato maestro in Filo[illegible] e Teologia, cominciò ad apparire sui pulpiti, d'onde si fece [illegible] nominare fino dal 1516. Nel 1517 era il nostro frate reggente [illegible] dello studio generale Domenicano in Padova, e nel 1519 fu [illegible] lo Verdo nominato Lettore di Metafisica in quella città, ove

[illegible]

[illegible] anni. Ma udita da Papa Paolo VII la fama che godeva il Pascaleo fu nominato nel 1527 a 29 d'ottobre Vescovo Calamonese nell'isola di Candia, onde il dotto frate dovette rinunziare alla cattedra di metafisica. Non si portò però mai egli in Candia ma vescovato, perchè ora gli tornava la rendita che non bastava reggendo un parroco, il pontefice poi gli conferì invece il Vescovado di Chioggia ove giunse il 1° d'aprile del 1541. Ma poco egli godette di questo benefizio giacchè ammalatosi dovette portarsi nella sua patria di Udine per godere di quell'aria salubre. Ivi morì in casa d'un nipote il 25 Dicembre del 1544, come si ha dal registro del convento di Udine e fu quivi sepolto nella chiesa del suo ordine con grande pompa. Fu egli ancora Decano del capitolo d'Aquileja, e Maestro del Sacro Palazzo, carica importantissima. Sia che egli fu valente scrittore, ma noi non possiamo mostrare alcun' opera di lui. Alcuni scrittori fanno menzione di due opere che il Pascaleo avea scritto l'una De optimo principe horum genere, in dialogo e l'altra De Potestate Pontificis. Poi ai Calabri ebbe egli dalle vicine e in patria fu ritenuto per Santo dal volgo. Dopo [illegible] del Primo

15. Fra Giordano Bassi.

Nacque Giordano Bassi in Udine da buona famiglia e nel 1530 vestì l'abito dell'ordine de' predicatori e fatti gli studi dell'ordine con altri dippiù fatto nel 1550 ora egli Reggente del convento di Treviso. Poco poi nel 1555 allo studio del suo ordine in Padova auditore del celebre Padre Sisto Medici. Nel 1556 in questo studio era egli prefetto di Sacra Scrittura e nel 1559 vicereggente del suo convento in Treviso. Dovendo nel 1561 celebrare un capitolo generale dell'ordine di S. Domenico, e dovendo ogni provincia inviare un Nunzio, la provincia Veneta scelse per tale il nostro frate Giordano, che in [illegible] eseguite le sue incombenze ritornò tra noi, fu annesso all'[illegible]

di Ministro Generale, che ottenne. ritornò quindi nel suo Provinc
in patria e in tale carica e in altri posti governò anni sette che nel 15
fu creato Vicario Generale di questa provincia. Finito questo impo
posto passò agli ottant'anni finché ottenuto portarsi a Venezia
per certi affari nel convento di San Giovanni e Paolo, quivi amm
da malattia morì li 24 settembre del 1582. Delle opere di
abbiamo 2 panegirici in lode di San Tommaso d'Aquino stam
in Venezia l'anno 1553. Coltivò ancora la poetica latina. Fu uomo di
e virtuoso.

16. Fra Girolamo Bigarella
e altri frati

Fra Girolamo Bigarella in Udine e passato nel convento di San
nenio fece la sua professione l'anno 1550. Fatti i suoi
studj fu creato Biblico in Padova nel quale impiego
in ciò anni nel 1563; fu laureato quindi Maestro l'anno 15
presidente allo studio Domenicano in Sant'Agostino in Pad
Ebbe egli di poi molte cattedre e fu in Cividale di Friuli Teo
e l'anno 1590 fu Commissario del Santo Ufficio dove in quest'
gio in Udine nel 1599. Nel 1580 fu egli Vicario Provinciale
questa provincia e poi reggente nello Studio e Maestro
di Grammatica. Togliendo dalle fatiche nacque egli ai 2 Nov
bre del 1602. Scrisse egli una orazione in morte di Paolo Nip
sio Vescovo di Caldero, che fu stampata sotto la Raccolta delle
re per Paolo Gratalori in 4°., e bellissima opera di poesia.
Fu assai valente Teologo, e disse di aver contemporanei.
In questo ordine si dovrebbero poi altri, di cui non so trovare memo
grafie e non scrissero opere o furono perduti o rapportate. Fra i quali nomino
sono. Francesco Albinate, Dario Francesbino, Pietro Cavalcanti, Gelasio
del Pozzo, Bernardino de Collorado, Pietro Antonio Santoste, Pap
Cibino.

Vedi la F. Serenia di Udine

Fra Serenio da Udine (1) [illegible] Giordano Francesco come [illegible] nel 1581 per morte del Giordano Lucchesi da Firenze. Lio è esatto [illegible] Serenio Bacchio [illegible] a pag. 104 e 105.

(1) Vedi [illegible] Serenio non è certamente che F. Serenio Bacchio da Udine [illegible] dell'ordine del secolo XVI, [illegible] della Grandchesta Bianca; che fu [illegible] nel 1587. [illegible] vol. 22 [illegible] Scrittori d'Italia. (Ver. Ubeg. T. II pag. 208.

14. Frate Geremia Bacchini.

Di famiglia oriunda da Bologna nacque Geremia Bacchini [illegible] del principio del secolo [illegible] e allevato sollecitamente sotto gli occhi del padre, vestì nell'convento de minori di San Francesco. Compiuti egli gli studj dell'ordine in Padova, vi ottenne la laurea. Ebbe egli di poi diversi impieghi, fu rinomato predicatore e in fatti ci pare di aver trovato rinomanza di lui. Ma cessando dal [illegible] gico della sua vita. Y[illegible] Maestro Biagio Garofalo domenicano pubblicò un opera da lui [illegible] grafe egli fece apporre le firme di approvazione de' più grandi teologi del tempo. Anche [illegible] opera fatta basata alle dottrine di San Tommaso d'Aquino, appena che la vide la condannò nuovo il suo autore [illegible] opelli che [illegible] sotto la sottoscrizione. Se non venne a [illegible] innanzi la corte di Roma. Molti andarono e certo più persone attestarono il perdono, gl'altri [illegible] in quel garbuglio furono ancora immolti [illegible] nei emoli [illegible] fu onorevole ad [illegible] dopo [illegible] dei Padri del Vaticano. Imperciò [illegible] il nostro Geremia, che trovandosi allora in Bologna improvvisamente fu visto con una compagna condurre in carcere e con [illegible] con, arrivando in quella città il Padre Maestro Generale Rivarucci [illegible] fatto [illegible] imprigionato e tenuto molto tempo in quel luogo poi assolto rimandato in patria nel suo convento. Ma il nostro sfortunato Geremia [illegible] nelle carceri più d'un anno almeno allorquando condannato da un comitato pontificio fuori del suo convento, magnificato di nuovo potè andare libero. Fu allora Geremia allora in Toscana, e si fermò in Firenze nel convento del suo ordine e nel 1558 era incaricato del Sant'Uffizio in Siena. In Roma ottenne egli particolare [illegible] e nel 1562 predicando a Quaresima in Firenze fu fatto [illegible] nome, e nel 1563 fu eletto Provinciale in Toscana. [illegible] di Siena nel 1564 [illegible] all'Imperatore Massimiliano II, della morte di una figlia [illegible] Giovanna maritata al Granduca Francesco di Toscana. Poi [illegible] in Padova ove dipinse con [illegible] ritornato in Toscana col Granduca Francesco fu fatto nel 1574 eletto Provinciale [illegible]

volontà dei frati. Nel 1580 fondò lo Studio in San Minicato e pa
e per altri motivi fu costretto a lasciare i frati della sua nomina
Nel 1581 morì il detto Giacchino al posto di Generale, ma quando
successo dal Gaudenzio non fu eletto, e perciò di nuovo
tali, giacchè calunniato presso l'Inquisizione, questo lo fece mettere
le sue carceri ove dimorò qualche tempo e poi assolto ed uscì
Esercitò quindi onorevoli impieghi sino al 14 Novembre del
1584 nel quale anno morì nel convento del suo ordine in Roma
ne nella provincia di Roma. Fu opera delle molte che fece
aver molte nel romano. Ebbe compimento nell'Inquisizione dell'
Orazione di Genova, quando era ivi in convento da Roma stampa
ne' 1592 e per Inquisizione di parecchi altri. Rendono testi
rianza del suo sapere molti autori contemporanei e le sue pre
mostrano che la Corte di Roma tenne sempre l'abbatino
che la rappresenta.

18. Fra Girolamo Asteo

Dalla nobile famiglia degli Astei di Pordenone uscì
Girolamo nacque il
1506. Piamente educato nel 1520 vestì l'abito Serafico e
da giovane
Nel convento in Pordenone, e fatti quindi gli studj del suo or
ne in Padova quivi ottenne la laurea nell'una e nell'altra
Ottenne poi per i suoi talenti onorifici impieghi e nel
1591 fu Commissario Generale dell'ufficio per la Diocesi d'Aquileja e Cor
dia, e nel 1598 fu da Papa Clemente VIII eletto Inquisitore in
Aquileja e nell'anno seguente fu eletto ministro Provinciale. Nella
quale due ultimi posti per dieci anni mostrò egli i suoi talenti
e le sue virtù nel Papa Paolo V, chiamato il nostro Girolamo
a Roma lo nominò Vescovo di Veroli; il che avvenne nel 1608 a
23 Novembre
Portabuchi l'Asteo nel suo Vescovato governò nel 1631 con Zelo
Diocesano in cui morì pieno
esso un Seminario per Chierici rimodernò la Cattedrale e altre opere
fondò la predetta Colonna, diede ai Canonici il Privilegio Cardinalizio,

Mitto ea quæ hanc de eo scripsi attestantur eius operum

– Asteo Girolamo –

Da MSS. Zondrini, ora nella Marciana Z XIV N 47.

= Hieronymus Asteo a Sordenonis scripsit de Jurisprudentia. Methodi. De Deo et Rectore. In Logicam, Isagogæ. Novæ Logicæ L. 2. Novæ Philosophiæ et Metaph. Pollini Quæstiones in duas, Physicales considerationes. Dubia. Fides Judicii supra Dei. De Indentia. Sint, Responsum. De Resolutoriis Judiciis. Summa Contra. De Memoria Prædicabilium Universi Prædicamenta. Doctrina de Judiciis Syllogismi in Conclusionem Syllogismi =

(Exarbore Geographicæ Tabulæ Mei eorum descriptionem)

Morimur nella Chiesa de Frati Minori Conventuali di Sordenone
= Fratri Hieronymo Hasteo
Sacrarum Euangeliorum Doctori
Eximio in primis
Ordinis Conspicuo
Alme Antoniane Provinciæ Provinciali Magistro
Ordinarii Inquisitori
Venetiarum Episcopo.
Hujusce Cœnobii Patrono
Cui bene
Fausti Vitæ Sarcophagum Venetiæ invidere
Cœnobiarchium
Religionis et Ordinis
Ornamento
P.
Anno Dñi M.D.C.XXVIII =

Fonte la predetta [illegible], diede ai Canonici il [illegible]

Vicino nome
12 d'a
sotto.

Vitale, parole è bene molto lenotare che egli attraversò l'anno del vespro
Siciliano nacque in Napoli ai 15 d'agosto del 1281 o. Fra gli valenti e
scrittori [illegible] e le sue opere più numerose quali Batte nano
unite alla Corona apostolica quelle due più stimate. Una
De jurisprudentia methodi, — l'altra De reo et actore hominem de rem
in 1. Duffanori. Le altre sue opere manoscritte sono: una sulle
case Della potestà del Papa sopra il Re, libri tre; l'altre sulle
universum aristotelis Logicam. Una ejusdem Logica. Libri duo Politica
vero aristotelis Logica, Rhetorica etc. — Philosophia demonstrativa, nelle
altre opere di medicina, di diritto Ecclesiastico di costumi papali. Fu
uomo insigne per i talenti e le virtù [illegible] e tutti i frati [illegible]
no [illegible] simile a lui felice il mondo!

19. Gennaro. Zamoro Prete Secolare Lapucino.

Valque Gennaro Zamoro da Tomiglia diocesi in Udine l'anno 1599. studiò
egli le lettere sotto valenti professori in questa città, ma [illegible] fu tosto
chiamato a vestir l'abito di S. Francesco de Minori Capuccini. Fra
nati gli studj del suo ordine per i suoi talenti e virtù venne
a posti distinti e come Comissario Generale del suo ordine fu spedito
in Boemia a sostenere la Cattolica Fede contro le [illegible] eresie. Fu
mirato il tempo dottrinandogli in Boemia richiese d'avere un poco
di riposo per [illegible] onora da' suoi studj teologici studiati
fatto in età di 40 anni morì in Verona il suo convento dì 9 agosto 1649
Ignem ora delle opere date [illegible] che sono: Disputationes Theologicae
De deo uno et trino ecc. Stampate in Venezia nel 1620. De omnium
divina Deipare Virginis Perfectione libri tres. Venezia 1622 [illegible]
opere che si credono manoscritte. In queste opere si mantiene
il nostro Zamoro come uno de più valenti teologi.

20. Alessandro Paolini.

Nacque Alessandro Paolini del nobile famiglia nella Terra grossa di Fivizzano nello stato Estense nel primo Decennio del secolo XVII. allevato in questa ove ottenuti professori istruirono i giovani nella Greca e Latina lingua, e fatti ottimi progressi portò egli di buon ora i suoi studj nella Università di Padova, alla quale arrivato onde avere impiego di assistente agli studj presto alcuni giovani del luogo nobili Genovesi. Applicatosi al tempo stesso il Paolini alla Giurisprudenza sotto il celebre Papino e alle belle lettere sotto il famigerato Sozzino Bonamico. Ma dall'impiego in cui viveva fu dall'albergo d'un ignoto fatto scacciare e il povero Paolini rimandato di disotto ne fu ritornare in patria ove per ristretta la professione di notajo e di avvocato. Ma costituito da genitori e degli amici perdo proseguire nell'intrapresa carriera degli studj e infatti portossi all'università di Bologna, nella quale città spendeva allora dal suo compatriotta Romolo Amaseo segretario del Bolognese Senato. Ma appena ch'era il nostro Alessandro ivi stabilito, che cominciò a mangiare in Bologna presso caretta del che li mangiavano, più tale alimento, e il Paolini stesso ebbe ancora a dire l'Amaseo, pel male mangiare contrasse grave, infermità per guarire la quale fu consigliato dai medici a portarsi a respirare l'aria nativa. Ritornato di fatti in patria si rimise in salute e ripreso l'impiego di Notajo e Avvocato. Allora prese anche moglie, ma non molto dopo [illegible] in Bisticciole perdè [illegible] Friuli a cercarsi e trattenersi studj più avanzato in età. Il Paolini si stabilì in Roma in tempo di Papa Paolo III ove termina di Maggiordomo il Vescovo di Sorrento che abbisognando di ajo per alcuni suoi nipoti scelse il nostro Alessandro che per qualche tempo fece in quel posto con assai lode di Regina del detto Prelato. Principiato questo impiego passò il Paolini in Napoli ove s'introdusse in corte del Principe di Salerno e ottenne il posto di Scrittore e compagno di studio della Principessa Isabella Villamarina. In questa impiego [illegible]

ma egli di ciò ordì si congegnò a fornire un poco
la sua fortuna, de' [illegible] nel Regno di Napoli una rivoluzione
mise sotto sopra e il nostro Alessandro, la principessa e tutta la
famiglia dovettero a fonia fuggire, lasciando le robe loro tutte
in mano della sollevata ed arrabbiata plebe. Acquetato il tumulto,
ma prima d'ogni cosa il Paolini ritornò all'isola di Pettinengo nel
mar di Toscana, isola soggetta alla famiglia Doria, ove spesso dipinse
compose coll'Ariosto; ma nella sua ricca onde egli dovea a Napoli
per poi rondarsi in Friuli. A ciò fare egli congegnò una diversa strada
di, e con essa mezzo, al celebre mercato di Lanciano ne' Marchesati
morè, lontano da Napoli 120 miglia ove per sua sventura fu da un
ladro spogliato di tutto, dalchè per pagarsi l'ostia dove cambiava
un nuovo Forestiero che avea, con un vecchio, Non sapea
come proseguire il viaggio. Alessandro ma un letterato che ivi incontrò
lo raccomandò a un altro d'Ancona, che contentamente fu subito. Quello
d'ancona lo raccomandò a uno d'Urbino amico quello lo raccomandò
Duca a [illegible] Durante che [illegible] che il Paolini fermossi fu subito
con tutta generosità. Spesso giuri [illegible] Alessandro e viera tanto
ammirato che vi si volea fermare a buonissime patti, ma egli
si scusò col dire che volea rivedere il Friuli onde era uscito dopo
dei anni d'assenza circa l'anno 1548. Isabella allora Fermarsi
in Friuli a Prata moglie della quale ebbe voi la figliuola. Fu poi in
tale d'Alessandro professor pubblico in Genova nel 1553 ove per
trattenne colla famiglia molti anni. Da Udine passò egli in Trentino
poco propenso [illegible] lettere e infatti egli era in Udine nel 1559 e
in Conegliano verso il 1564 ove si fermò parecchi anni. Nel 1581 era
il Paolini in Udine e poi [illegible] in altri luoghi nel 1591 bensì
ottuagenario. Fu chiamato dai Cimbalesi a professore nella loro
città. Non si sa quando morisse Alessandro, ma si crede che
morisse molto vecchio e ricino ai 100 anni.
Per Udine un vivido [illegible] [illegible] egli visse a Udine
Leggesi che allora fioriscano [illegible] al Maniago, al Frangipane [illegible]
e ad altri.

BIBL. CIVICA DI UDINE

e del modo di stare alla mensa V. *Gymnifica* di Mercuriale. *Fab. Paulinus*.

(5) *Dies &c.* Per giorno di Curia intendono quasi tutti gl' Interpreti una giornata, o sessione di Senato: colla qual cosa vienfi a dinotare le serietà de' ragionamenti in quel dì tenuti. Non mancano però de' Moderni, i quali lo prendono pel giorno, nel quale i Curiali faceano nella Curia i sacrifizj: ed era tutto giorno di letizia. Tra questi ultimi è Turnebo l. 12. *adverss. Fab. Paulin.* Vuolsi qui intendere, che la cena del Tusculano radunò il solenne banchetto che insieme fanno i Curiali. Altri distinguono il giorno del convito, essechè quello congiungasi colla Curia, questo col Tusculano. *Lamb.* Non piacemi la spiegazion di Lambino, e penso, che Tullio abbia voluto dire, essersi passato il dì in discorsi seri, quali sono que' della Curia; e la cena all' incontro essere stata qual conveniva all' amenità d' una Villa. *Grav.*

(6) *Cur non imitamur &c.* Platone nel dialogo intitolato *Fedro* introduce Socrate, che sedendo sull' erba all' ombra d' un platano vicin dell' Ilisso fiume dell' Attica, ragiona della divina bellezza, della dignità dell' anima ec. *Strab. Prol.* Intorno a Platone vi nota al *n.* 28.

non è da lui per quello fu allora nelle prigioni del Vangelo
Apostolino Lorenzo Lampeggi in Venezia, dalla quale fu liberato
dal Vescovo Veronese Giabbinian Giustiniano a cui fu compagno di ospizio.
Questo fatto avvenne circa il 1580. Libera dopo dall'altrigare di
Monaci, potè egli riprendere i suoi studj e il suo impiego. Era
egli uno de sette maestri che pubblicamente in Venezia interpretavano
l'eloquenza e la poesia in latino e in greco e il Paolini era tenuto
tutto al celebre Manuzio Manuzio. Era il 1580. Spiegava a Fabio Pubblicamente allora il libro 2° di Cicerone De Oratore e fatte alcune annotazioni in questo opera nonchè una dissertazione sul trivio in dialogo
fece il fatto stampare in Venezia nel 1587. Giuseppe Scaligero che
allora volea essere il giudice e dittatore di ogni opera che vedesse
prese occasione di sagliersi contro il Paolini e anch'egli stampò in
Parigi nel 1588 una lettera contro il Paolini sotto il nome di Giovanni Vitto-
rio ec. Gli rispose il Paolini sotto il nome di Chiarino Olgiato
con una lettera da stampa in Venezia in detto anno e nella quale scrive
molto bene lo Scaligero, ma poco dopo al fatto si quieto. Intanto
intanto le sue lezioni il Paolini finchè nel 1589 morto Bernardino
Partenio, da come vedemmo nella vita di lui scritta, teneva due cattedre l'una nella
Biblioteca di S. Marco, l'altra nel Collegio de Nobili ove succedette
do il Paolini che sotto l'ottenne. Intanto fondata in Venezia una
Accademia che fu detta Veneta come fondatore e capo il nostro Pao-
lini che ne fu uno de' primi Filosofi. Continuava intanto
Fabio ne' suoi impieghi finchè nel 1589 passò a miglior vita, ma
poi ritornato a Venezia ivi morì nel 1605. Lasciò egli molte
opere di cui portarono onore molte latine. Alcuni suoi Epigrammi
greci in varie raccolte. 100 sue favole tradotte dal greco e dal
Latino e dedicate ridotte ognuna in 4 giambi Senarj sono stam-
pate in Venezia nel 1594. Altre 60 di dette favole si trovano

Delle sue opere poco ci resta. Quello che abbiamo è scritto in versi e quasi tutto manoscritto, eccettuate le Orazioni di Demosthene, che furono stampate in Venezia nel 1570 in 8°. Il Crescimbeni, il Quadrio, il Tiraboschi ed altri parlano di alcuni piccoli poemi, e varie raccolte e molti altri. Il Liruti possedeva presso di sé un manoscritto di opere poetiche latine del nostro Alessandro Paolini, ragguardevole, poiché contiene circa 130 pezzi di poesia di varia sorte metro ed argomento. Esso contiene quelche epigramma, un epitafio, un elegia, e il resto tutti di egloghe, sopra varii soggetti. Da quelle cose di lui che ci restano il Paolini, egli intendente della lingua latina e molto di buon gusto nelle amorose tenzoni. La sua vita ingiustamente fu breve, ed egli di 30 anni di sua età, felice lui se la vecchiezza ecc. compagna la conoscenza degno premio che dà per ordinario le cognizioni del mondo.

21. Fabio Paolini.

Figlio del nostro Alessandro si è Fabio Paolini, che nacque circa l'anno 1535 dalla prima di lui consorte. Fornito nella fresca età delle più belle doti da quello inviato a Venezia a studiare la lingua Greca e Latina sotto il suo concittadino Egnazio Rapicio. Fatti buoni progressi nelle lettere, il padre di mandarlo all'Università di Padova, ove il nostro Fabio attese alla Filosofia e alla Medicina, ed ove imparò ancora la lingua Araba. Ivi la laurea di Filosofo o di Medico si rifiutò il nostro Fabio a Venezia, ove ben presto rinunziò a questa professione per assumere quella di Cherico più confacente a chi vuol occuparsi di liberi studj. Nell'abbracciare lo stato il primiero di Teatino, a quello concorse il nostro Fabio, ma avendo a fronte tre potenti concorrenti, le due nobili vincelle, quella vinta dal terzo. Fece il Paolini ricorsi e suppliche in varie per quella preferenza, ma nulla ottenne avendo molti nemici in Venezia, ove

q... pol...
allicere, volun...
velis, deducere...
Hæc

e l. 2. n. 194. e l...

is pedibus. Incali...
e scalzo. Nell' ac...
so, invitato Fedr...
andar alla riva c...
e arebbono trovat...
, ove federsi, ci...
, rispose, perch...
ovo senza calzari...
e, o Socrate, ...
iza l' andar a p...
ntorno a Socrate...
,,

non è da lui per quello fu allora nelle prigioni del Vescovo
Apostolico in Lorenzo Campeggi in Venezia, dalle quali fu liberato
dal Veneto Senato Giustiniani Giustiniano a cui fu grato l'ufficio.
Questo fatto avvenne circa il 1530. Liberato così dal pericolo di
morte, potè egli riprendere i suoi studj e il suo impiego. Era
egli uno de sette maestri che pubblicamente in Venezia leggevano
l'eloquenza e la poesia in latino e il Paolini era amico
carissimo al celebre Manuzio Aldo. Che il 1530. Giovanni Fabio pubblicò
mente a Roma il libro 1° di Cicerone De Oratore a fianco alcune annota
zioni di questo opera nonchè una dissertazione sul dialogo
De Oratore per il detto Stampore in Venezia nel 1587. Giuseppe Scaligero che
allora volea essere il giudice di tutte le dispute di ogni opera che
prese occasione di sagliare contro il Paolini e anzi stampò in
Parigi nel Nolleano una lettera contro il Paolini sotto il nome di Giovanni Villio
Piacentino. Gli rispose il Paolini sotto il nome di Chierico Scaligero
con una lettera da stampo in Venezia in detto anno e nella quale conclu
molto bene lo Scaligero, ma poco dopo al detto fu quieto. Continuò
intanto le sue lezioni il Paolini finchè nel 1589 morì Girolamo
Parteno che come vedemmo nella vita di lui scritta, teneva due cattedre l'una nella
Biblioteca di S. Marco, l'altra nel collegio de Nobili ove tenne libera
go il Paolini che sotto l'ottenne. Ignazio Fondachi in Venezia fondò
Accademia che fu detta Urania come fondatore e capo il nostro Pa
lini che ne fu uno de' primi. Allora egli continuava intanto
Fabio nel suo impiego fino nel 1589 [illegible] a Cividale, ma
poi ritornato a Venezia ivi morì nel 1605. Fabio egli varie
opere [illegible] pubblicò [illegible] Latine. Alcuni suoi Sermoni fu
sparsi in varie raccolte. Poi le favole [illegible] dai Greci e dai
Latini e dotti ridotte ognuna in [illegible] Venezia Bon
pietro in Venezia nel 1594. Oltre le dette favole si trova

in quel libretto le favole [illegible] attribuita a Fabrizio del Padino tradotte in ottava rima latine colle loro sentenze ed ancora la stessa versione del poema di Museo De Leandro et Herone Carmen lat.
La traduzione in ottava rima della Galeomiomachia ossia della guerra dei topi col gatto di Leonzio Pilato; la traduzione in versi latini della profezia della Sibilla Cumea; nonchè la di lui versione in versi latini della Batracomiomachia di Omero e quest'ultimo pure dedicato a nobili Veneziani da allegarsi ciascuno in versi latini alle 50 favole tradotte dal Greco da lui e anche da Alessandro suo padre e da altri traduttori pubblicato in Venezia negli anni 1595. Si ha anche di lui stampato un Epinetro in morte della N.D. Regina intitolato Anna Reginalis, un carme latino a Gregorio XIV sopra alla sua Elezione e per la partenza di Jacopo Foscarini da Bolzano di S. Marco. Carme latino stampato in Venezia nel 1594 in 4° e altre cose. Il Venerito Finati vedeva del nostro Fabio un manoscritto più di 15 pezzi. Elogiavali ad Ebreato che sommavano più di 600 versi, e di vario argomento. Il nostro Fabio è lungo poeta e fu assai stimato in Venezia, e fu poeta di corte vivente del padre, giacchè si ritrovano nelle di lui poesie una via Ursaleggia le pose nascere e dice. Parlerem ora della opera da lui Fabio Fabricio posta. abbiamo già nominate due sue opere che furono stimate maltimamente quella dei Titoli al libro I De Oratore di M. Tullio. abbiamo di lui una Edizione De Graeci Latinis cum Latinis conjungendis. Venetiis 1584. Una altra Oratio ancora De Doctore Palumanibadis Venetiis 1588 in quarto e l'Oratio Funebre di Giovanni Grimani Patriarca d'Aquileja che latinamente in brevissimo tempo eletto e stampò nel 1593 in Venezia e che fu stimato in Roma. Un opera ancora più stimata egli scrisse in commento di quel Verso di Virgilio dove Orfeo se ne suona:

Odoque [illegible] numeris [illegible] Systema diversa vocum [illegible]

Stampò Fabio Paolini anche l'opuscolo:

Fabij Paulini Oratio de Pace etc. Venetijs 1599. 4°

Di quest'orazione avvi nei libri di Casa Donà in Venezia, un esemplare diffinito, quello stesso dato dal Paolini al Donato, giacchè vi è una lunga lettera autografa del Paolini che comincia "La Veneta Academia in hoc anno profectum ..... Finita nella data VI. Id. Feb. 1597 more veneto.

L'oggetto di questa lettera rivelasi da queste brevi parole:

Lucius Scaranus qui matutinis horis in veneto Gymnasio ad divi Marci profitetur latinas litteras attentionem oblatam negavit conditionem id a me munus pertinere legitime videtur et ego id a vestra benignitate ac justitia ut utriusque demandetur quam possum supplicitur etiam atque etiam peto. — Quindi essere varij motivi per i quali crede di poter essere istituito allo Scarano nella cattedra di lettere latine.

Cinque Mss. Ven. T. 4. ff 430.

Fabio Paolini ha un Epigramma latino diretto a Lorenzo Massa citato nel Legato Gli 5 [illegible] 1921

1589. 25 giugno. Venezia. Fabio Paolini manda a dono alla città di Udine il suo Trattato del Letterario Esercizio, perpetuando in tal guisa la memoria della sua gratitudine verso quella città, nuovamente dandole attestato della sua gratitudine. —

1589 15 Feb. Venezia. Il Paolini regala ai Conti Savorgnan il suo libro —

1591. 15 agosto. Venezia. Il Paolini manda in dono alla città di Udine le sue Favole latine

1591. 6 Settembre. Nel Consiglio di Udine. Dono a Fabio Paolini per aver dedicato alla città un volume di favole, un pezzo di buoni prosciutti e cinque orci di vino dolce, non ostando di ciò per la condotta presente e ciò in attestato di grata mente per le sue amorevole fatiche. — [illegible]

1591. 18. Settembre. Venezia. Il Padovani originario di Reggio di Modena
del clero dottrinario a cui presentò le Pandette e altre Opere sue
in tal occasione mandate.

1591. 13 Dicembre. Venezia. Il Padovani accetta la nomina de' Soci Onorari e ringra-
zia i suoi ringraziamenti.

1603 10 Aprile. Venezia. Il Padovani manda in dono ai Sigg. Accademici di Padova
un Volume de' suoi Commentarii, ignota Accademia Veneziana fondata nel 1593, di cui fu Principe.

Principe, Fabio Paolini.

Fabio Paolini da Udine (Fiorì fra gli Infiam. 1580)

Visse con celebre fama intorno il 1597 e oltre al valore nella medicina, nella quale fu dottore assai nominato, ebbe una perfetta cognizione di qualunque genere di letteratura, e particolarmente studiò nella grazia della lingua, che avendo fatta eccellente riuscita meritò di ottenere dalla città d'Udine, sua patria, carico di lettore di greca lettera in Venezia nella scuola di S. Marco, dalla qual lettura ne seguì la indirizzione grande al suo nome, ed indole predisposizione agli studi nobili; fece valore nella poesia latina, nella quale non fu ad alcun altro dell'età sua inferiore; il che manifestamente dalle cose che leggiadramente scrisse, nella eloquenza similmente rendè del pari coi più eruditi Oratori della sua patria, da quali si diversa acquistò gusto e ammirazione col merito delle sue Orazioni latine composte di nobiltà. Essendo intorno ad altre materie praticato di un bellissimo ingegno, e peregrino, così di greche e d'ogni altra sorte di belle lettere, che latine, come nella propria sua medicina i componimenti da lui fatti, di sola emulazione degni, moltiplicarono le stampe seguenti, cioè,

- De Graecis litteris cum Latinis conjungendis, Oratio
- De Doctore humanitatis, Oratio
- In obitu Io. Cimani Patricii equitis, Oratio.
- De Pace, Oratio habita in Academia Venetia
- Eglogae tres Poeticae, nempe Iola, Amarilli, Evida; nec non la quale Eglogia recitata nella venuta di Sua Maestà Henrico VIII a Ferrara
- Hymenaeus heroico carmine in nuptiis Magni Ducis Etruriae Ducis.

= Un poema eroicomico della partenza del Seminario Romano con l'armata

= Molte altre Poesie

= Tabulæ candidum greco-latinæ, le quali erano di sovra e in 4 versi greci e latini distese

= Diversi Poemetti dal greco parimente, cioè il Leandro d'Omero in ottava Rima Batracomyomachia, ed Ero di Museo in ottava Galeomyomachia, la qual opera è d'incerto greco autore.

= Scholia in Lib. Oratori e queste annotazioni si vedono stampate unitamente con i commenti di Manlio Majoragio sopra l'istesso libro.

= Macrobii Somnium Scipionis Latine facta sopra un verso di Virgilio contiene 7 libri del numero settenario.

= Supplementum Commentorum M. Ant. Majoragii in Rhetoricorum 4 libros Aristotelis &c.

= Ars parva Cl. Galeni.

= Economici in Xenophontis Oeconomicum.

= Selectiones Mariæ, cioè commenti sopra la Poetica di Aristotile in due vecchi libri.

= Le Opere tutte di Galeno col riscontro del Testo greco.

Per li meriti di sopra detto huomo, così nella medicina, come nella greca e latina Letteratura, se gli deve sommamente dar lungo, dia gli la Libreria letterale di prima classe nel nostro Oratorio

(Ex Mss. Farnesiano, ora Nella Marciana
Cl. XIV - N. 28. p. 127.)

111°

Opere di Fabio Paolini

Paulini Fabii Utinensis. In Pontificatum Gregorii XIV Carmen.
Venetiis, 1590

id. In profectionem Jacobi Foscareni Clarissimi Veneti
Imperatorem. An. 1594

Sopra il commento agli Emblemi di Alciato di Fabio Paolini, e sopra i primi sei libri dell'Eneide di Virgilio vedi la spiegazione. Venezia 1599

La commendatizia alla Descrizione che fece Fabio della pompa

descritta nel libro II della sua storia, il quale Fabio è ricordato

Bibliotecario, perché a pagg. 6 pronunziò nella sua cattedra della Biblioteca

ca di San Marco. Pubblicò ancora il Paolini l'illustrazione a parecchie

opere di medicina come gli Aforismi d'Ippocrate. Venezia 1593; a Rufo

Efesio Medico antichissimo e a Soranno medico. Venezia 1604. Di Avicenna

medico arabo. Venetia 1608. a Giovanni Giovannizio Medico Arabo Collegia

poi Giunta nel 1609. Varie in medicina scrisse pure il Paolini un

Trattato circa le vipere impedienti nella Teriaca. Venezia 1604.

Queste opere in Medicina e altre dettatimi ingegni dimostrano

se ancora in questo fiorirono assai dotti studi, molti giovani di

ma privatamente da lui prendevano lezioni. In Venezia egli finalmente

morì e da una morte delle vespe a illustri poeti che dettò lo

commendatizio alla [illegible] Stampò in prefazione Jacobi Sapientini D. Marci Procuratoris et Eccles[illegible]

[illegible] 22 Gio. Battista Paolini

Fratello di detto Fabio fu Giambattista Paolini. Ascritto nella Classe dal

Collegio nel 1580 allontanato fu da questo mandato a studiare le lettere

più gravi nell'Università di Padova. Ivi applicossi Giambattista

alla Giurisprudenza e [illegible] il corso de' suoi studj fu in ogni

laureato. Ritornò egli in patria ove esercitò la professione.

Non leggiamo non già se egli pompò in ella l'elogio, giacché

nel 1585 lo troviamo tra i protettori di lettere in Udine e nel

1588 in Sale posto in Genova. Nulla del resto ci fa di lui

Delle sue opere alle stampe nulla apparisce. Conservavasi il

ch. nob. nel suo Museo un libro di circa 300 versi a stampa di sue poesie

latine, di circa 300 versi a stampa delle quali appose nota medicea.

[illegible] Venezia e nel 1548 in Padova

23. Francesco Paolini.

Altro Isabello dei Nobili e figlio di Alessandro fu è Francesco Paolini che istruito nelle lettere e lingue dotte dal padre, abbandonò la professione di andare con lui professando lettere ora in Udine ora in altre città. Egli era Maestro pubblico in Adria nel 1580 e continuò fino al 1620 nella stessa [illegible] del qual anno fine egli di vivere.
Molte sue poesie si leggono stampate in varie raccolte, delle quali apparisce questa a stampa.

24 Lodovico Paolini.

Fratello minore di suddetti fu Lodovico Paolini. Istruito fanciullo maggiori fratelli fu egli e stette per alcun tempo in Venezia presso suo fratello Fabio. Fu ascritto egli al Collegio de' Nobili Udinesi. Si ha alcuna di lui in verso latino ma è poca cosa. Più esercitò Lodovico la lingua italiana giacchè tradusse le latine Epistole di Paolo Manuzio in italiano e le fece stampare in Venezia nel 1590 dal Somasco in 8.vo di foglio: Delle Epistole di Paolo Manuzio libri tre tradotti in lingua volgare da Lodovico Paolini da Udine e dedicò questo libro con bella lettera: Al molto magnifico ed honorato Collegio de' Signori Nobili della città di Udine. Traduzione è questa non spregevole se per le belle e per il modo e ben conosciuto che avea esaminata e lodata la nostra lingua. Nulla di più si sa di questa illustre famiglia. Nella Marciana darmi manoscritta questa traduzione del Paolini, pure del titolo 5.to e II.to libro (codice CXIX. della X Italiana)

III Il Collegio nella sessione del 9 febbrajo 1590 ringraziò (Prot. 1.mo del Sedici a que pe in altra 17 febbrajo detto. Data da Padova alla Signoria grata del Collegio possibile in ogni cosa [illegible] mentando la stima del suddetto [illegible]

Tibullo e Catullo

12.

1593. Settembre. La Città di Udine del Friuli domanda di stampare in Udine il IV. e VI. volume de' Carmi di Tibullo Deciano, ma già stampati, chiede al Senato Veneto il privilegio per 15 anni. —

1593. 16 ottobre. Roma. Giacomo Sini partecipa ai Deputati di Udine d'aver ottenuto allo stampatore Valentini un privilegio del Papa per la stampa de' 3 libri del Deciano. —

[illegible] Catullo, come attestano con Lorenzo Veniero che la portava a leggere Vicenza e nel 1548 in dal vostro [illegible]

23. Fotografia N. 1 -/

Alt

Conte Delitia

Capo di [illegible] in Cavalleria di marina e cavaliere
della Corona di Ferro - Addetto di gabinetto a Padova.
civile Giovanni Cefalo - già uno Nemico nel maggio 1878.

7

Vedi la vita di Gio. Tiberio Deciano.
che segue al 1464 Nelle notiz. biografiche
Nacque Tiberio Deciano in Udine della Nobile famiglia [illegible] Vol. III fas. II numero 12.
dell'anno 1509 - Avviato alli studj, in patria egli studiò le belle lettere sotto gl'esimii professori Girolamo Finitelli e Girolamo e Gregorio Amasei. Fatto innoltre progressi il Deciano, il di lui padre pensò mandarlo all'università di Padova. Fatto di fatto egli a Padova ove non che 14 anni e otto mesi nel Novembre del 1523 con lui in quella città proseguendo gli studi suo padre e tutta la famiglia. Quivi aggiunto attese Tiberio allo studio della Eloquenza e della Giurisprudenza, e compiti sei anni di studio fu laureato in esse l'anno 1529 di 19 d'aprile e in tale occasione gli furono coniate due medaglie in bronzo, onore non più conceduto a degno che avea non comuni talenti. Ritornato in patria, essendo figlio unico, volle il di lui padre che si maritasse e Tiberio sposò Maddalena di Andrea Antonini di nobile casato, e le nozze seguirono nel 1533 ai 10 aprile. Quindi egli prese in patria tutti i più onorevoli Magistrati, [illegible] fu consigliere all'Imperatore Carlo V nel 1535, e più volte al Prado a Venezia, dove colla eloquenza sostenne sempre e procurò vantaggi alla patria. Ma non solo si esercitava egli in studi [illegible] gravi, ma più di tutto nel trattenimenti civili e carnevali colla sua eloquenza e i suoi talenti brillavano. Quindi per avere più vasto campo a percorrere portossi egli a Venezia con tutta la famiglia ove cominciò l'esercizio di Giureconsulto con fatto il merito. Imperocchè come egli trattò le cause la maraviglia di grossi tutte le volte le vinse. Veniva egli ammirato come un Domostene e i tribunali venerarono il di lui parere. Verso il 1544 portossi egli a Venezia e ivi fatto l'anno si trattenne, e più di che ivi nel 1546 gli morì la consorte Nobil Donna Maddalena. Dalli voi egli passato da calde lagrime, come attestano un Lorenzo Veniero che la piangeva a peggiore di Vicenza e nel 1548 in tal volta era

in Padova con Bernardo Navagero Governatore. Era quella città
vanto degli studi e ben meritato dei suoi dabbi fu egli nel 1549 ai 23 giug
dal Senato Veneto nominato al posto di professore pubblico di Civile ra
in quella celebre Università. Fu stabilì il Decimo tolto colla famiglia in
dova, ove ebbe nella sua cattedra nel 1550 Lorenzo Veniero patrizio
Veneto vole da un Doge, volle avere il Decimo come collaboratore presso
di lui che andava al Governo di Verona, e per scegliere ogni
gli fece ritardare il posto fino al ritorno. Ripartito il Decimo, ritornò
due anni dopo cioè nel 1552 ripresa la cattedra del Diritto Cesareo, che
gnato il Veneto Senato nominò il nostro Decimo, in cambio del Rebuffo
reato più che maestro, di spiegare in primo luogo. Ma partito quello
d'insegnare il Diritto Pontificio, ebbe il Decimo nel 1559 il primo luogo
con mille annui fiorini, che prima non avea che 900. Tanti erano i
tempi che addietro correvano che la Musa non li poteva contare
se dovette poi tener le sue lezioni nella più grande delle università
di, cioè in quella di Filosofia e Medicina. Gli onori portarongli altri
rono altri posti al Decimo ma egli non li accettò e rimase tutta la
sua vita in Padova e nella sua Cattedra. Giunto circa 70 anni un
morabile di Cattedra ariana Padovana volle festeggiarne pro
dopo lo prorogagli ma egli morì li 4 Febbraio dell'anno 1582 e fu
seppellito con pompose esequie nella Chiesa del Carmine in uno dei più
magnifici monumenti che vanti Padova, fatto fare da lui
Lascio egli una grande raccolta e più scelta libreria
grandi ritratto museo di cose naturali, nonchè di medaglie antiche e
moderne e scelta libreria. Molto egli scrisse e tutto in m
teria legale. Stampò egli in Venezia nel 1589 tre volumi de
suoi Consigli Risolutori Risposte, opera che molto grandeggia
tuente conquistò la giurisprudenza e ben lo conservano i loro
ne lo avevano richiesto di questi Consigli che furono e i Duchi Me

di Toscana, i Sforza di Milano, i Duchi d'Urbino, la Repubblica Veneta, e lo stesso Imperatore Carlo V in più circostanze onorarono altri primi-
pi, Cardinali, Prelati e altri ragguardevolissimi. Altri due Tomi di quelli Consigli furono dopo la loro morte pubblicati in Udine l'anno 1594, e furono molto stimati e a ragione dagl'intendenti che vi trovarono una copiosa quantità di loro immortale autorità. Altra opera abbiamo in pubblico in-
dito: Tractatus Criminalis - Udine 1990, 2 tomi, opera assai lodevole da tutti i giureconsulti. Manoscritte ancora si conservano dai nostri
eredi molte opere legali consultazioni in annotazioni consigli in somma in
un'Enciclopedia legale si potrebbe dire se fossero ordinate. Il Giurati pose
anch'esso un grande volume di consigli del Decano, nonché varie Orazioni
Fu il Decano alcune Teorie Canoniche, opere nella quale tutte si vede la vasta
uno di più mente ed in ogni quale e giusto suo vantaggio. Il Rinas-
cimento pi, e Grandi, e Dotti i letterati del suo secolo l'avevano nel dovuto
del suo se- colo a pochi più sinceri prove d'ammirazione e di stima. Egli conosceva la
basta a fare pratica Legale dai fondamenti e nei suoi Consigli vedesi come egli
l'elogio. in ogni cosa e trovava il cavillo, o cosa trovava da annodare
l'avversario; nulla gli sfuggì, tutto esaminava e aggirabolo un poco
mena un colpo che atterra la babbuina [illegible] fino Loudo e Vela
scienza. Felici noi se potessimo vantarci d'un Legale nostro a lui
il Friuli deve gloriosi d'altri patria. Essi terminarono
con quel verso che ha meritato pel suo nome la Padova:

Sic olim ... Hic ... Dicor ... Ubi ... Ubi ... Ubi

a Padova di aver nobili prerogative, ove ottenevano legittimare i bastardi e creare Nobili e Giudici ed ottenne tal Privilegio detto in Padova ai 27 Settembre 1578.

Ai 21 Ottobre di detto anno fu aggregato alla Nobiltà di Udine

Nicolò Deciano.

Nicolò figliuolo di Pantaleone Deciano, secondo figliuolo primogenito del detto Tiberio di Nicolò Deciano nacque in Udine nel dì 9 Settembre 1531. Studiò questo prima in Udine, poi in Venezia ove passò col padre e poi portossi a Padova ove studiate le leggi fu in esse laureato ai 14 di Agosto dell'anno 1550. Ritornò allora Nicolò a Udine ove nobilissime volte poi sostenne posti pubblici onorevolissimi, ora ambasciatore più volte in Venezia per grazie concessioni e per difendere diritti, e sempre stimò vittoriosi, e in somma non vi era ufficio in cui la patria tenesse d'uopo che sotto volto non venisse il nostro Nicolò e coi suoi consigli e virtù di difendere i suoi diritti e ne restava superiore. Contuttociò egli ebbe la sua parte in queste agitazioni per cui dibattendosi fuori Udine ogni volta con le il penultimo di d'ottobre dell'anno 1618 cessò di vivere. Di me opere stampate si leggono le due dotte Dediche premesse alle Istituzioni delle Instituzioni di Tiberio suo padre stampate in Udine con altra Dedica innanzi al Trattato Criminale dello stesso Tiberio. Molte orazioni Italiane inedite in varie sue parti conservansi dai suoi eredi, facendo molto e di Lui onore le quali lo presentano Dottore di non comuni legali facoltà di cui non potè troppo manifestare negl'impieghi che occupò in patria e fuori.

29. Giantreneo Deciano.

Fratello suddetto e figlio del celebre Tiberio di cui Giantreneo Deciano nacque ai 23 Marzo del 1539 allevato nobilmente come il fratello potè ben presto passare allo studio delle leggi all'Università di Padova ove pure ottenne la Dottorale Laurea. Ritornò poi egli in patria ove ebbe ben presto onorevole impiego e nel 1593 li 21 Maggio prese Elisabetta di Attone Attoni dei Conti di Salvarolo, e ambiano poi egli la sua vita negl'impieghi e nelle occupazioni onorevoli finchè immaturamente tolta di vita li 30 Giugno

dell'anno 1590. Fu lodato un Salmo in occasione della pace da Turchi fatta con Cipro ove inoltre la protezione dell'Autore, stampato in Venezia nel 1570. Manoscritti si conservano di lui alcune Orazioni Italiane e parecchi interessanti volumi di Estratti e note di vita varie Leggi che mostrano la in quella materia molto bene esercitata.

48. Giantrancesco Antonio Deciano.

Da Antonio Figliuolo del detto Francesco e di Flavia nacque l'anno 1613 il dì 14 Gennajo Giantrancesco Antonio Deciano. Studiato le belle in patria poté passare egli in Padova ove applicatosi alla Giurisprudenza in essa si laureò il 29 aprile 1634 e prima di passare a Udine patria dove in quella città maggior dovizia ebbe. Giunto appena in questa Udinese Pompeo Caimo letto a Filosofia, Nostro Deciano gli recitò un bel panegirico che fu applaudito universalmente. Con Dante fama riportato in Udine fu egli subito ascritto nel consiglio di quella città, ove poi sostenne onorevoli impieghi; e nel 1640 fu mandato al Senato Veneto onde si procurasse di difendere il Friuli dai Turchi che minacciavano. Fece il Deciano il suo dovere con eloquente Orazione ed ottenne ciò che al Friuli forse provvedeva. Ma non potè maggiormente difesa guerreggiando imperocchè nonostante l'anno 1659 fra il compiendo dalla quella città: Gl'Accademici Arcadi Udinesi a cui era ascritto lo vollero in vece di Filippo Florio che pure funebre Orazione stampata in Udine nel 1659, scrisse il Deciano Orazione e poesie che si conservano manoscritte. La stima di cui lo onorò la città ci mostrano ben fare affare l'alto ingegno dell'Autore.

29. Giuseppe Deciano.

Da altra nobile famiglia, nacque Giuseppe Deciano in Solimano nel principio del secolo XVII. Studiò egli le prime lettere in patria, portossi poi in Padova ove attese alla Filosofia e più alla Medicina teorica e pratica, nelle quali scienze fatti gl'esami ottenne la Dottorale laurea. Non ha ora poi voluto

[illegible] l'anni esercitando la professione, ma lo trovciamo in Udine nel 1575
nel qual anno la primavera ai primi d'aprile cominciorono ad appa-
rire in quella città segni febbri di cattivo ajdarico pestilenziali, accompa-
gnate da petechie che continuarono fino al fine di Settembre, con non poca
strage di persone, onde si credeva che il male fosse contagioso. Ma furono
assicurati dal nostro Medico Daciano, che gli facea tali pronostici che il
male non era di tale natura, e più ancora dalla sua osservazione. Non ostante
così nel 1576 che Udine e alcuni luoghi della provincia furono effettiva-
mente dalla peste introdotta per alcuni Ebrei che avendo rubata certe mercanzie
in Casale di Istria, con esse venero ad Udine a celebrare coi loro sabbati la Pa-
squa che in quell'anno cadea ai 20 di Marzo. Furono essi i primi a sentirne i pes-
simi effetti, giacchè abitavano in luogo comune nel centro della città nel
Borgo del Fieno tra le altre in quella casa che dalla famiglia la prese
il Nimini dalla quale prima in quell'anno uscì il contagio, e dalla
quale pure altrove uscito nel 1511 il che conferma il nostro Daciano nel suo
trattato della Peste pag. 19 e 20. e Franc. Patrizio nella sua storia. Portata al lib.
II. pag. 108. In questa pestilenza dunque, insorta nel 1576 trovossi
il nostro Daciano in Udine e fu fatto Medico principale dell'Ufficio de
Provveditori alla Sanità, i quali da lui prendevano consiglio in questa
calamità, poichè essi visitava gl'ammorbati, i sospetti e ancora i cadaveri
onde esplorare la natura del male e provvedervi. E tanto fra essi
in città che essendo sepolto, come sospetto, perchè avea [illegible] in suo
seguito che esso poi morto di peste, fu tirato e commesso la continuazione
e nel suo Ufficio. Vedono essi poi a cavallo a ispezionare i luoghi e batte
le opportune osservazioni le recava all'ufficio, finchè per le misure
prese e per Grazia di Dio ebbe coll'anno 1577 il flagello terminato. Ma
in questo Triennio Dio visitava questa nostra provincia, e nel 1580
oppose diverse febbri pestilenziali si credette rinnovata la pestilenza,
ma le cure del nostro Daciano portano subito al male rimedio. Ma non
fu così dodici anni dopo cioè nel 1592 nel quale come ci narra Franc.

Vita della notizia
di Giorgio Daciano

Giorgio Daciano, [illegible] del secolo XVI, [illegible] Sebenico, [illegible] professore. [illegible] [illegible] [illegible]

il complesso della stessa medicina, cioè il primo che ne pensò in Toscana di quel riparo, in cui l'autore trovò, e può veramente compatirlo egli coi grandi, e lagrimevoli esempi degli antichi Greci fama tale che degli uomini, che meglio conoscono gli stranieri, ed all'esempio delle belle medicina. Questa verità riguarda l'altro punto una somma di buone osservazioni, a modo costituisce un preziosi spirito di critica, e distingue in fatti la parte una battaglia dalla totale pretensione di ciò che comunemente tocca ai medicamenti, che in ogni ne trascrive scritta dei più eccellenti di Europa. Si ha il tempo per oggetto un numero di rimedj, tanto amministrati dal volgo attentamente applicati in via pratica e terapeutica, non che varii profili di chirurgia pertinenza, dell'intiero dalle quali così mirata conclude che minorativo, controstimolante, contro irritante, antiflogistico, tolta il metodo curativo di cui praticano, proprio dalla nazione detta, e dalle più accreditate misure di pro Lapi. Il salasso per esempio è vigente, le copette semicircolate copiose profili da trascurarsi di rado, secondo lui, nell'infiammazione di malattia anzi con vantaggio nell'epidemici estate sino cominciare di aprile fino alfine di settembre ed ottobre, nota che vivano quasi tutti quelli in cui si pratica il salasso, un uno libro è scritto con stile erudito, vede inversioni ad argomento di tempi, ma molto che davvero con poco fatto un uomo di comune colore. Finisce questo alcuni varii cattivi istorici

Che rilevasi dalla rarissima opera, stata nel 1564 da Mario Pittorio Arimatheo di Valerio Polidoro, stampata in Venezia nello stesso anno; per cui è agevole di conoscere, che non era punto straniero alle belle lettere ma in oltre, se non fortunato, almeno di alte volontà coltivatore. E con solo grandissimo, lavoro tolse alle rapaci, ed instancabili esercitava in tempi difficili la delicatissima, arte, professione, per la quale non formando a grado dei cattivi, come penso anzi [illegible] di creta e polimato. Imperciocchè per quanto fin qui [illegible] avvelenato con un sale a bello studio apparecchiatogli con [illegible] aria e fuoco il loro [illegible] naturali che si portarono dall'Oriente Giorgio per lungo tempo quasi in totale obblivione l'opera del Daviano, fin nel 1815 a merito del Cavalier G. B. Stratico, il Dottor F. M. Varolino Padovano l'estratto delle principali fabbriche di Urbino nel secolo XVI e l'intera operetta del Dottor Daviano, con qualche cenno istorico patrocinio dell'anno 1817 Venezia. Filiatti. MDCCCXVII. e d'allora in poi, [illegible] i lavoratori che dipendevano dopo il tipo e i contegni i quali non vennero a ritorto e non tardarono per autorevole di lui opinione.

Palladio · P. II. Lib. V. p. 195 dopoichè furono uditi ottendi tu-
ni nell'anno il giorno 4 di Febbrajo e che nell'agosto seguente
fu tre volte il Terremoto per tutta la provincia nel mese d'Ottobre
nella città cominciò veramente la peste nel borgo di Genova, colà por-
tata con certe lizze di Germania d'una sopra ai di lei proposti l'offi-
cio della Sanità di Udine tosto diede la sopraintendenza alla pratica
e visitò Del Daciano. Mesi sempre egli e la sua famiglia pe' suoi otti-
mi preservativi ed era dappertutto, a tutto provvedeva benchè per le
sue grandi cure e il freddo sopragiunto la peste cessò. Grata dunque
alla città egli fu allora la città che ne portano leggere le onorevoli
tombe che quella gli diede premesse al suo trattato. Ma come già
aprima fatto colla sua presenza alla Patria, volle ancora utile anco
pa per l'argentino giacchè nel 1579 pubblicò egli in Venezia
un suo Trattato della Peste e delle Petecchie, che dedicò al primo
Magistrato de Deputati d'Udine. Parla egli in questo trattato
dell'origine e cagione della Peste, ne dà i segni della sua appari-
zione ne la maniera di conoscerla e ne dà i rimedii e preservativi
parlando ancora delle Febbri Epidemiche, contagiose Petecchiali e dei loro
rimedj. Questo opera può veramente chiamarsi aurea ne' suoi
tempi, ma già essi hanno alcuni difetti di cui non
gentile e ognuno seguì il suo parere nell'impiego de' degli altri non
l'ommettono che per malbrattarli. Fatto sta che egli fu utile alla
patria e merita tutta la nostra stima. Nulla del resto si sa
ne della di lui vita, ne la universale altre opere.

Vedi carta da attendere egli studj etc.

Card. Fr. Mantica.

La Repubblica di Venezia con atto del 14 Giugno 1596 e il Consiglio di Udine del 18 Giugno stesso atto ~~[illegible]~~ gli concedono il nuovo cittadino Cardinale Mantica offerendo [illegible] ogni bene. —

~~9 Giugno 96~~

1586 6 Feb. Padova. Francesco Mantica, cittadino di Udine [illegible] [illegible]

1593 14 Agosto. Roma. Fr. Mantica [illegible] [illegible]

1596 20 Giugno. Roma. [illegible] fatte [illegible] [illegible] Card. Francesco Mantico.

Nonno di Giacomo che fonda [illegible] Nob. del Friuli nella città di Pordenone, Nonno [illegible] che aggiunge il Friuli ai suoi [illegible] del Cognato.

Nella Stanza d'uno de' Portoni nella Arci. S. Pietro [illegible] (Nunc extinctus in gradu cell. ingresso: Franc. Jacob Mantica Foroiulien. [illegible] anno MDXXXV [illegible] S. Rotanae Protonotar. Judex Vicarius non ne creatus, [illegible] et decessit gesta S.R.E. Cardinalis [illegible] obiit anno MDXXXIV.

Morte di Tanti che Francesco Mantica nel 1549 [illegible] alla Badia di Padova nelle sue lettere, nato Bernardino Fornitano [illegible] quello [illegible] giurisprudenza sotto Girolamo Formello e Guido Panimolli. Passò poi a Bologna ove per 3 anni [illegible] le lezioni del celebre Corvino e [illegible] a Padova ove udì il celebre Tiberio Deciano che il Tiraboschi chiama Facciano [illegible].

Nel Consiglio tenuto in Udine nella primavera del [illegible] [illegible] Mantica Dottore e Pittore [illegible] [illegible] Mantica Dottore e Pittore [illegible] [illegible] Mantica [illegible] [illegible] [illegible]

Franco Mantica Cardinale

Il principio dunque dell'anno (1614) recò dolore, lutto nella memoria de' Fedeli per la perdita del Card. Franco Mantica, ch'era nativo di Cordenone del Friuli, dopo aver atteso agli studj legali in diverse università ne divenne ancora facultato Lettore, nel qual grado illustrò il Testo Brocardico. Vigilante pastore, per la che allacciato il figlio ancora in grado di cardinale, dell'amorosa istruzione de' Nipoti hebbe ristoro agli affanni nominato Vescovo Feltrino, ma con l'Arcivescovato di Cipro, che con molta equità in Città napine. Come era in stato accademico di Lettore dell'Università di Padova per lo spazio di 16 anni continuati con fama di indefesso zelo di che ne attestano le Romane Cattedre, nelle quali fu eletto, e l'Grado con cui onorificarono del mentre l'Venerabile VIII che lo nobilitò al Concistoro col Diadema di Diacono di Padrino. Conciliatosi con esemplarità alla empietà della dignità con equità la Diocesi di Vaticano, fu spogliato ad altrui una parte del Suo Vaticano, con cittadini per carità, in cui da Papa, e Mandato di somma autorità il suo voto nella congregazione del Concilio colle in morte la Spettabile nella Chiesa di S. Maria del Popolo, suo ultimo Diadema, già avvezzato all'età di circa 80 anni, che terminò con la gloria di aver spiegato con ardore di Spirito il Conflitto a

[illegible] cura di attendere agli affari etc

grande della povertà, senza dargli [illegible] di [illegible]
impulso con indagare quel partito, che non rappresenta d'onestà, pratica di più cardinali che
[illegible] abbandonare da Roma, senza dar loro conveniente agio seguendo da vivere, e lo, [illegible]
dell'adesione ai [illegible] secolari, riconoscendo [illegible]
[illegible] in loro stati, con alleggerire i [illegible]
delle loro sudditanze che si [illegible], con [illegible],
con [illegible] del loro [illegible] alla [illegible]
[illegible] che [illegible] [illegible] dagli [illegible]
dell'interesse che da quelli del [illegible] e del decoro
di [illegible].

(Monsignor [illegible] Vescovo di Mantova e di Sabina negli
Annali del Sacerdozio dell'Impero Tomo 3° pag. 229
ed Oldoini Tomo 4 = Cronaca della Biblioteca
Vaticana, ora della Marciana = XIV
Vol. 1, 1906.)

) [illegible] [illegible] [illegible]

1596. 29 Giugno – Lettera dell'Ab. Tribonio ai Deputati d'Udine rende grazie per aver proposto al Ser^mo Principe il Decano suo nipote per l'Auditorato, cioè a successore del Manfrina nominato Cardinale.

1586. 30 Genn.o Lett.a Vincenzo Giusti di congratula l'Aud.to dorato di Lodi col Manfrina suo compare d'anello in della dominicata

1586. 2 Febb.o Simile di Paolo Celotti che era allora col Vesc.o di Faenza

1586. 3 Do Simile di Gianfranco Palladio che fu suo scolaro, e parente

1586. 5 Do Simile di Leonardo Mauroco Canonico, stato suo scolaro

1586. 18 Genn.o simile del Co Gir.o Porcia stato scolaro dello stesso Manfrina.

1597. 4 Genn.o Il Card. Manfrina al Sig. Servilio Treo Vicario del Vescovo di Vicenza raccomanda una causa del Sig. Gabriel Capra del Sig. Bigaglietta.

Do – Lettera del Card. Manfrina al Sig. Paolo Celotti Vic.o di Faenza di ringraziamento dell'augurio della Festa e di lode de' suoi versi.

1596. 22 Giugno – Il Manfrina ringrazia il Sig. Gio. di Sovragnano secretario del Nuncio D'Oria per la congratulazione del Cardinalato.

..... Il Do ringrazia per lo stesso oggetto il Sig. Gio di Strassoldo

1596 24 Agosto – Lett.a del Card Manfrina ai Deputati d'Udine, che a loro istanza il P. Gerardo Bellinzona sarà del suo Generale Agostiniano fatto far Priore nel Convento di S. Lucia di Udine e da lui confermato.

1596. 8 Nov.e – Lett.a del Card. Manfrina a Servilio Treo che al Sig. suo padrone, scolaro del Manfrina in Padova.

1596. 3 Agosto – Lett.a del Card Manfrina al Sig. Magnifico Vincentino Forlano a Venezia = Molto Magnifico Signor. Io vedo che V.a S.a conosce le lettere e versi a Venezia = Molto Magnifico Signor. Io vedo che V.a S.a conosce le lettere e versi mi stima molto più di quello che io merito, e perchè le lodi descritte da lei a me non convengono, non posso dir altro se non che il Signore Iddio suo erede di gran lunga le mie qualità &c.

Do – Lettera del Card Manfrina a M. Giulio Liciano. Vojgnone

1596. 27 Nov.e – Lett.a del Card Manfrina al Sig. Basilio Manfrina Padovano di Como – Illustre Sig.re mio. Stato curo d'intendere che della mia famiglia de' Manfrini di Cividale già diversa la nostra da quella de' Grimani, di che non fui informato perchè quando la b. mem. di mio padre passò di questa vita era d'anni 7 e tu sai che ebbe 17 anni poco meno di vivere. Vedo bene ecc. casa d'attendere agli studj &c.

1597. 4 Genn.° Lett.ra del Sig.r Card.le Mandrica a' Sig.ri Savi grano dà ricapito del
capodanno.
1597. 3 Maggio Lett.ra del Do al M.co Paruta Nuncio Apost.co a Grad.a.
1597. 14 Giugno 2.da del Do a D. Paolo Celotti Laica la ringrazia dell'
ode ricevuta per mano di M.r Manini.
1599. 11 Xbre – Lett.ra del Do al Gen.le de Conventuali dovendo
loro fare un nuovo Provinciale dà V.ra Rev.za della Prov.a del Santo
prego V.ra P.tà Rev.da che abbia per raccomandato il P.M. Bordignone o
Medina da Pordenone, soggetto à per bontà di vita come per
dottrina meritevole, che mi sarà cosa grat.ma
1599. 29 Luglio – Lett.ra del Do a Giannino de Dottis di Cadervassi
lo ringrazia del 1.o volume de Consigli.
1599. 30 8bre – Lett.ra del Do al Sig.r Servilio Treo a Padova, si rallegra
che sia chiamato a Verona.
1600. 19 Febb.° Il Card. Mandrica al Sig.r formatori dello Studio di
Padova raccomanda per la lettura ordinaria civile l'Ecc.mo Abelio
che le legge è Pandette – è da attendersi era vacante per morte del
Matthiano.
1600. 22 Maggio Il Do si congratula con Marcantonio Veli, per la lettura
del primo luogo ordin.o di ragion civile della mattina.
1600. 4 9bre – Lett.ra del Card Mandrica al Sig.r Michiel Venezia = Se
più ancora non s'ha nuova certa della morte del Rev.mo di Chioggia,
se il P. Medina sarà nominato dal Senato non mancherà di
far quell'offizio che mi si conviene etc.
1626. 12 Luglio. Testamento di Giu.° Batt.a Vescovo di Verolì
piano d'indisposizione, dovendo tra Verona da Verolì altrove
a medico, fa il suo testamento, che si paghi un di mio debito di
scudi 300 togliendo roba, e se no debba pagarlo il suo convento
di Pordenone a cui aveva dato tutto &c.
MANTICA. Da Pordenone venne a Udine questa famiglia là 1540 circa
della quale (Sig.r Pietro per Francesca Anna di Giuseppe Maria, Giandomenico Augusto Francesco
ed il 3.o fratello fu il celebre Cardinale).

I° Foglio

3° Cardinale Francesco Mantica.

Nobile famiglia originaria di Reggio nell'Emilia, ma stabilitasi in Mantova nel secolo XII nacque Francesco a Mantova nell'anno 1534 da un ramo di quella famiglia trasferitosi da Fondevola in Reggio. Mandato in età di 14 anni, dopo la morte di Giovanna di Fondevola di lui zia materna, in Spagna presso Filonardo suo zio vescovo di Zamora, il giovane Francesco arrivato a quindici anni del 1549 [illegible] [illegible] [illegible]

31 Gennaro

32. Primavalle - Mantica

Da Pietro Mantica e da Antonia Fontana di Pordenone

nato

35. Antonio Dragone.

Liruti Gianmaria Giuseppe

Nato a Villafredda nel Friuli, nel principio del secolo XVIII° ha acquistato ed impiego la maggior parte della sua vita a formarsi un museo di cose patrie una delle più considerabili che si possano avere in particolare. La società Colombaria di Firenze gli diede il suo nome e del suo impiego fu onorato dalle altre accademie, e molti de' monumenti delle antiche, medaglie, nonchè a richiesta letterarie relative al Friuli. compose della sua vita, e morì nel 1780 di cui era assegnata.

Documenti, regni e provincie [illegible] del Ducato di Parma
dalla decadenza dell'Impero Romano fino ai tempi nostri. Parma
Tipografia Ducale 4°. 1794 con fig. — Angelati d'Ivrea
nella collect. dissert. de monetis Vasij T. II, p. 91 - 185

II De denarij medii aevi in Tom Julii, Dissertatio. Roma 1752 in 8°
in 8° di molta erudizione Sono inseriti negli opusc. letterar.
Ogilvie. varia. T. IV della II^a serie.

1^a notizia delle vite ed opere scritte dai scrittori di Parma:
T. 4. in 4°.

11 La [illegible]

Le [illegible] armi

IV. Edizione di Genova, senza alcuna delle Favole di Gozzi
1771 in 4°

VII. Favole di Gozzi.
in 8° Venezia.

VIII Grande raccolta di Giornali — di Diplomi,

Giovanni Reynaldo Plona de Rodez

Nacque nato l'anno 1585 di nobile famiglia in città del Friuli e all'età di 19 anni pronunziò i suoi voti nell'ordine de' Frati Predicatori. Passato in Toscana, si dedicò di studiare la Filosofia nel convento di San Marco, donde passò a Bologna in quello della Pace a studiare la Teologia. Ivi si fermò alcun tempo e prese la laurea di Teologo ma l'ozio, occasione della superbia, anche presso a Conte di Spagna, educato a Venezia non attese ai suoi studj ed all'accrescimento della sua libreria del suo convento, di cui fu data la cura. Ella divenne una delle più considerabili della città. Monsignor Gio. Battista Agucchi nel 1620 nella sua Descrizione d'Italia, parlando di Padova, dice: "Vi è un Convento de' Predicatori, dove si conserva una libreria molto copiosa, e ben ordinata, fatta da un Conte di Spagna, che fu Governatore di Milano, la quale hanno lasciata a quei Padri, che ne hanno cura, e la tengono aperta a chiunque vuol studiare". Ma Dio! Questo Conte di Spagna, mentre attendeva a raccogliere libri, trascurava la propria salute, e la sua vita. Una contumacia relativa all'abolizione del Patriarcato di Aquileja [illegible] fu proposto dal Card. Delfino, indignato allora di tale ripulsa, volle sostenere i diritti di Sede Sede a Roma. Ma Dio! Questo Conte di Spagna, mentre attendeva alla spesa di tale negozio, a rigor di logica di vita che aveva adottato giudicando il suo tempo dato allo studio e alla pratica di devozione. Oppresso d'anni e di salute morì in Venezia nel 2 Febbrajo 1775 in età di 88 anni.

Ecrittore di lui: nel tomo 28 della Raccolta d'Argenville: Elogium
S. Bern. Mariæ de Rubey II: nel tomo III delle Vite de' Pittori
Fabroni: e in tomo 9° di questo Giornale di Udine
a pagina [illegible] 1795.

Marlazzino Marlazzino di Verona

Di esso parla il Cinelli nelle sue Addizioni alle Bibl. del Fontanini t. 4. p. 14.
Nel Tom. III mss. a c. 479 delle Iscriz. Veron. di Cicogna
sono vari dati dei documenti dai quali risulta
che il D. Marlazzino unitamente a Federico
Badoer fu deputato dall'Accademia Veneta
per i debiti contratti da Grande comune in Palmanuova
siccome risulta (Decreto in Pregadi 19 agosto 1561) ed
in proclamati sulle scale di Rialto, che le loro robe siano
tenute in cautione per i debiti, che l'Accademia
sia pronta e non mai più abbiasi da impedire.
Dall'Accademia durò dal 1558 al 1561.
Nel 1569 il Badoer unito all'Abate Lodovico Marlazzino
e due altri Nobili furono processati
per maneggi tenuti col Duca di Brannsvich
sulle cavazzi denari d'altro. L'esito si fu
che Lodovico Marlazzino abate, assente per inimicizia
bandito, che carlo Marlazzino per 5 anni sia confinato
a Zara - Per Federigo Badoer fu assolto e fu preso che
Lodovico Marlazzino redimito sia liberamente da ogni
dono senza spesa alcuna e parimente il Kr Nandino.
Questo Decreto di Zonta - dei 23 Gennajo 1570.
(Reg. Cicogna Iscriz. Ven t. 3. p. 50 e 477).

La famiglia Cittadini appartenne pure alla suddetta Accademia
Il Marlazzino era figlio di un Alberto nipote di Lodovico Marlazzino
in Cittadini.

Segue.

111°

Morlupino.

La corte della Pelata, in 8, di carte 14. — Il frontespizio ha una stampa dove è rappresentata una donna in atteggiamento di barbiere che ha la mano al mento d'un uomo assiso su d'una poltrona e che ha la barba che va da una parte del viso. Al di sotto di questa figura leggesi:

Questo è 'l barbier che dona la pelata
Senza rasojo e senza forbeta.

Vedi Brunet, Manuel du libraire.

Di lui fa menzione il suo fratello Morlupino in due sonetti in lode di Friuli.

Morlupino Morlupino

L'Accademia della Fama di Venezia, manoscritto in Mandolium

Accademia Veneta MS. Morlupino, 23 febbrajo 1558 in 4° contenente le Imprese che gli Accademici mandarono alla fiera di Francfort, come pure le Imprese in Venezia nella Procuria del Magn. M. Tiziano Vecellio, mandate all'Abate Morlupino ut. Vicentino alla Fiera di Francfort.

P. Aretino giudica al Limosi.

111°

39 – Audò Giacomo – Ab. di Moggio –

» Audò Giacomo fu Andrea Mistrado di Moggio Protonotario e Conte Apostolico, Canonico Teologo e Vicario Generale del Vescovo di Belluno.
Sopra la tomba in cui fu sepolto, ch'era presso l'Altare di S. Tiziano nella Cattedrale di Belluno leggevasi una iscrizione colla data 1590, che è l'anno di sua morte avvenuta li 26 Luglio di 63 anni. Compose opere Teologiche. – De divina gratia – De Antechristo – Certamen legitimum christiani militis pro verba et illustri victoria. »
(Giugni Flavio Miari, Dizionario Storico-Artistico-Letterario della Città di Belluno, Anno l'anno 1843 in Belluno.).

Documenti della sua elezione ad Ab. di Moggio:
11 Agosto 1574 Venezia – Ducale di Alvise Mocenigo al Lgte Lor. Bragadino che vacando l'Ab. di Moggio per libera rinunzia di Bortolo Cavalli e di Co Porcia per libera rinunzia fatta in mano del nuovo Pontef. Gregorio XIII e da esso accettata, il Pontefice conferì quel Monastero in commenda con tutti i diritti e prerogative a Giac.o Audò Cano Bellunese con lettera patente data a Tivoli li IX Kal. 9bris 1573; comanda quindi che venga posto al possesso
Li 11 7bre 1574 là da Ducale venne presentata al Lgte da Girolo de Cimadori di Belluno Procuratore

del R.do Giac.o Rudio come da Procura q. 8bre pred.a rogata da Giacomo Fortunio Cancelliere della Curia Vesco-vile di Ceneda.

12 8bre 1574. Nella Chiesa di S. Gallo di Moggio — Giuseppe Oliva Notaro della Cancell.a di Udine per ordine del Sig.r Podestà, si reca cada per Vito Dimando Vicario di Moggio, e quel di pone il Do Procuratore in possesso della Curazia e, ne pertinenze.

Nobati. Era là da Duale venne eretta dopo approvata la ragione da detti le varie Magistrature e Consigli di Venezia

(Estratti dal Libro di Duale in pergamena presso i Sig.ri Conti di Udine).

(38) Bibl. Comunale.

Vivoni Carlo = (Trieste 1747 - Vedi anche T. 4, pag. 471 del Supplto)
nacque a Zignano, e fu da lui un volume di tragedie di
poesie che si conservano presso il Co: Alfonso Belgrado, un
apparato presso il Prof: Jacopo Bruna sua discendente.

Tipografia a Trieste ed Istria

Il Tarrini aprì stamperia a Capo d'Istria nel 1622, due anni
dopo l'ottenuta licenza, e ammogliò con la figlia d'un nobile.
Nel 1624 stampò la Storia della guerra gradiscana di Biagio
Cavich nel 1625 stampò le lettere ammirande di Trieste in
Latino, alla traduzione del Dottor Cesare Cagnarone
Accademia e degli Eccitati, stabilita a Trieste
la stamperia e l'accademia in mano degli eredi di Tarrino
Tarrini.
I Tarrini fino al 1669 stampò versi e produzioni
occasionali, dopo non se ne seppe altro.

Indice del Libro III

1. Girolamo Conte di Pavorgnano Podestà ed altro.
2. Giulio Conte di Pavorgnano.
3. Mario Conte di Pavorgnano.
4. Girolamo Conte di Pavorgnano Provveditore di Peschiera.
5. Germanico Conte di Pavorgnano
6. Mario Conte di Pavorgnano.
7. Pietro Pavorgnano.
8. Troilo dei Conti di Pavorgnano della Bastida.
9. Giulio Camillo Dalmonico.
10. Alessandro Agolini
11. Giannantonio Flamineo.
12. Marcantonio Flaminio.
13. Giuseppe Perreno d'Asti Speziale
14. Alberto Papadopoli Padre Domenicano
15. Fra. Giordano Basso.
16. Fra Girolamo Brizzolla d'Asti.
17. Fra Geronimo Bacchio.
18. Girolamo Ateo. 600
19. Gamaria Zamoro Minoreta.
20. Alessandro Paolini.
21. Fabio Paolini.
22. Giambattista Paolini.
23. Francesco Paolini.
24. Lodovico Paolini.
25. Tiberio Deciano.
26. Nicolò Deciano.
27. Giovanfrancesco Deciano.
1602 28. Gian Francesco antonio Deciano
29. Giuseppe Deciano.
30. Leonardo Francesco Mordini.
1600 31. Germanico Mordini
32. Primivalle Mordini.
33. Nicolò Dragoni.
34. Ottaviano Dragoni.
1600 35. Antonio Dragoni.
47 36. Pier Giuseppe Linte
50 37. Bernardo, Maria Pio Rubei
35 38. Marcuccio Marcuccio.
15 39. Ruggiero Riccardo ~~Ab~~ di Maggio
40. Cozzi Reader
in Gilinberg

La religion des femmes, c'est l'amour.

BIBLIOTECA CIVICA di TORINO